

## ส่วนที่ ๑

### สภาพทั่วไปและข้อมูลพื้นฐาน

#### ๑. ด้านกายภาพ

##### ประวัติความเป็นมา

ชาวโพนข้า อพยพมาจากประเทศลาว ซึ่งได้หนีภัยสงครามข้ามแม่น้ำโขงฝั่งซ้ายมาทาง ฝั่งขวา ข้ามแม่น้ำชี แม่น้ำมูล เดินทางมาหาพื้นที่เพื่อตั้งหลักบ้านเรือน ได้เห็นพื้นที่เป็นเนินสูง มีต้นไม้ใหญ่ขึ้นอยู่เป็นจำนวนมาก ซึ่งจะมีน้ำซับไหลตลอดปี มีลำห้วยล้อมรอบ และหนองน้ำอีกมากมาย ซึ่งเหมาะแก่การตั้งหลักฐานบ้านเรือนและทำไร่นา พื้นที่ตั้งหมู่บ้านจะสูงกว่าที่ทำนาเป็นเนินสูงต่ำไม่สม่ำเสมอ มีจอมปลวกใหญ่อยู่มาก ภาษาท้องถิ่นเรียก “โพน” และมีต้นมะค่า (มะข่า) ขึ้นอยู่ตามจอมปลวกใหญ่จึงมีชื่อเรียกขานว่า “โพนข้า”

##### ๑.๑ ที่ตั้งของหมู่บ้าน

ทำเลที่ตั้งที่ทำการองค์การบริหารส่วนตำบลโพนข้า เลขที่ ๘๙ หมู่ที่ ๑๐ ถนนกุดโจ้ง - หนองเทา ตำบลโพนข้า อำเภอเมืองศรีสะเกษ จังหวัดศรีสะเกษ ๓๓๐๐๐

##### อาณาเขต

ทิศเหนือ	จรด	ตำบลโพธิ์ ตำบลหนองแก้ว เทศบาลเมืองศรีสะเกษ
ทิศตะวันออก	จรด	ตำบลตะดอบ ตำบลจาน
ทิศตะวันตก	จรด	ตำบลข่า เทศบาลเมืองศรีสะเกษ
ทิศใต้	จรด	ตำบลโพนค้อ ตำบลจาน

##### ๑.๒ ลักษณะภูมิประเทศ

มีพื้นที่ทั้งหมด ๓๑.๐๐ ตารางกิโลเมตร (คิดเป็นจำนวนไร่ทั้งหมด ๑๙,๓๗๕ ไร่ )

พื้นที่ราบ	๒๘.๘๙ ตร.กม	ร้อยละ ๙๓.๕๔	ของพื้นที่ทั้งหมด
ภูเขา	- ตร.กม	ร้อยละ -	ของพื้นที่ทั้งหมด
พื้นที่น้ำ	๐.๔ ตร.กม	ร้อยละ ๑.๓๒	ของพื้นที่ทั้งหมด
อื่น ๆ	๑.๗๑ ตร.กม	ร้อยละ ๕.๓๔	ของพื้นที่ทั้งหมด

##### ๑.๓ ลักษณะภูมิอากาศ

ฤดูร้อน ช่วงระยะเวลาตั้งแต่เดือน มีนาคม ถึงเดือน เมษายน อุณหภูมิเฉลี่ย ๓๘ องศา ปริมาณน้ำฝน ๒๐ มม.  
 ฤดูฝน ช่วงระยะเวลาตั้งแต่เดือน พฤษภาคม ถึงเดือน ตุลาคม อุณหภูมิเฉลี่ย ๓๐ องศา ปริมาณน้ำฝน ๖๐ มม.  
 ฤดูหนาว ช่วงระยะเวลาตั้งแต่เดือน พฤศจิกายน ถึงเดือน มกราคม อุณหภูมิเฉลี่ย องศาปริมาณน้ำฝน ๒๐ มม.

## ๑.๔ ลักษณะของดิน

หมู่ที่	พ.ท.ทั้งหมด (ไร่)	พ.ท.อยู่อาศัย (ไร่)	พ.ท.นา (ไร่)	พ.ท.ไร่ (ไร่)	พ.ท.สวน (ไร่)	พ.ท.แหล่งน้ำ (ไร่)	พ.ท.ป่าไม้ (ไร่)	ที่ดินสิ่งก่อสร้าง (ไร่)	อื่นๆ (ไร่)
๑	๒,๓๔๒	๑๐๔	๒,๒๐๐	-	-	๒๓	-	๙	๖
๒	๗๓๗	๔๖	๕๘๒	-	-	๑๐๐	-	๓	๖
๓	๒,๔๖๒	๓๖	๑,๒๙๕	-	-	๑,๑๐๐	-	๑๔	๑๗
๔	๑,๑๘๒	๗๐	๑,๐๖๘	-	-	๑๐	-	๒	๓๒
๕	๑,๖๕๔	๗๐	๑,๔๖๕	-	-	๔๕	-	๑๐	๖๔
๖	๒,๐๐๙	๕๔	๑,๑๓๔	-	-	๒๕	๓๐๐	๔๑๖	๘๐
๗	๙๐๐	๔๐	๕๖๒	-	-	๒๙	๓๐	๔๔	๒๕
๘	๑,๐๐๙	๖๐	๘๖๐	-	-	๓	๔๓	๐	๔๓
๙	๑,๘๐๒	๗๘	๑๐๕๐	-	-	๒๐	๕๐๐	๐	๑๕๔
๑๐	๗๔๙	๒๕	๖๗๐	-	-	๘	๑๕	๕	๒๖
รวม	๑๔,๘๔๖	๕๘๓	๑๐,๘๘๖	-	-	๑,๓๖๓	๑,๐๕๘	๕๐๓	๔๕๓

## ข้อมูลที่ดินสาธารณะประโยชน์ตำบลโพนข้า

## องค์การบริหารส่วนตำบลโพนข้า อำเภอเมืองศรีสะเกษ จังหวัดศรีสะเกษ

หมู่ที่	ชื่อที่ดิน	พื้นที่ (ไร่/งาน/วา)	ประเภทที่ดิน	หมายเหตุ
๑	ป่าช้า	๔-๐-๐		
๒	ที่ธรณีสงฆ์	๔-๐-๐		
๒	ป่าช้า	๔-๐-๐		
๓	ป่าช้า	๑-๒-๐		
๓	โรงเรียนบ้านบก	๓-๒-๐	ราชพัสดุ	
๔	ศาลาประชาคม	๐-๐-๘๕		
๕	โรงเรียนบ้านโพนข้า (วินิตวิทยาคาร)	๔-๐-๐	ราชพัสดุ	
๕	ป่าช้า	๖-๐-๐		
๕	ศาลาประชาคม	๐-๑-๐		
๖	ป่าช้า	๒-๐-๐		
๗	โรงเรียนบ้านกุดไทรง (สิริราษฎร์บำรุง)	๑๗-๑-๐	ราชพัสดุ	
๗	โรงพยาบาลส่งเสริมสุขภาพตำบลบ้านกุดไทรง	๔-๐-๐	ราชพัสดุ	
๗	สำนักงานบำรุงทางศรีสะเกษ ที่ ๒	๘-๐-๐	ราชพัสดุ	
๘	ป่าช้า	๐-๒-๐		
รวม		๙๑-๓-๘๕		

ข้อมูลพื้นที่/ครัวเรือนเกษตรกรในเขตชลประทาน นอกเขตชลประทานและสูบน้ำด้วยไฟฟ้า  
องค์การบริหารส่วนตำบลโพนข่า อำเภอเมืองศรีสะเกษ จังหวัดศรีสะเกษ

หมู่ที่	พ.ท.ในเขตชลประทาน		พ.ท.นอกเขตชลประทาน		พ.ท.เขตสูบน้ำด้วยไฟฟ้า	
	ครัวเรือน	ไร่	ครัวเรือน	ไร่	ครัวเรือน	ไร่
๑	๕	๒๙	๑๙๗	๒,๑๗๑	๐	๐
๒	๑	๑๒	๔๕	๕๗๐	๐	๐
๓	๔๘	๕๔๖	๕๖	๗๔๙	๐	๐
๔	๐	๐	๑๑๒	๑,๐๖๘	๐	๐
๕	๐	๐	๑๒๑	๑,๔๖๕	๐	๐
๖	๔๔	๔๗๐	๑๑๒	๖๖๔	๐	๐
๗	๑๕	๒๐๐	๘๘	๓๒๙	๐	๐
๘	๒๕	๒๖๕	๘๗	๕๙๕	๐	๐
๙	๔๕	๔๗๗	๖๔	๕๗๓	๐	๐
๑๐	๗	๓๓.๐๐	๑๐๖	๖๗๐	๐	๐
รวม	๑๙	๒,๐๒๓	๙๘๘	๘,๘๕๔	๐	๐
เฉลี่ย	-	๑๐.๖๙	-	๘.๙๖	๐	๐
%	๑๖.๑๓	๑๘.๖๗	๘๓.๘๗	๘๑.๓๓	๐.๐๐	๐.๐๐

## ๑.๕ ลักษณะของแหล่งน้ำ

ลำดับที่	ชื่อแหล่งน้ำ	หมู่ที่	พื้นที่ (ไร่/งาน/วา)	ประเภทแหล่งน้ำ	ปริมาณน้ำ	หมายเหตุ
๑	หนองขาม	๑	๖-๐-๙๑	หนอง	ตลอดปี	ขุดลอก
๒	หนองดุม	๑	๘-๒-๖๓	หนอง	ตลอดปี	ขุดลอก
๓	หนองแวง	๓	๔-๐-๐	หนอง	ตลอดปี	ขุดลอก
๔	หนองแวงใหญ่	๓	๘-๒-๔๓	หนอง	ตลอดปี	ขุดลอก
๕	อ่างเก็บน้ำห้วยชัน	๓	๑,๑๐๐- ๐-๐	อ่างเก็บน้ำ	ตลอดปี	-
๖	ห้วยชัน	๓	-	ห้วย	ตลอดปี	ขุดลอก
๗	หนองคำต้อ	๔	๖-๑-๙๔	หนอง	ตลอดปี	ขุดลอก
๘	หนองท่อม	๔	๑-๑-๓๖	หนอง	ตลอดปี	ขุดลอก
๙	หนองสำโรง	๔	๒-๓-๐๙	หนอง	ตลอดปี	ขุดลอก
๑๐	ห้วยสะทุง	๔	-	ห้วย	ตลอดปี	ขุดลอก
๑๑	หนองเหล็ก	๕	๑๐-๑-๑๖	หนอง	ตลอดปี	ขุดลอก
๑๒	หนองแวง	๕	๓-๑-๓๒	หนอง	ตลอดปี	ขุดลอก
๑๓	หนองอะกลาง	๕	๑๐-๐-๐	หนอง	ตลอดปี	ขุดลอก
๑๔	หนองโคก	๕	๑๐-๐-๐	หนอง	ตลอดปี	ขุดลอก
๑๕	ห้วยโสก	๕	-	ห้วย	ตลอดปี	ขุดลอก
๑๖	หนองม่วง	๖	๑๔-๓-๓๒	หนอง	ตลอดปี	ขุดลอก
๑๗	หนองน้ำใส	๖	๓-๓-๑๕	หนอง	ตลอดปี	ขุดลอก
๑๘	หนองแคน	๖	๓-๑-๙๘	หนอง	ตลอดปี	ขุดลอก
๑๙	หนองห้าง	๖	๒-๓-๓๗	หนอง	ตลอดปี	ขุดลอก
๒๐	หนองขอนแก่น	๖	๔-๓-๓๒	หนอง	ตลอดปี	ขุดลอก
๒๑	หนองไฮ	๖	๓-๒-๒๐	หนอง	ตลอดปี	ขุดลอก
๒๒	หนองแต้	๖	๔-๓-๑๕	หนอง	ตลอดปี	ขุดลอก
๒๓	หนองทัน	๖	๐-๓-๓๒	หนอง	ตลอดปี	ขุดลอก
๒๔	ห้วยแอค	๖	-	ห้วย	ตลอดปี	-
๒๕	ห้วยสะทุง	๗	-	ห้วย	ตลอดปี	ขุดลอก
๒๖	ห้วยแอค	๘	-	ห้วย	ตลอดปี	-
๒๗	หนองโพธิ์	๙	๒๐-๐-๐	หนอง	ตลอดปี	ขุดลอก
๒๘	ห้วยแอค	๙	-	ห้วย	ตลอดปี	-
๒๙	ห้วยสะทุง	๑๐	-	ห้วย	ตลอดปี	ขุดลอก

**ลักษณะการใช้ที่ดิน**

พื้นที่พักอาศัย	๓.๔๓	ตร.กม.
พื้นที่พาณิชยกรรม	-	ตร.กม.
พื้นที่หน่วยงานของรัฐ	๐.๐๐๙๖	ตร.กม.
สวนสาธารณะ/นันทนาการ	-	ตร.กม.
พื้นที่ตั้งสถานศึกษา	๐.๐๓๘๔	ตร.กม.
พื้นที่ว่าง/พื้นที่สาธารณะ	๑.๒๖๒	ตร.กม.
พื้นที่เกษตรกรรม	๑๙.๐๑	ตร.กม.

**๑.๖ ลักษณะของไม้และป่าไม้****องค์การบริหารส่วนตำบลโพนขา อำเภอเมืองศรีสะเกษ จังหวัดศรีสะเกษ**

หมู่ที่	ชื่อป่า	พื้นที่ไร่ (ไร่/งาน/วา)	ประเภทป่า	หมายเหตุ
๑	ป่าเต็ง	๒-๒-๙๐	ป่าละเมาะ	
๒	ป่าโนนอีหม่าน	๒๖๑-๑-๖๙	ป่าเบญจพรรณ	
๓	ป่าโนนแดง	๖-๓-๖๒	ป่าเบญจพรรณ	
๔	ป่าโนนเหล็กอม	๒-๑-๕๕	ป่าเบญจพรรณ	
๕	ป่าขนวน	๖-๐-๓๓	ป่าเบญจพรรณ	
๖	ป่าคำบอน	๑๕-๒-๑๐	ป่าเบญจพรรณ	
๗	ป่าโนนกอง	๓๐-๐-๐	ป่าเบญจพรรณ	
รวม		๓๒๔-๐-๓๑๙		

**๒. ด้านการเมือง / การปกครอง**

**เขตการปกครอง** ตำบลโพนขามีเขตการปกครองจำนวน ๑๐ หมู่บ้าน ประกอบด้วย

หมู่ที่ ๑	บ้านโพนขา	ผู้ปกครอง	นายประหยัด วันดี	ผู้ใหญ่บ้าน
หมู่ที่ ๒	บ้านหนองเหล็ก	ผู้ปกครอง	นางบุญสวย เจริญ	ผู้ใหญ่บ้าน
หมู่ที่ ๓	บ้านบก	ผู้ปกครอง	นางชฎาภรณ์ สีแดด	ผู้ใหญ่บ้าน
หมู่ที่ ๔	บ้านขนวน	ผู้ปกครอง	นายปรีชา เกื้อกุล	ผู้ใหญ่บ้าน
หมู่ที่ ๕	บ้านโนน	ผู้ปกครอง	นายสำราญ สุวรรณพัฒน์	ผู้ใหญ่บ้าน
หมู่ที่ ๖	บ้านกุดไทรง	ผู้ปกครอง	นายธีระชัย สระโสม	ผู้ใหญ่บ้าน
หมู่ที่ ๗	บ้านกุดไทรงใต้	ผู้ปกครอง	นายสุรเดช ภูทิพย์	ผู้ใหญ่บ้าน
หมู่ที่ ๘	บ้านเจริญพัฒนา	ผู้ปกครอง	ส.ต.สมัย แฝงพนม	กำนัน
หมู่ที่ ๙	บ้านบก	ผู้ปกครอง	นายบรรลือ ศิริผล	ผู้ใหญ่บ้าน
หมู่ที่ ๑๐	บ้านกุดไทรง	ผู้ปกครอง	นายสมพงษ์ จุลลิ่ง	ผู้ใหญ่บ้าน

**การเลือกตั้ง**

ผลการเลือกตั้งนายกองค์การบริหารส่วนตำบลโพนข้า และสมาชิกสภาองค์การบริหารส่วนตำบลโพนข้า อำเภอเมืองศรีสะเกษ จังหวัดศรีสะเกษ เมื่อวันที่ ๑๙ ตุลาคม ๒๕๕๖ สรุปผลการเลือกตั้ง ดังนี้

(๑) นายกองค์การบริหารส่วนตำบล คือ นายสมบูรณ์ โมทะจิต

รองนายกองค์การบริหารส่วนตำบลโพนข้า และเลขานุการนายกองค์การบริหารส่วนตำบลโพนข้า ที่ได้รับการแต่งตั้งจากนายกองค์การบริหารส่วนตำบลโพนข้า มีดังนี้

นายวิเชียร เพชรดา	รองนายกองค์การบริหารส่วนตำบล
นายอุดร สมม่ง	รองนายกองค์การบริหารส่วนตำบล
นายสถิตย์ เรืองฤทธิ์	เลขานุการนายกองค์การบริหารส่วนตำบลโพนข้า

(๒) สมาชิกสภา องค์การบริหารส่วนตำบล

๑. นายมะนัส สระโสดา	ประธานสภา อบต.
๒. นายอุทิศ พรมธร	รองประธานสภา อบต.
๓. นายสุทัศน์ ทองบัว	สมาชิกสภา อบต. หมู่ที่ ๑
๔. นายสมจิตร ลำภา	สมาชิกสภา อบต. หมู่ที่ ๑
๕. นายสุพิศ อร่ามเรือง	สมาชิกสภา อบต. หมู่ที่ ๒
๖. นายประหยัด โสพิมพ์	สมาชิกสภา อบต. หมู่ที่ ๒
๗. นายนิคม คำศรี	สมาชิกสภา อบต. หมู่ที่ ๓
๘. นางไผ่ สุดคำภา	สมาชิกสภา อบต. หมู่ที่ ๓
๙. นางศุภากร เชื้อมบุญมา	สมาชิกสภา อบต. หมู่ที่ ๔
๑๐. นายสมาน สอดศรี	สมาชิกสภา อบต. หมู่ที่ ๕
๑๑. นายไพฑูรย์ ดวงจันทร์	สมาชิกสภา อบต. หมู่ที่ ๕
๑๒. นายบุญเรือง เจตินัย	สมาชิกสภา อบต. หมู่ที่ ๖
๑๓. นายวิจิต อนันเทพา	สมาชิกสภา อบต. หมู่ที่ ๖
๑๔. นายสมพร บุญล้ำ	สมาชิกสภา อบต. หมู่ที่ ๗
๑๕. นายบุญทอง พลขันธุ์	สมาชิกสภา อบต. หมู่ที่ ๗
๑๖. นายฉวียน หนองม่วง	สมาชิกสภา อบต. หมู่ที่ ๘
๑๗. นายสายันต์ ลาลูน	สมาชิกสภา อบต. หมู่ที่ ๘
๑๘. นายวิชาญ อนันเทพา	สมาชิกสภา อบต. หมู่ที่ ๙
๑๙. นายสุวิชา ลาเลิศ	สมาชิกสภา อบต. หมู่ที่ ๑๐
๒๐. นางประมวล สมดอกแก้ว	สมาชิกสภา อบต. หมู่ที่ ๑๐

### ๓. ประชากร

จำนวนประชากรและความหนาแน่นของประชากร จากข้อมูลของสำนักทะเบียนราษฎร อำเภอเมืองศรีสะเกษ เดือน กันยายน ๒๕๕๙ พบว่าประชากรของตำบลโพนข่า มีจำนวนทั้งสิ้น ๖,๓๒๖ คน จำแนกเป็นชาย ๓,๐๗๕ คน หญิง ๓,๒๕๑ คน และมีจำนวนครัวเรือนทั้งสิ้น ๑,๗๔๕ ครัวเรือน ซึ่งจะดูได้ตามตารางเปรียบเทียบ

#### จำนวนประชากรโดยรวม

รายการ	ปีปัจจุบัน	ปีที่แล้ว	๒ ปีที่แล้ว
ประชากรชาย	๓,๐๖๖	๓,๐๗๕	๓,๑๑๖
ประชากรหญิง	๓,๒๕๑	๓,๒๕๑	๓,๒๖๓
รวมประชากร	๖,๓๑๗	๖,๓๒๖	๖,๓๗๙
ครัวเรือน	๑,๗๗๕	๑,๗๔๕	๑,๗๐๐

### ๔. สภาพทางสังคม

#### การศึกษา

องค์การบริหารส่วนตำบลโพนข่า อำเภอเมืองศรีสะเกษ จังหวัดศรีสะเกษ การศึกษาในพื้นที่องค์การบริหารส่วนตำบลโพนข่า มีโรงเรียนในพื้นที่ระดับประถมศึกษา จำนวน ๓ โรงเรียน คือ

๑. โรงเรียนบ้านโพนข่า (วินิตวิทยาการ) ที่ตั้ง บ้านโนน หมู่ที่ ๕ เขตให้บริการ คือบ้านโพนข่า หมู่ที่ ๑ บ้านหนองเหล็ก หมู่ที่ ๒ บ้านขนวน หมู่ที่ ๔ และบ้านโนน หมู่ที่ ๕ ผู้บริหารสถานศึกษาคนปัจจุบันคือ นายสุพจน์ เจริญกิจ

๒. โรงเรียนบ้านบก ที่ตั้ง คือบ้านบก หมู่ที่ ๓ เขตให้บริการ คือบ้านบก หมู่ที่ ๓ และหมู่ที่ ๙ ผู้บริหารสถานศึกษาคนปัจจุบัน คือ นายอัครพงษ์ ศิริวงศ์สกุล

๓. โรงเรียนบ้านกุดไทรงัง (สิริราษฎร์บำรุง) ที่ตั้งคือบ้านกุดไทรงัง หมู่ที่ ๗ เขตให้บริการคือบ้านกุดไทรงัง หมู่ ๖ หมู่ที่ ๗ หมู่ที่ ๑๐ และบ้านเจริญพัฒนา หมู่ที่ ๘ ผู้บริหารสถานศึกษาคนปัจจุบัน คือ นายภูวนทร์ บุญมาก ศูนย์พัฒนาเด็กเล็ก

ในพื้นที่องค์การบริหารส่วนตำบลโพนข่า มีศูนย์พัฒนาเด็กเล็ก จำนวน ๓ ศูนย์ คือ ศูนย์พัฒนาเด็กเล็กบ้านโพนข่า ศูนย์พัฒนาเด็กเล็กบ้านบก และศูนย์พัฒนาเด็กเล็กบ้านกุดไทรงัง ซึ่งมีจำนวนบุคลากรและนักเรียนในปีงบประมาณ พ.ศ. ๒๕๖๒ ดังนี้

ศูนย์	ชาย	หญิง	รวม
ศูนย์พัฒนาเด็กเล็กบ้านโพนข่า	๓๓	๓๑	๖๔
ศูนย์พัฒนาเด็กเล็กบ้านบก	๑๒	๗	๑๙
ศูนย์พัฒนาเด็กเล็กบ้านกุดไทรงัง	๓๓	๓๑	๖๔
รวม	๗๘	๖๙	๑๔๗

**ผู้รับผิดชอบ**

ศูนย์พัฒนาเด็กเล็กบ้านโพนค่า

๑. นางสุจิตพร โสธาคู
๒. นางสาวสมปอง ภูทิพย์

ศูนย์พัฒนาเด็กเล็กบ้านบก

๑. นางสมเพียร ศีลาวงษ์

ศูนย์พัฒนาเด็กเล็กบ้านกุดโง้ง

๑. นางสาวลักษณะ นุเคราะห์กิจ
๒. นางสาวโอเรียน ทรบุญทอง

**สาธารณสุข**

ด้านสาธารณสุขในพื้นที่ตำบลโพนค่ามีโรงพยาบาลส่งเสริมสุขภาพตำบล บ้านกุดโง้งให้บริการด้านสาธารณสุข ซึ่งมีจำนวนบุคลากรที่ให้บริการ ดังนี้

บุคลากร	จำนวน
แพทย์	-
แพทย์แผนไทย	๑
ทันตภิบาล	๑
เจ้าหน้าที่บริหารงานสาธารณสุข	-
พยาบาลวิชาชีพ	๑
เจ้าพนักงานสาธารณสุขชุมชน	-
นักวิชาการสาธารณสุข	๒
ลูกจ้างประจำ	๑
พนักงานกระทรวง ฯ	๓
<b>รวม</b>	<b>๙</b>

อาสาสมัครสาธารณสุข ประจำตำบลโพนค่า มีทั้งหมด ๑๔๖ คน



**การสังคมนาคนสงเคราะห์**

จำนวนผู้สูงอายุ ผู้พิการ ผู้ป่วยเอดส์ ที่รับเบี้ยยังชีพ ปีงบประมาณ ๒๕๖๒  
องค์การบริหารส่วนตำบลโพนข้า อำเภอมืองศรีสะเกษ จังหวัดศรีสะเกษ

หมู่ที่	รายละเอียด / ประเภทเบี้ย		
	ผู้พิการ	ผู้สูงอายุ	ผู้ป่วยเอดส์
๑	๓๘	๑๘๗	-
๒	๑๑	๔๕	-
๓	๑๒	๘๒	๑
๔	๒๔	๑๐๗	๑
๕	๒๐	๑๑๑	-
๖	๔๖	๑๖๐	-
๗	๒๒	๘๓	-
๘	๓๒	๙๖	๒
๙	๒๐	๘๙	-
๑๐	๓๔	๗๕	-
<b>รวม</b>	<b>๒๕๙</b>	<b>๑,๐๓๕</b>	<b>๔</b>

ข้อมูล ณ เดือนตุลาคม ๖๑

**๕. ระบบบริการพื้นฐาน****๕.๑ การคมนาคนสงเคราะห์**

องค์การบริหารส่วนตำบลโพนข้า อำเภอมืองศรีสะเกษ จังหวัดศรีสะเกษ  
ตั้งอยู่บนถนนทางหลวงตามถนนสายศรีสะเกษ - กันทรลักษณ์ หมายเลขทางหลวงที่ ๒๒๑

**ประเภทและจำนวนถนนทั้งหมด ตำบลโพนข้า**

หมู่บ้าน	ประเภทถนน			
	ลาดยาง (สาย)	คอนกรีต (สาย)	ดิน (สาย)	ลูกรัง (สาย)
บ้านโพนข้า หมู่ที่ ๑	๑	๑๙	๓	๓
บ้านหนองเหล็ก หมู่ที่ ๒	-	๑๐	๑	๒
บ้านบก หมู่ที่ ๓	๒	๑๔	๑๐	๒
บ้านขนวน หมู่ที่ ๔	๑	๑๑	๔	๙
บ้านโนน หมู่ที่ ๕	๒	๑๗	๑๑	๔
บ้านกุดไ้ง หมู่ที่ ๖	๓	๑๗	๗	๖
บ้านกุดไ้ง หมู่ที่ ๗	๑	๑๗	๑	๑
บ้านเจริญพัฒนา หมู่ที่ ๘	๓	๑๑	๑	๑
บ้านบก หมู่ที่ ๙	๑	๑๕	๔	๒
บ้านกุดไ้ง หมู่ที่ ๑๐	-	๑๔	๓	๑๑
<b>รวม</b>	<b>๑๔</b>	<b>๑๔๕</b>	<b>๔๕</b>	<b>๔๑</b>

## ๖. ระบบเศรษฐกิจ

ประชากรในเขตองค์การบริหารส่วนตำบลโพนขา ส่วนใหญ่ประกอบอาชีพเกษตรกรรม และทำสวนหลังฤดูทำนา โดยปลูกพืชระยะสั้น ได้แก่ พริก มะเขือเทศ แตงกวา ถั่ว ข้าวโพด อาชีพเสริม คือ ช่างซ่อมรถ ค้าขาย รับจ้าง ทอผ้า และเลี้ยงสัตว์ มีการจัดตั้งกลุ่มอาชีพต่างๆ เช่น กลุ่มออมทรัพย์ กลุ่มร้านค้าชุมชน กลุ่มเกษตรกร กลุ่มทอผ้าไหม เป็นต้น

### กลุ่มอาชีพภายใต้โครงการเศรษฐกิจชุมชน องค์การบริหารส่วนตำบลโพนขา อำเภอเมืองศรีสะเกษ จังหวัดศรีสะเกษ

ลำดับ ที่	ชื่อกลุ่มอาชีพ	เริ่มดำเนินการ	วงเงินดำเนินการ
๑	ร้านค้าชุมชนบ้านโนน หมู่ที่ ๕	๔/๒๕๔๔	๑๐๐,๐๐๐
๒	โรงสีกองทุนพัฒนาบ้านโพนขา หมู่ที่ ๑	๕/๒๕๔๔	๑๐๐,๐๐๐
๓	ร้านค้าชุมชนบ้านโพนขา หมู่ที่ ๑	๑๐/๒๕๔๔	๒๐,๐๐๐
๔	กลุ่มเกษตรกรข้าวหอมมะลิ หมู่ที่ ๒	๑๔/๒๕๔๔	๑๐๐,๐๐๐
๕	กลุ่มตัดเย็บเสื้อผ้าและกระเป๋าหนัง หมู่ที่ ๓	๑/๒๕๔๕	๕๐,๐๐๐
๖	กลุ่มเลี้ยงไก่พื้นเมือง หมู่ที่ ๔	๒/๒๕๔๕	๒๐,๐๐๐
๗	กลุ่มเลี้ยงไก่พื้นเมือง หมู่ที่ ๓	๓/๒๕๔๕	๒๐,๐๐๐
๘	กลุ่มพัฒนาฝีมือช่างเครื่องยนต์ หมู่ที่ ๑	๔/๒๕๔๕	๒๐,๐๐๐
๙	กลุ่มเพาะเห็ดฟาง หมู่ที่ ๔	๕/๒๕๔๕	๒๐,๐๐๐
๑๐	กลุ่มเลี้ยงไก่พื้นเมือง หมู่ที่ ๒	๖/๒๕๔๕	๒๐,๐๐๐
๑๑	กลุ่มสตรีออมทรัพย์บ้านเจริญพัฒนา หมู่ ๘	๑/๒๕๔๗	๕๐,๐๐๐
๑๒	กลุ่มสตรีเย็บผ้าบ้านกุดโจ่ง หมู่ที่ ๗	๒/๒๕๔๗	๕๐,๐๐๐
๑๓	กลุ่มทอผ้าฝ้ายที่กระตูกบ้านโพนขา หมู่ที่ ๑	๓/๒๕๔๗	๕๐,๐๐๐
๑๔	กลุ่มสตรีบ้านบก หมู่ที่ ๙	๑/๒๕๔๘	๘๐,๐๐๐
๑๕	กลุ่มสตรีสหกรณ์บ้านกุดโจ่ง หมู่ที่ ๖	๒/๒๕๔๘	๕๐,๐๐๐
๑๖	กลุ่มโรงสีสหกรณ์บ้านกุดโจ่ง หมู่ที่ ๖	๑/๒๕๔๙	๕๐,๐๐๐
๑๗	กลุ่มเย็บผ้าบ้านบก หมู่ที่ ๓	๑/๒๕๕๐	๕๐,๐๐๐
๑๘	กลุ่มสตรีบ้านบก หมู่ ๓	๒/๒๕๕๐	๕๐,๐๐๐
๑๙	กลุ่มเย็บผ้าบ้านบก หมู่ที่ ๙	๓/๒๕๕๐	๕๐,๐๐๐
๒๐	กลุ่มผู้เลี้ยงโคขุน บ้านขนวน หมู่ที่ ๔	๑/๒๕๕๑	๕๐,๐๐๐
<b>รวม</b>			<b>๑,๐๐๐,๐๐๐</b>

## ๗. ศาสนา ประเพณี วัฒนธรรม

การนับถือศาสนา ข้อมูลนับถือศาสนาในตำบลโพนข่า

หมู่ที่	จำนวนประชากร (คน)	จำนวนประชากรแยกตามศาสนา(คน)				หมายเหตุ
		พุทธ	คริสต์	อิสลาม	ศาสนาอื่น	
๑	๑,๐๕๕	๑,๐๕๕	๐	๐	๐	
๒	๒๔๒	๒๔๒	๐	๐	๐	
๓	๔๘๔	๔๘๓	๑	๐	๐	
๔	๖๐๑	๖๐๑	๐	๐	๐	
๕	๖๕๑	๖๕๑	๐	๐	๐	
๖	๘๘๖	๘๘๖	๐	๐	๐	
๗	๕๑๖	๕๑๖	๐	๐	๐	
๘	๖๓๗	๖๓๗	๐	๐	๐	
๙	๖๒๑	๖๒๐	๑	๐	๐	
๑๐	๖๑๔	๖๑๔	๐	๐	๐	
รวม	๖,๓๐๗	๖,๓๐๕	๒	๐	๐	

## ๘. ทรัพยากรธรรมชาติ

ข้อมูลด้านเกษตร ข้อมูลพื้นที่/ครัวเรือนเกษตรกรในเขตชลประทาน นอกเขตชลประทานและสูบน้ำด้วยไฟฟ้า

หมู่ที่	พ.ท.ในเขตชลประทาน		พ.ท.นอกเขตชลประทาน		พ.ท.เขตสูบน้ำด้วยไฟฟ้า	
	ครัวเรือน	ไร่	ครัวเรือน	ไร่	ครัวเรือน	ไร่
๑	๕	๒๙	๑๙๗	๒,๑๗๑	๐	๐
๒	๑	๑๒	๔๕	๕๗๐	๐	๐
๓	๔๘	๕๔๖	๕๖	๗๔๙	๐	๐
๔	๐	๐	๑๑๒	๑,๐๖๘	๐	๐
๕	๐	๐	๑๒๑	๑,๔๖๕	๐	๐
๖	๔๔	๔๗๐	๑๑๒	๖๖๔	๐	๐
๗	๑๕	๒๐๐	๘๘	๓๒๙	๐	๐
๘	๒๕	๒๖๕	๘๗	๕๙๕	๐	๐
๙	๔๕	๔๗๗	๖๔	๕๗๓	๐	๐
๑๐	๗	๓๓.๐๐	๑๐๖	๖๗๐	๐	๐
รวม	๑๙	๒,๐๒๓	๙๘๘	๘,๘๕๔	๐	๐
เฉลี่ย	-	๑๐.๖๙	-	๘.๙๖	๐	๐
%	๑๖.๑๓	๑๘.๖๗	๘๓.๘๗	๘๑.๓๓	๐.๐๐	๐.๐๐

ข้อมูลด้านแหล่งน้ำทางการเกษตร

ลำดับที่	ชื่อแหล่งน้ำ	หมู่ที่	พื้นที่ (ไร่/งาน/วา)	ประเภทแหล่งน้ำ	ปริมาณน้ำ	หมายเหตุ
๑	หนองขาม	๑	๖-๐-๙๑	หนอง	ตลอดปี	ขุดลอก
๒	หนองคูม	๑	๘-๒-๖๓	หนอง	ตลอดปี	ขุดลอก
๓	หนองแวง	๓	๕-๐-๐	หนอง	ตลอดปี	ขุดลอก
๔	หนองแวงใหญ่	๓	๘-๒-๕๓	หนอง	ตลอดปี	ขุดลอก
๕	อ่างเก็บน้ำห้วยชัน	๓	๑,๑๐๐- ๐-๐	อ่างเก็บน้ำ	ตลอดปี	-
๖	ห้วยชัน	๓	-	ห้วย	ตลอดปี	ขุดลอก
๗	หนองคำตื้อ	๔	๖-๑-๙๔	หนอง	ตลอดปี	ขุดลอก
๘	หนองพุ่ม	๔	๑-๑-๓๖	หนอง	ตลอดปี	ขุดลอก
๙	หนองสำโรง	๔	๒-๓-๐๙	หนอง	ตลอดปี	ขุดลอก
๑๐	ห้วยสะทุง	๔	-	ห้วย	ตลอดปี	ขุดลอก
๑๑	หนองเหล็ก	๕	๑๐-๑-๑๖	หนอง	ตลอดปี	ขุดลอก
๑๒	หนองแวง	๕	๓-๑-๓๒	หนอง	ตลอดปี	ขุดลอก
๑๓	หนองอะกลาง	๕	๑๐-๐-๐	หนอง	ตลอดปี	ขุดลอก
๑๔	หนองโคก	๕	๑๐-๐-๐	หนอง	ตลอดปี	ขุดลอก
๑๕	ห้วยโสภ	๕	-	ห้วย	ตลอดปี	ขุดลอก
๑๖	หนองม่วง	๖	๑๔-๓-๗๒	หนอง	ตลอดปี	ขุดลอก
๑๗	หนองน้ำใส	๖	๓-๓-๑๕	หนอง	ตลอดปี	ขุดลอก
๑๘	หนองแคน	๖	๓-๑-๙๘	หนอง	ตลอดปี	ขุดลอก
๑๙	หนองห้าง	๖	๒-๓-๓๗	หนอง	ตลอดปี	ขุดลอก
๒๐	หนองขอนแก่น	๖	๔-๓-๗๒	หนอง	ตลอดปี	ขุดลอก
๒๑	หนองไฮ	๖	๓-๒-๒๐	หนอง	ตลอดปี	ขุดลอก
๒๒	หนองแต่	๖	๔-๓-๑๕	หนอง	ตลอดปี	ขุดลอก
๒๓	หนองตัน	๖	๐-๓-๗๒	หนอง	ตลอดปี	ขุดลอก
๒๔	ห้วยแฮด	๖	-	ห้วย	ตลอดปี	-
๒๕	ห้วยสะทุง	๗	-	ห้วย	ตลอดปี	ขุดลอก
๒๖	ห้วยแฮด	๘	-	ห้วย	ตลอดปี	-
๒๗	หนองโพธิ์	๙	๒๐-๐-๐	หนอง	ตลอดปี	ขุดลอก
๒๘	ห้วยแฮด	๙	-	ห้วย	ตลอดปี	-
๒๙	ห้วยสะทุง	๑๐	-	ห้วย	ตลอดปี	ขุดลอก

**ข้อมูลด้านแหล่งน้ำกิน น้ำใช้ (หรือน้ำเพื่อการอุปโภค บริโภค)**

**องค์การบริหารส่วนตำบลโพนขา อำเภอเมืองศรีสะเกษ จังหวัดศรีสะเกษ**

ที่	ชื่อระบบประปา	ชนิด ประปา	จำนวนผู้ใช้น้ำ (ราย)	กำลังการผลิต (ลบ.ม. /เดือน)	หน่วยงานแห่ง งบประมาณ
๑	ประปาหมู่บ้านโพนขา	บาดาล	๒๐๑	๑,๖๘๒	ร พ ช.
๒	ประปาหมู่บ้านโพนขา	บาดาล			โยธาธิการ
๓	ประปาหมู่บ้านหนองเหล็ก	บาดาล	๕๔	๓๓๔.๔	โยธาธิการ
๔	ประปาหมู่บ้าน บก หมู่ที่ ๓	บาดาล	๔๗	๖๒๐	โยธาธิการ
๕	ประปาหมู่บ้านบก หมู่ที่ ๙	บาดาล	๑๐๐	๙๓๓.๘	โยธาธิการ
๖	ประปาหมู่บ้านขนวน	บาดาล	๑๒๕	๑,๒๗๒	โยธาธิการ
๗	ประปาหมู่บ้านโนน	ฝิวดิน	๑๒๖	๑,๐๙๐	อบต.
๘	ประปาหมู่บ้านโนน	ฝิวดิน			โยธาธิการ
๙	ประปาหมู่บ้านเจริญพัฒนา หมู่ที่ ๘	ฝิวดิน	๗๖	๕๕๒	กรมทรัพยากรน้ำ
๑๐	ประปาหมู่บ้านกุดโจ่งใต้ หมู่ที่ ๗	บาดาล	๙๔	๑,๐๓๔	ร พ ช.
๑๑	ประปาหมู่บ้านเจริญพัฒนา หมู่ ๘	ฝิวดิน	-	-	ก ป ภ.
๑๒	ประปาหมู่บ้านกุดโจ่งใต้ หมู่ที่ ๑๐	ฝิวดิน	-	-	ก ป ภ.
<b>รวม</b>			<b>๘๒๓</b>	<b>๗,๕๑๘.๒</b>	

**กระบวนการบริหารงานบุคคล**

**องค์การบริหารส่วนตำบลโพนขา อำเภอเมืองศรีสะเกษ จังหวัดศรีสะเกษ**

**ก. ศักยภาพขององค์การบริหารส่วนตำบล**

**(๑) นายกององค์การบริหารส่วนตำบล**

นายสมบุรณ์ โมทะจิต

นายกององค์การบริหารส่วนตำบล

รองนายกององค์การบริหารส่วนตำบลโพนขา และเลขานุการนายกององค์การบริหารส่วนตำบลโพนขา  
ที่ได้รับการแต่งตั้งจากนายกององค์การบริหารส่วนตำบลโพนขา มีดังนี้

นายอุดร สมมุ่ง

รองนายกององค์การบริหารส่วนตำบล

นายวิเชียร เพชรดา

รองนายกององค์การบริหารส่วนตำบล

นายสถิตย์ เรืองฤทธิ์

เลขานุการนายกององค์การบริหารส่วนตำบลโพนขา

## (๒) สมาชิกสภา องค์การบริหารส่วนตำบล

๑. นายมะนัส สระโสดา	ประธานสภา อบต.
๒. นายอุทิศ พรหมธร	รองประธานสภา อบต.
๓. นายสุทัศน์ ทองบัว	สมาชิกสภา อบต. หมู่ที่ ๑
๔. นายสมจิตร ลำภา	สมาชิกสภา อบต. หมู่ที่ ๑
๕. นายสุพิศ อร่ามเรือง	สมาชิกสภา อบต. หมู่ที่ ๒
๖. นายประหยัด โสพิมพ์	สมาชิกสภา อบต. หมู่ที่ ๒
๗. นายนิคม คำศรี	สมาชิกสภา อบต. หมู่ที่ ๓
๘. นางไผ่ สุดคำภา	สมาชิกสภา อบต. หมู่ที่ ๓
๙. นางศุภากร เชื้อมบุญมา	สมาชิกสภา อบต. หมู่ที่ ๔
๑๐. นายสมาน สอดศรี	สมาชิกสภา อบต. หมู่ที่ ๕
๑๑. นายไพฑูรย์ ดวงจันทร์	สมาชิกสภา อบต. หมู่ที่ ๕
๑๒. นายบุญเรือง เจตินัย	สมาชิกสภา อบต. หมู่ที่ ๖
๑๓. นายวิจิต อนันเทพา	สมาชิกสภา อบต. หมู่ที่ ๖
๑๔. นายสมพร บุญล้ำ	สมาชิกสภา อบต. หมู่ที่ ๗
๑๕. นายบุญทอง พลขันธุ์	สมาชิกสภา อบต. หมู่ที่ ๗
๑๖. นายเฉวียน หนองม่วง	สมาชิกสภา อบต. หมู่ที่ ๘
๑๗. นายสายันต์ ลาลูน	สมาชิกสภา อบต. หมู่ที่ ๘
๑๘. นายวิชาญ อนันเทพา	สมาชิกสภา อบต. หมู่ที่ ๙
๑๙. นายสุริษา ลาเลิศ	สมาชิกสภา อบต. หมู่ที่ ๑๐
๒๐. นางประมวล สมดอกแก้ว	สมาชิกสภา อบต. หมู่ที่ ๑๐

โครงสร้างและกระบวนการบริหารงานบุคคล  
โครงสร้างการบริหารงานองค์การบริหารส่วนตำบลโพนข้า

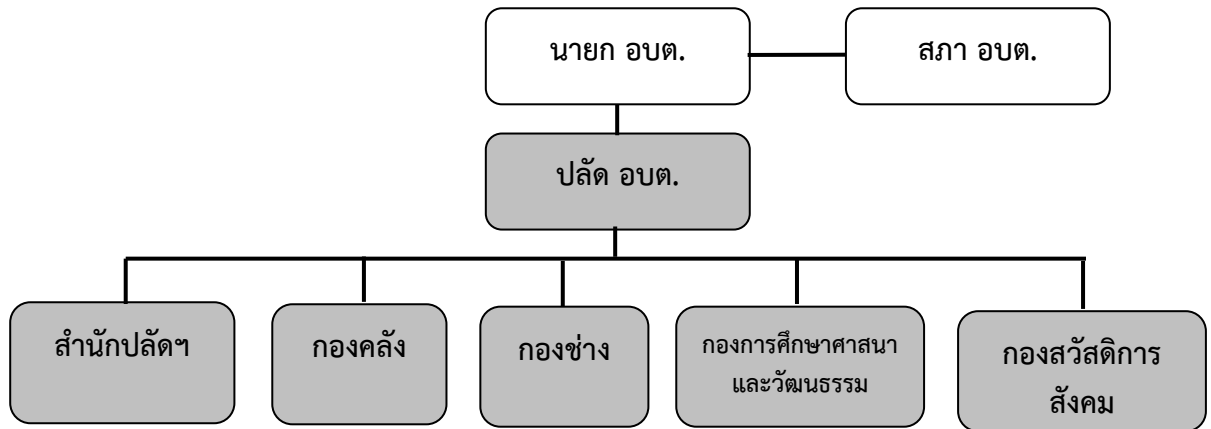

การบริหารงานบุคคล

สำนักงานปลัดองค์การบริหารส่วนตำบล

๑. นางสาวปราณี ชารี
๒. นายวีรพล บุญลู
๓. นายไสว หมายมุ่ง
๔. นางสาวกชพรพรช โมทะจิตต์
๕. นางชนิษฐา กันยายน
๖. นางสาวพัชต์พริ้ง กองเงิน
๗. นางสาวธัญญลักษณ์ ปติงอินทร์
๘. นายวิชาญ บาลพิทักษ์
๙. นางสาววรรณิกา จันทราทิพย์
๑๐. นายสุชาติ อนันเทพา
๑๑. นายการิมชญา ปาทาน
๑๒. นางชฎาภรณ์ เพชรดา
๑๓. นางสาวนิตพร ภาพสิงห์

- หัวหน้าสำนักปลัดองค์การบริหารส่วนตำบลโพนข้า  
 นิติกรชำนาญการ  
 นักวิเคราะห์นโยบายและแผนชำนาญการ  
 นักจัดการงานทั่วไปปฏิบัติการ  
 นักทรัพยากรบุคคลปฏิบัติการ  
 นักวิชาการสาธารณสุขปฏิบัติการ  
 เจ้าพนักงานธุรการชำนาญงาน  
 เจ้าพนักงานป้องกันและบรรเทาสาธารณภัยชำนาญงาน  
 ผู้ช่วยนักวิชาการเกษตร  
 คนขับรถ  
 ผู้ช่วยเจ้าพนักงานธุรการ  
 ผู้ช่วยเจ้าพนักงานธุรการ  
 พนักงานทั่วไป

กองคลัง

๑. นางปนัดดา สุหรัาย
๒. นางรัตติยา โมทะจิต
๓. นางนิตยา จันทราทิพย์
๔. นางแสงจันทร์ แสงสกุล
๕. นายพิชัย สุมาภรณ์
๖. นางไพรินทร์ โมทะจิต
๗. นางสาวอรุณนีย์ คำผิง
๘. นางสาวอนงค์ พาลาฤทธิ
๙. นางลัดดาวัลย์ ปักซี่

- ผู้อำนวยการกองคลัง  
 นักวิชาการการเงินและบัญชีปฏิบัติการ  
 นักวิชาการพัสดุปฏิบัติการ  
 นักวิชาการจัดเก็บรายได้ปฏิบัติการ  
 เจ้าพนักงานพัสดุชำนาญงาน  
 เจ้าพนักงานจัดเก็บรายได้ชำนาญงาน  
 เจ้าพนักงานที่การเงินและบัญชีปฏิบัติงาน  
 ผู้ช่วยเจ้าหน้าที่พัสดุ  
 พนักงานทั่วไป

**กองช่าง**

- |                               |                                |
|-------------------------------|--------------------------------|
| ๑. นายลำพอง ยิ่งยง            | ผู้อำนวยการกองช่าง             |
| ๒. นายวีรพงษ์ ภูทิพย์         | นายช่างโยธาอาวุโส              |
| ๓. นายคมศักดิ์ ผลสุข          | นายช่างโยธาชำนาญงาน            |
| ๔. นายวีระพล เรืองฤทธิ์       | งานซ่อมบำรุง                   |
| ๕. นายพงษ์สิทธิ์ เฟื่องกระจาด | ผู้ช่วยนายช่างโยธา             |
| ๖. นางสาวสุกัญญา เวชภักดิ์    | พนักงานทั่วไป                  |
| ๗. นายรัฐจิต โมทะจิต          | พนักงานขับเครื่องจักรกลขนาดเบา |

**กองการศึกษา ศาสนาและวัฒนธรรม**

- |                                |   |
|--------------------------------|---|
| ๑. นางสาวบัวพา ศรีด้วง         | ผู้อำนวยการกองการศึกษา ศาสนาและวัฒนธรรม |
| ๒. นางสาวพิชญ์วรัญ ปุยขาว      | นักวิชาการศึกษาปฏิบัติการ               |
| ๓. นางสุจิตพร โสธาทู           | ครูผู้ดูแลเด็ก                          |
| ๔. นางสาวลักษณีนุ นุเคราะห์กิจ | ครูผู้ดูแลเด็ก                          |
| ๕. นางสาวโอเรียน ศรบุญทอง      | ผู้ช่วยครูผู้ดูแลเด็กอนุบาลและปฐมวัย    |
| ๖. นางสาวสมปอง ภูทิพย์         | ครูผู้ดูแลเด็ก                          |
| ๗. นางสมเพียร ศิลาวงศ์         | ครูผู้ดูแลเด็ก                          |
| ๘. นางสาวสิริกัญญา พรหมดี      | ผู้ช่วยครูผู้ดูแลเด็กอนุบาลและปฐมวัย    |
| ๙. นางสาวพรรรท สระโสม          | ผู้ช่วยครูผู้ดูแลเด็กอนุบาลและปฐมวัย    |
| ๑๐. นางสาวพรชราภรณ์ โมทะจิต    | ผู้ช่วยครูผู้ดูแลเด็กอนุบาลและปฐมวัย    |

**กองสวัสดิการสังคม**

- |                           |                              |
|---------------------------|------------------------------|
| ๑. นางสุรางคณา สีแก้ว     | ผู้อำนวยการกองสวัสดิการสังคม |
| ๒. นางสาวศุภรัตน์ มณีวงศ์ | นักพัฒนาชุมชนชำนาญการ        |
| ๓. นายพุมพิงษ์ สุทธิคำภา  | ผู้ช่วยนักพัฒนาชุมชน         |



## ส่วนที่ ๒ ยุทธศาสตร์องค์การบริหารส่วนตำบลโพหนอง

### ความสัมพันธ์ระหว่างแผนพัฒนาระดับมหภาค

#### ๑. แผนยุทธศาสตร์ชาติ ๒๐ ปี

การจัดทำแผนพัฒนาขององค์การบริหารส่วนตำบลจะต้องมีความสัมพันธ์ระหว่างแผนยุทธศาสตร์ชาติ เพื่อขับเคลื่อนการพัฒนาประเทศไปสู่ความมั่นคง มั่งคั่ง และยั่งยืน โดยแผนยุทธศาสตร์ชาติ ๒๐ ปี (พ.ศ. ๒๕๖๐ -๒๕๗๙) สรุปย่อได้ ดังนี้

#### ยุทธศาสตร์ชาติ : กรอบการพัฒนาระยะยาว

**เพื่อให้บรรลุวิสัยทัศน์**  
 “ประเทศไทยมีความมั่นคง มั่งคั่ง ยั่งยืน เป็นประเทศพัฒนาแล้ว ด้วยการพัฒนาตามปรัชญาของเศรษฐกิจพอเพียง”  
 นำไปสู่การพัฒนาให้คนไทยมีความสุข และตอบสนองต่อการบรรลุ  
 ซึ่งผลประโยชน์แห่งชาติ ในการที่จะพัฒนาคุณภาพชีวิต สร้างรายได้ระดับสูงเป็นประเทศพัฒนาแล้ว และสร้าง  
 ความสุขของคนไทย **สังคมมีความมั่นคง เสมอภาคและเป็นธรรม ประเทศสามารถแข่งขันได้ในระบบเศรษฐกิจ**



#### ความเชื่อมโยงของยุทธศาสตร์ชาติกับแผนในระดับต่างๆ



## ๑. ความเป็นมา...

### วิสัยทัศน์

วิสัยทัศน์ “ประเทศไทยมีความมั่นคง มั่งคั่ง ยั่งยืน เป็นประเทศพัฒนาแล้ว ด้วยการพัฒนาตามหลักปรัชญาของเศรษฐกิจพอเพียง” หรือเป็นคติพจน์ประจำชาติว่า “มั่นคง มั่งคั่ง ยั่งยืน” ทั้งนี้วิสัยทัศน์ดังกล่าวจะต้องสนองต่อผลประโยชน์แห่งชาติ อันได้แก่การมีเอกราช อธิปไตย และบูรณภาพแห่งเขตอำนาจรัฐ การดำรงอยู่อย่างมั่นคง ยั่งยืนของสถาบันหลักของชาติ การดำรงอยู่อย่างมั่นคงของชาติและประชาชนจากภัยคุกคามทุกรูปแบบ การอยู่ร่วมกันในชาติอย่างสันติสุขเป็นปึกแผ่นมีความมั่นคงทางสังคม ท่ามกลางพหุสังคมและการมีเกียรติและศักดิ์ศรีของความเป็นมนุษย์ ความเจริญเติบโตของชาติความเป็นธรรมและความอยู่ดีมีสุขของประชาชน ความยั่งยืนของฐานทรัพยากรธรรมชาติสิ่งแวดล้อม ความมั่นคงทางพลังงานและอาหารความสามารถในการรักษาผลประโยชน์ของชาติภายใต้การเปลี่ยนแปลงของภาวะแวดล้อมระหว่างประเทศและการอยู่ร่วมกันอย่างสันติประสานสอดคล้องกัน ด้านความมั่นคงในประชาคมอาเซียนและประชาคมโลกอย่างมีเกียรติและศักดิ์ศรีไม่เป็นภาระของโลกและสามารถแก้วิกฤตประเทศที่มีศักยภาพทางเศรษฐกิจที่ด้อยกว่า

**วิสัยทัศน์ :** “ประเทศไทยมีความมั่นคง มั่งคั่ง ยั่งยืน เป็นประเทศพัฒนาแล้ว ด้วยการพัฒนาตามปรัชญาของเศรษฐกิจพอเพียง”



#### ความมั่นคง

- **การมีความมั่นคงปลอดภัย** จากภัยและการเปลี่ยนแปลงทั้งภายในประเทศ และภายนอกประเทศในทุกระดับ ทั้งระดับประเทศ สังคม ชุมชน ครอบครัว และปัจเจกบุคคล และ**มีความมั่นคงในทุกมิติ** ทั้งมิติเศรษฐกิจ สังคม สิ่งแวดล้อม และการเมือง
- **ประเทศ** มีความมั่นคงในเอกราชและอธิปไตย มีสถาบันชาติ ศาสนา พระมหากษัตริย์ที่เข้มแข็งเป็นศูนย์กลางและเป็นที่ยึดเหนี่ยวจิตใจของประชาชน ระบบการเมืองที่มั่นคงเป็นกลางที่นำไปสู่การบริหารประเทศที่ต่อเนื่องและโปร่งใสตามหลักธรรมาภิบาล
- **สังคม** มีความปรองดองและความสามัคคี สามารถหนักกำลังเพื่อพัฒนาประเทศ ชุมชน มีความเข้มแข็ง **ครอบครัว** มีความอบอุ่น
- **ประชาชน** มีความมั่นคงในชีวิต มีงานและรายได้ที่มั่นคงพอเพียงกับการดำรงชีวิต มีที่อยู่อาศัยและความปลอดภัยในชีวิตทรัพย์สิน
- **ฐานทรัพยากรและสิ่งแวดล้อม** มีความมั่นคงของอาหาร พลังงาน และน้ำ



#### ความมั่งคั่ง

- **ประเทศไทยมีการขยายตัวของเศรษฐกิจอย่างต่อเนื่อง** ยกเว้นปีเป็นประเทศในกลุ่มประเทศรายได้สูงความเหลื่อมล้ำของการพัฒนาลดลง ประชากรได้รับผลประโยชน์จากการพัฒนาอย่างเท่าเทียมกันมากขึ้น
- **เศรษฐกิจมีความสามารถในการแข่งขันสูง** สามารถสร้างรายได้ทั้งจากภายในและภายนอกประเทศ สร้างฐานเศรษฐกิจและสังคมแห่งอนาคต และเป็นจุดสำคัญของการเชื่อมโยงในภูมิภาคทั้งการคมนาคมขนส่ง การผลิต การค้า การลงทุน และการทำธุรกิจ มีบทบาทสำคัญในระดับภูมิภาคและระดับโลก เกิดสายสัมพันธ์ทางเศรษฐกิจและการค้าอย่างมีพลัง
- **ความสมบูรณ์ในทุนที่จะสามารถสร้างการพัฒนาต่อเนื่อง** ได้แก่ ทุนมนุษย์ ทุนทางปัญญา ทุนทางการเงิน ทุนที่เป็นเครื่องมือเครื่องจักร ทุนทางสังคม และทุนทรัพยากรธรรมชาติและสิ่งแวดล้อม



#### ความยั่งยืน

- **การพัฒนาที่สามารถสร้างความเจริญ** รายได้ และคุณภาพชีวิตของประชาชนให้เพิ่มขึ้นอย่างต่อเนื่อง ซึ่งเป็นการเจริญเติบโตของเศรษฐกิจที่ไม่ใช้ทรัพยากรธรรมชาติเกินพอดี ไม่สร้างมลภาวะต่อสิ่งแวดล้อมจนเกินความสามารถในการรองรับและเยียวยาของระบบนิเวศน์
- **การผลิตและการบริโภคเป็นมิตรกับสิ่งแวดล้อม** และสอดคล้องกับกฎระเบียบของประชาคมโลกซึ่งเป็นที่ยอมรับร่วมกัน ความอุดมสมบูรณ์ของทรัพยากรธรรมชาติและสิ่งแวดล้อมมีคุณภาพดีขึ้น คนมีความรับผิดชอบต่อสังคม มีความเอื้ออาทร เสียสละเพื่อผลประโยชน์ส่วนรวม
- **มุ่งประโยชน์ส่วนรวมอย่างยั่งยืน** ให้ความสำคัญกับการมีส่วนร่วมของประชาชนทุกภาคส่วน เพื่อการพัฒนาในทุกระดับอย่างสมดุล มีเสถียรภาพ และยั่งยืน
- **ประชาชนทุกภาคส่วนในสังคมยึดถือและปฏิบัติตาม** ปรัชญาของเศรษฐกิจพอเพียง

## อนาคตประเทศไทย ปี ๒๕๗๙ : ร่วมมือกันขับเคลื่อนประเทศให้ก้าวไปสู่.....

**เศรษฐกิจและสังคมไทยมีการพัฒนาอย่างมั่นคงและยั่งยืน** โดยสถาบันหลักของชาติดำรงอยู่อย่างมั่นคงเป็นจุดยึดเหนี่ยวของสังคม มีความสามัคคีของคนในชาติ มีความสงบและอยู่ร่วมกันอย่างสันติสุขในทุกพื้นที่ และมีระดับรายได้ในกลุ่มประเทศรายได้สูง มีความเป็นธรรมในสังคมและความเหลื่อมล้ำลดลงในทุกมิติ ประเทศไทยมีบทบาทสำคัญในภูมิภาคและโลก

**ระบบเศรษฐกิจมีความเป็นชาติการค้าบนฐานการขยายตัวของการค้าส่งค้าปลีกและเศรษฐกิจดิจิทัลที่เข้มข้นขึ้น** มีการเติบโตอย่างมีคุณภาพ กระจายฐานการผลิตและบริการไปในพื้นที่ต่างๆ อย่างทั่วถึง มีเสถียรภาพ แข่งขันบนฐานการพัฒนานวัตกรรม และมีฐานการผลิต บริการ และลงทุนที่เชื่อมโยงในอาเซียน เพื่อให้ประเทศไทยเข้าสู่การมีรายได้สูงภายในปี ๒๕๗๙ และเข้าสู่การเป็นประเทศพัฒนาแล้ว โดย

- **ภาคเกษตร** เป็นฐานการผลิต bio-bases ที่สำคัญ เป็นฐานการผลิตอาหารที่มั่นคงและปลอดภัย และเป็นฐานการผลิตที่มีผลิตภาพการผลิตสูง มีระบบบริหารจัดการที่ดีด้านประมง
- **ภาคอุตสาหกรรม** ฐานอุตสาหกรรมเดิมมีศักยภาพสูงขึ้น มีอุตสาหกรรมอนาคตที่ได้รับการพัฒนาให้เป็นฐานรายได้ใหม่ โดยมุ่งสู่การเป็น ศูนย์กลางการผลิต การค้า และการลงทุนในอนุภูมิภาคและภูมิภาคอาเซียน เช่น ศูนย์การผลิตรถยนต์และชิ้นส่วนและศูนย์ทดสอบและวิจัยพัฒนารถยนต์และชิ้นส่วนของเอเชีย ศูนย์กลางการผลิตพลังงาน/วัสดุชีวภาพของภูมิภาคอาเซียน ศูนย์กลางการผลิตอุตสาหกรรมดิจิทัล เป็นต้น
- **ภาคบริการ** ธุรกิจบริการเดิมได้รับการพัฒนาระดับคุณภาพและศักยภาพให้สูงขึ้น เช่น การขนส่ง ทั้งทางบก ทางอากาศ และทางทะเล และส่งเสริมธุรกิจบริการอนาคตให้เป็นฐานรายได้ใหม่ โดยมุ่งสู่การเป็นศูนย์กลางการลงทุนและการให้บริการของภูมิภาคอาเซียน เช่น ศูนย์กลางการให้บริการสุขภาพของภูมิภาคอาเซียน เมืองหลวงแห่งการท่องเที่ยวและบริการของอาเซียน ศูนย์บริการทางการเงิน การศึกษานานาชาติ และบริการด้านโลจิสติกส์ เป็นต้น
- **วิสาหกิจและการดำเนินธุรกิจ** วิสาหกิจขนาดกลาง ขนาดย่อมเข้มแข็ง เป็นฐานการผลิตและบริการที่สำคัญของประเทศ

**คนไทยในอนาคต** มีศักยภาพในการร่วมกันพัฒนาประเทศ สามารถปรับตัวรองรับบริบทการพัฒนาในอนาคต มีความพร้อมทั้งกาย ใจ สติปัญญา มีทักษะในการวิเคราะห์อย่างมีเหตุผล มีการเรียนรู้ตลอดชีวิต มีภูมิคุ้มกันต่อการเปลี่ยนแปลง มีจิตสำนึกวัฒนธรรมที่ดีงาม รู้คุณค่าความเป็นไทย และมีความรับผิดชอบ เป็นรากฐานที่มั่นคงของชุมชนสังคม รักชาติ และสถาบันพระมหากษัตริย์

**สังคมไทยเป็นสังคมที่เป็นธรรม มีความเหลื่อมล้ำน้อย** อัตราความยากจนต่ำ มีการกระจายโอกาสการเข้าถึงทรัพยากรการสร้างฐานอาชีพ บริการทางสังคมที่มีคุณภาพ และกระบวนการยุติธรรมอย่างทั่วถึง ไม่คอร์รัปชั่น โดยที่ประชาชนทุกช่วงวัยมีคุณภาพชีวิตที่ดี ครอบครัวอยู่ดีมีสุข

**เศรษฐกิจและสังคมพัฒนาอย่างเป็นมิตรกับสิ่งแวดล้อม** เป็นประเทศที่มีระบบเศรษฐกิจสีเขียว ระดับการปล่อยก๊าซคาร์บอนไดออกไซด์ต่ำ มีพื้นที่สีเขียวใหญ่ขึ้น ประชาชนมีพฤติกรรมการผลิตและการบริโภคที่เป็นมิตรต่อสิ่งแวดล้อม

**ระบบการบริหารภาครัฐมีประสิทธิภาพ ทันสมัย รับผิดชอบ โปร่งใส ตรวจสอบได้และประชาชนมีส่วนร่วม** กระจายอำนาจและมีการกำหนดภารกิจที่เหมาะสมระหว่างส่วนกลาง ภูมิภาค และท้องถิ่น

ในการที่จะบรรลุวิสัยทัศน์และทำให้ประเทศไทยพัฒนาไปสู่อนาคตที่พึงประสงค์นั้น จำเป็นต้องมีการวางแผนและกำหนดยุทธศาสตร์การพัฒนาในระยะยาว และกำหนดแนวทางการพัฒนาของทุกภาคส่วนให้ขับเคลื่อนไปในทิศทางเดียวกัน ดังนั้น จึงจำเป็นต้องกำหนดยุทธศาสตร์ชาติในระยะยาว เพื่อถ่ายทอดแนวทางการพัฒนาสู่การปฏิบัติในแต่ละช่วงเวลาอย่างต่อเนื่องและมีการบูรณาการ และสร้างความเข้าใจถึงอนาคตของประเทศไทยร่วมกัน และเกิดการรวมพลังของทุกภาคส่วนในสังคมทั้งประชาชน เอกชน ประชาสังคมในการขับเคลื่อนการพัฒนาเพื่อการสร้างและรักษาไว้ซึ่งผลประโยชน์แห่งชาติและบรรลุวิสัยทัศน์ “ประเทศไทยมีความมั่นคง มั่งคั่ง ยั่งยืนเป็นประเทศพัฒนาแล้ว ด้วยการพัฒนาตามหลักปรัชญาของเศรษฐกิจพอเพียง” หรือคติพจน์ประจำชาติ “มั่นคง มั่งคั่ง ยั่งยืน” เพื่อให้ประเทศมีขีดความสามารถในการแข่งขัน มีรายได้สูงอยู่ในกลุ่มประเทศพัฒนาแล้ว คนไทยมีความสุข อยู่ดี กินดี สังคมมีความมั่นคงเสมอภาคและเป็นธรรม ซึ่งยุทธศาสตร์ชาติที่จะใช้เป็นกรอบแนวทางการพัฒนาในระยะ ๒๐ ปีต่อจากนี้ไป จะประกอบด้วย ๖ ยุทธศาสตร์ ได้แก่ (๑) ยุทธศาสตร์ด้านความมั่นคง (๒) ยุทธศาสตร์ด้านการสร้างความสามารถในการแข่งขัน (๓) ยุทธศาสตร์การพัฒนาและเสริมสร้างศักยภาพคน (๔) ยุทธศาสตร์ด้านการสร้างโอกาสความเสมอภาคและเท่าเทียมกันทางสังคม (๕) ยุทธศาสตร์ด้านการสร้างการเติบโตบนคุณภาพชีวิตที่เป็นมิตรกับสิ่งแวดล้อม และ (๖) ยุทธศาสตร์ด้านการปรับสมดุลและพัฒนาระบบการบริหารจัดการภาครัฐ โดยมีสาระสำคัญของแต่ละยุทธศาสตร์ สรุปได้ ดังนี้

**๒.๓.๑ ยุทธศาสตร์ด้านความมั่นคง** มีเป้าหมายทั้งในการสร้างเสถียรภาพภายในประเทศและช่วยลดและป้องกันภัยคุกคามจากภายนอก รวมทั้งสร้างความเชื่อมั่นในกลุ่มประเทศอาเซียนและประชาคมโลกที่มีต่อประเทศไทย กรอบแนวทางที่ต้องให้ความสำคัญ อาทิ

- (๑) การเสริมสร้างความมั่นคงของสถาบันหลักและการปกครองระบอบประชาธิปไตยอันมีพระมหากษัตริย์ทรงเป็นประมุข
- (๒) การปฏิรูปกลไกการบริหารประเทศและพัฒนาความมั่นคงทางการเมือง ขจัดคอร์รัปชัน สร้างความเชื่อมั่นในกระบวนการยุติธรรม
- (๓) การรักษาความมั่นคงภายในและความสงบเรียบร้อยภายใน ตลอดจนการบริหารจัดการความมั่นคงชายแดนและชายฝั่งทะเล
- (๔) การพัฒนาระบบ กลไก มาตรการและความร่วมมือระหว่างประเทศทุกระดับ และรักษาดุลยภาพความสัมพันธ์กับประเทศมหาอำนาจ เพื่อป้องกันและแก้ไขปัญหาความมั่นคงรูปแบบใหม่
- (๕) การพัฒนาเสริมสร้างศักยภาพการผนึกกำลังป้องกันประเทศ การรักษาความสงบเรียบร้อยภายในประเทศสร้างความร่วมมือกับประเทศเพื่อนบ้านและมิตรประเทศ
- (๖) การพัฒนาระบบการเตรียมพร้อมแห่งชาติและระบบบริหารจัดการภัยพิบัติ รักษาความมั่นคงของฐานทรัพยากรธรรมชาติ สิ่งแวดล้อม
- (๗) การปรับกระบวนการทำงานของกลไกที่เกี่ยวข้องจากแนวตั้งสู่แนวนอนมากขึ้น

**๒.๓.๒ ยุทธศาสตร์ด้านการสร้างความสามารถในการแข่งขัน** เพื่อให้ประเทศไทยสามารถพัฒนาไปสู่การเป็นประเทศพัฒนาแล้ว ซึ่งจำเป็นต้องยกระดับผลิตภาพการผลิตและการใช้นวัตกรรมในการเพิ่มความสามารถในการแข่งขันและการพัฒนาอย่างยั่งยืนทั้งในสาขาอุตสาหกรรม เกษตรและบริการ การสร้างความมั่นคงและปลอดภัยด้านอาหาร การเพิ่มขีดความสามารถทางการค้าและการเป็นผู้ประกอบการ รวมทั้งการพัฒนาฐานเศรษฐกิจแห่งอนาคต ทั้งนี้ภายใต้กรอบการปฏิรูปและพัฒนาปัจจัยเชิงยุทธศาสตร์ทุกด้าน อันได้แก่ โครงสร้างพื้นฐานและระบบโลจิสติกส์ วิทยาศาสตร์ เทคโนโลยีและนวัตกรรม การพัฒนาทุนมนุษย์ และการบริหารจัดการทั้งในภาครัฐและภาคธุรกิจเอกชน กรอบแนวทางที่ต้องให้ความสำคัญ อาทิ

(๑) การพัฒนาสมรรถนะทางเศรษฐกิจ ได้แก่การรักษาเสถียรภาพเศรษฐกิจและสร้างความเชื่อมั่น การส่งเสริมการค้าและการลงทุนที่อยู่บนการแข่งขันที่เป็นธรรมและรับผิดชอบต่อสังคม ตลอดจนการพัฒนาประเทศสู่ความเป็นชาติการค้าเพื่อให้ได้ประโยชน์จากห่วงโซ่มูลค่าในภูมิภาค และเป็นการยกระดับไปสู่ส่วนบนของห่วงโซ่มูลค่ามากขึ้น

(๒) การพัฒนาภาคการผลิตและบริการ บนฐานของการพัฒนานวัตกรรมและมีความเป็นมิตรต่อสิ่งแวดล้อม โดยมีการใช้ดิจิทัลและการค้าที่เข้มข้นเพื่อสร้างมูลค่าเพิ่มและขยายกิจกรรมการผลิตและบริการ โดยมุ่งสู่ความเป็นเลิศในระดับโลกและในระดับภูมิภาคในอุตสาหกรรมหลายสาขา และในภาคบริการที่หลากหลายตามรูปแบบการดำเนินชีวิตและการดำเนินธุรกิจที่เปลี่ยนไป รวมทั้งเป็นแหล่งอาหารคุณภาพสะอาดและปลอดภัยของโลก

- ภาคเกษตร โดยเสริมสร้างฐานการผลิตให้เข้มแข็งและยั่งยืน เพิ่มขีดความสามารถในการแข่งขันของภาคเกษตรส่งเสริมเกษตรกรรายย่อยให้ปรับไปสู่การทำเกษตรยั่งยืนที่เป็นมิตรกับสิ่งแวดล้อมและรวมกลุ่มเกษตรกรในการพัฒนาอาชีพที่เข้มแข็ง และการพัฒนาสินค้าเกษตรที่มีศักยภาพและอาหารคุณภาพ สะอาดและปลอดภัย

- ภาคอุตสาหกรรม โดยพัฒนาอุตสาหกรรมศักยภาพ ยกกระตือรือร้นการพัฒนาอุตสาหกรรมปัจจุบันที่มีศักยภาพสูง และพัฒนาอุตสาหกรรมอนาคตที่มีศักยภาพ โดยการใช้ดิจิทัลและการค้ามาเพิ่มมูลค่าและยกระดับห่วงโซ่มูลค่าในระดับสูงขึ้น

- ภาคบริการ โดยขยายฐานการบริการให้มีความหลากหลาย มีความเป็นเลิศและเป็นมิตรต่อสิ่งแวดล้อม โดยการยกระดับบริการที่เป็นฐานรายได้เดิม เช่น การท่องเที่ยว และพัฒนาให้ประเทศไทยเป็นศูนย์กลางการให้บริการสุขภาพ ธุรกิจบริการด้านการเงินและธุรกิจบริการที่มีศักยภาพอื่นๆ เป็นต้น

(๓) การพัฒนาผู้ประกอบการและเศรษฐกิจชุมชน พัฒนาทักษะผู้ประกอบการ ยกกระตือรือร้นผลิตภาพแรงงานและพัฒนาวิสาหกิจขนาดกลางและขนาดย่อม (SMEs) สู่สากล และพัฒนาวิสาหกิจชุมชนและสถาบันเกษตรกร

(๔) การพัฒนาพื้นที่เศรษฐกิจพิเศษและเมืองพัฒนาเขตเศรษฐกิจพิเศษชายแดน และพัฒนาระบบเมืองศูนย์กลางความเจริญ จัดระบบผังเมืองที่มีประสิทธิภาพและมีส่วนร่วม มีการจัดการสิ่งแวดล้อมเมือง และโครงสร้างพื้นฐานทางสังคมและเศรษฐกิจที่สอดคล้องกับศักยภาพ

(๕) การลงทุนพัฒนาโครงสร้างพื้นฐาน ในด้านการขนส่ง ด้านพลังงาน ระบบเทคโนโลยีสารสนเทศและการสื่อสารและการวิจัยและพัฒนา

(๖) การเชื่อมโยงกับภูมิภาคและเศรษฐกิจโลกสร้างความเป็นหุ้นส่วนการพัฒนา กับนานาชาติประเทศส่งเสริมความร่วมมือกับนานาชาติในการสร้างความมั่นคงด้านต่างๆ เพิ่มบทบาทของไทยในองค์กรระหว่างประเทศ รวมถึงสร้างองค์ความรู้ด้านการต่างประเทศ

**๒.๓.๓ ยุทธศาสตร์การพัฒนาและเสริมสร้างศักยภาพคน** เพื่อพัฒนาคนและสังคมไทยให้เป็นรากฐานที่แข็งแกร่งของประเทศมีความพร้อมทางกาย ใจ สติปัญญา มีความเป็นสากล มีทักษะการคิดวิเคราะห์อย่างมีเหตุผล มีระเบียบวินัย เคารพกฎหมาย มีคุณธรรมจริยธรรม รู้คุณค่าความเป็นไทย มีครอบครัวที่มั่นคง ครอบคลุมแนวทางที่ต้องให้ความสำคัญ อาทิ

(๑) การพัฒนาศักยภาพคนตลอดช่วงชีวิตให้สนับสนุนการเจริญเติบโตของประเทศ

(๒) การยกระดับคุณภาพการศึกษาและการเรียนรู้ให้มีคุณภาพ เท่าเทียม และทั่วถึง

(๓) การปลูกฝังระเบียบวินัย คุณธรรม จริยธรรมค่านิยมที่พึงประสงค์

(๔) การสร้างเสริมให้คนมีสุขภาวะที่ดี

(๕) การสร้างความอยู่ดีมีสุขของครอบครัวไทยเสริมสร้างบทบาทของสถาบันครอบครัวในการบ่มเพาะจิตใจให้เข้มแข็ง

**๒.๓.๔ ยุทธศาสตร์ด้านการสร้างโอกาสความเสมอภาคและเท่าเทียมกันทางสังคม** เพื่อเร่งกระจายโอกาสการพัฒนาและสร้างความมั่นคงให้ทั่วถึง ลดความเหลื่อมล้ำไปสู่สังคมที่เสมอภาคและเป็นธรรม กรอบแนวทางที่ต้องให้ความสำคัญ อาทิ

- (๑) การสร้างความมั่นคงและการลดความเหลื่อมล้ำทางด้านเศรษฐกิจและสังคม
- (๒) การพัฒนาระบบบริการและระบบบริหารจัดการสุขภาพ
- (๓) การสร้างสภาพแวดล้อมและนวัตกรรมที่เอื้อต่อการดำรงชีวิตในสังคมสูงวัย
- (๔) การสร้างความเข้มแข็งของสถาบันทางสังคมทุนทางวัฒนธรรมและความเข้มแข็งของชุมชน
- (๕) การพัฒนาการสื่อสารมวลชนให้เป็นกลไกในการสนับสนุนการพัฒนา

**๒.๓.๕ ยุทธศาสตร์ด้านการสร้างการเติบโตบนคุณภาพชีวิตที่เป็นมิตรต่อสิ่งแวดล้อม** เพื่อเร่งอนุรักษ์ฟื้นฟูและสร้างความมั่นคงของฐานทรัพยากรธรรมชาติ และมีความมั่นคงด้านน้ำ รวมทั้งมีความสามารถในการป้องกันผลกระทบและปรับตัวต่อการเปลี่ยนแปลงสภาพภูมิอากาศและภัยพิบัติธรรมชาติ และพัฒนาไปสู่การเป็นสังคมสีเขียว กรอบแนวทางที่ต้องให้ความสำคัญ อาทิ

- (๑) การจัดระบบอนุรักษ์ ฟื้นฟูและป้องกันการทำลายทรัพยากรธรรมชาติ
- (๒) การวางระบบบริหารจัดการน้ำให้มีประสิทธิภาพทั้ง ๒๕ ลุ่มน้ำ เน้นการปรับระบบการบริหารจัดการอุทกภัยอย่างบูรณาการ
- (๓) การพัฒนาและใช้พลังงานที่เป็นมิตรกับสิ่งแวดล้อม
- (๔) การพัฒนาเมืองอุตสาหกรรมเชิงนิเวศและเมืองที่เป็นมิตรกับสิ่งแวดล้อม
- (๕) การร่วมลดปัญหาโลกร้อนและปรับตัวให้พร้อมกับการเปลี่ยนแปลงสภาพภูมิอากาศ
- (๖) การใช้เครื่องมือทางเศรษฐศาสตร์และนโยบายการคลังเพื่อสิ่งแวดล้อม

**๒.๓.๖ ยุทธศาสตร์ด้านการปรับสมดุลและพัฒนาระบบ** การบริหารจัดการภาครัฐ เพื่อให้หน่วยงานภาครัฐมีขนาดที่เหมาะสมกับบทบาทภารกิจ มีสมรรถนะสูง มีประสิทธิภาพและประสิทธิผลกระจายบทบาทภารกิจไปสู่ท้องถิ่นอย่างเหมาะสม มีธรรมาภิบาลกรอบแนวทางที่ต้องให้ความสำคัญ อาทิ

- (๑) การปรับปรุงโครงสร้าง บทบาท ภารกิจของหน่วยงานภาครัฐ ให้มีขนาดที่เหมาะสม
- (๒) การวางระบบบริหารราชการแบบบูรณาการ
- (๓) การพัฒนาระบบบริหารจัดการกำลังคนและพัฒนาบุคลากรภาครัฐ
- (๔) การต่อต้านการทุจริตและประพฤติมิชอบ
- (๕) การปรับปรุงกฎหมายและระเบียบต่างๆให้ทันสมัย เป็นธรรมและเป็นสากล
- (๖) การพัฒนาระบบการให้บริการประชาชนของหน่วยงานภาครัฐ
- (๗) การปรับปรุงการบริหารจัดการรายได้และรายจ่ายของภาครัฐ



## ๒.๔ กลไกการขับเคลื่อนกระบวนการพัฒนา

ยุทธศาสตร์ชาติจะเป็นแผนแม่บทหลักในการพัฒนาประเทศเพื่อให้ส่วนราชการและหน่วยงานต่างๆ ใช้เป็นแนวทางในการจัดทำแผนยุทธศาสตร์การพัฒนาประเทศในด้านต่างๆ อาทิ แผนพัฒนาเศรษฐกิจและสังคมแห่งชาติ แผนเฉพาะด้านต่างๆ เช่น ด้านความมั่นคง เศรษฐกิจ การศึกษา ศิลปวัฒนธรรม ฯลฯ แผนปฏิบัติการในระดับกระทรวงและในระดับพื้นที่ ให้มีความสอดคล้องกันตามห้วงเวลานอกจากนี้ยุทธศาสตร์ชาติจะใช้เป็นกรอบในการจัดสรรงบประมาณและทรัพยากรอื่นๆ ของประเทศ เพื่อขับเคลื่อนการพัฒนาอย่างมีเอกภาพให้บรรลุเป้าหมาย โดยจะต้องอาศัยการประสานความร่วมมือจากหลายภาคส่วน ภายใต้ระบบประชาธิปไตย คือ ความร่วมมือของภาครัฐภาคเอกชน ภาคประชาชนและประชาสังคม ทั้งนี้ รัฐธรรมนูญแห่งราชอาณาจักรไทยจะได้มีการกำหนดเกี่ยวกับบทบาทของยุทธศาสตร์ชาติและแนวทางในการนำยุทธศาสตร์ชาติไปสู่การปฏิบัติ เพื่อให้ส่วนราชการและหน่วยงานต่างๆ จะสามารถขับเคลื่อนการพัฒนาได้อย่างต่อเนื่องและบูรณาการ

## ๒.๕ ปัจจัยความสำเร็จของยุทธศาสตร์ชาติ

**๒.๕.๑ สารของยุทธศาสตร์ชาติ** กำหนดวิสัยทัศน์ระยะยาวที่ชัดเจน มีการกำหนดเป้าหมายและภาพในอนาคตของประเทศที่ชัดเจนและเป็นที่ยอมรับ รับรู้ และยอมรับเป็นเจ้าของร่วมกันสามารถถ่ายทอดเป้าหมายของยุทธศาสตร์ชาติ สู่เป้าหมายเฉพาะด้านต่างๆ ตามระยะเวลาเป็นช่วงๆ ของหน่วยงานปฏิบัติได้ และมีการกำหนดตัวชี้วัดที่สามารถวัดผลสัมฤทธิ์ได้

**๒.๕.๒ ระบบและกฎหมาย** มีกฎหมายรองรับ มีกลไกเชื่อมโยงกับแผนพัฒนาเศรษฐกิจและสังคมแห่งชาติและแผนในระดับต่างๆ เพื่อให้ส่วนราชการนำยุทธศาสตร์ชาติไปปฏิบัติ รวมทั้งกรอบกฎหมายด้านการจัดสรรงบประมาณ ให้สามารถระดมทรัพยากรเพื่อผลักดันขับเคลื่อนการดำเนินการตามยุทธศาสตร์ชาติอย่างมีบูรณาการ และกรอบกฎหมายที่จะกำหนดให้การดำเนินการตามยุทธศาสตร์ชาติมีความต่อเนื่อง รวมทั้งมีระบบการติดตามและประเมินผลอย่างเป็นระบบในทุกๆ ระดับ

**๒.๕.๓ กลไกสู่การปฏิบัติ** มีกลไกที่สอดคล้อง/สอดคล้องตั้งแต่ระดับการจัดทำยุทธศาสตร์ การนำไปสู่การปฏิบัติ และการติดตามประเมินผล รวมทั้งมีกลไกในการกำกับดูแล บริหารจัดการและการขับเคลื่อนยุทธศาสตร์ชาติสู่การปฏิบัติอย่างมีประสิทธิภาพและหน่วยงานปฏิบัติจะต้องมีความเข้าใจ สามารถกำหนดแผนงานโครงการให้สอดคล้องกับเป้าหมายที่กำหนดไว้ในยุทธศาสตร์ชาติ

## ๒ แผนพัฒนาเศรษฐกิจและสังคมแห่งชาติ ฉบับที่ ๑๒

### ๑. การเสริมสร้างและพัฒนาศักยภาพทุนมนุษย์

- ๑.๑ เพื่อปรับเปลี่ยนให้คนไทยในสังคมไทยมีค่านิยมตามบรรทัดฐานที่ดีทางสังคม
- ๑.๒ เพื่อเตรียมคนไทยในสังคมไทยให้มีทักษะในการดำรงชีวิตสำหรับโลกศตวรรษที่ ๒๑
- ๑.๓ เพื่อส่งเสริมให้คนไทยมีสุขภาพที่ดีตลอดช่วงชีวิต
- ๑.๔ เพื่อเสริมสร้างสถาบันทางสังคมให้มีความเข้มแข็งเอื้อต่อการพัฒนาคนและประเทศ

### ๒. การสร้างความเป็นธรรมลดความเหลื่อมล้ำในสังคม

- ๒.๑ เพื่อขยายโอกาสทางเศรษฐกิจและสังคมให้แก่กลุ่มประชากรร้อยละ ๔๐ ที่มีรายได้ต่ำสุด
- ๒.๒ เพื่อให้คนไทยทุกคนเข้าถึงบริการทางสังคมที่มีคุณภาพได้อย่างทั่วถึง
- ๒.๓ เพื่อสร้างความเข้มแข็งให้ชุมชน

### ๓. สร้างความเข้มแข็งทางเศรษฐกิจและแข่งขันได้อย่างยั่งยืน

- ๓.๑ เพื่อสร้างความเข้มแข็งของแรงขับเคลื่อนทางเศรษฐกิจให้สนับสนุนเป้าหมายการเพิ่มรายได้ต่อหัว
- ๓.๑.๑ เพื่อเพิ่มศักยภาพของฐานการผลิตและฐานรายได้เดิมและสร้างฐานการผลิตและรายได้ใหม่
- ๓.๑.๒ เพื่อสนับสนุนการกระจายการขยายตัวของกิจกรรมทางเศรษฐกิจและการแบ่งปัน ผลประโยชน์อย่างเป็นธรรม และสนับสนุนเศรษฐกิจที่เป็นมิตรกับสิ่งแวดล้อม
- ๓.๑.๓ เพื่อรักษาเสถียรภาพทางเศรษฐกิจสร้างความเข้มแข็งและรักษาวินัยทางการเงิน การคลัง และพัฒนาเครื่องมือทางการเงินที่สนับสนุนการระดมทุนที่มีประสิทธิภาพ
- ๓.๒ สร้างความเข้มแข็งให้กับเศรษฐกิจรายสาขาเพื่อยกระดับขีดความสามารถในการแข่งขันของภาคเกษตร อุตสาหกรรม บริการ และการค้าการลงทุน ดังนี้
- ๓.๒.๑ เพื่อส่งเสริมการพัฒนานวัตกรรมในการสร้างมูลค่าและเพิ่มประสิทธิภาพการผลิตของ สินค้าและบริการ
- ๓.๒.๒ เพื่อส่งเสริมและพัฒนาเศรษฐกิจชีวภาพให้เป็นฐานรายได้ใหม่ที่สำคัญ พัฒนาระบบการบริหารจัดการความเสี่ยงและมีการปรับตัวให้พร้อมรับการเปลี่ยนแปลงของสภาพภูมิอากาศเพื่อให้ฐานการผลิตภาคเกษตรและรายได้เกษตรกรมีความมั่นคง
- ๓.๒.๓ เพื่อเร่งผลักดันให้สินค้าเกษตรและอาหารของไทยมีความโดดเด่นในด้านคุณภาพ มาตรฐานและความปลอดภัยในตลาดโลก
- ๓.๒.๔ เพื่อเพิ่มศักยภาพของอุตสาหกรรมสำคัญเดิมให้สามารถต่อยอดสู่อุตสาหกรรมแห่งอนาคตที่ใช้เทคโนโลยีสมัยใหม่อย่างเข้มข้น และสร้างรากฐานการพัฒนาอุตสาหกรรมใหม่บนฐานของความเป็นมิตรต่อสิ่งแวดล้อม
- ๓.๒.๕ เพื่อเพิ่มศักยภาพของฐานบริการเดิมและขยายฐานบริการใหม่ในการปรับตัวสู่ เศรษฐกิจฐานบริการที่เข้มแข็งขึ้น รวมทั้งพัฒนาอุตสาหกรรมท่องเที่ยวให้เติบโตอย่างสมดุล และยั่งยืน
- ๓.๒.๖ เพื่อพัฒนาปัจจัยสนับสนุนและอำนวยความสะดวกทางการค้าและการลงทุนให้ สนับสนุนการเพิ่มขีดความสามารถในการแข่งขันของผู้ประกอบการไทย รวมทั้งพัฒนาสังคม ผู้ประกอบการ
- ๓.๒.๗ เพื่อพัฒนาระบบการเงินของประเทศให้สนับสนุนการเพิ่มขีดความสามารถในการแข่งขันของภาคการผลิตและบริการ การค้า และการลงทุน
- ๓.๒.๘ เพื่อสร้างความเข้มแข็งขององค์กรการเงินฐานรากและระบบสหกรณ์ให้สนับสนุน บริการทางการเงินในระดับฐานรากและเกษตรกรรายย่อย

### ๔. การเติบโตที่เป็นมิตรกับสิ่งแวดล้อมเพื่อการพัฒนาอย่างยั่งยืน

- ๔.๑ รักษา ฟื้นฟูทรัพยากรธรรมชาติและมีการใช้ประโยชน์อย่างยั่งยืนและเป็นธรรม
- ๔.๒ สร้างความมั่นคงด้านน้ำของประเทศ และบริหารจัดการทรัพยากรน้ำทั้งระบบให้มีประสิทธิภาพ
- ๔.๓ บริหารจัดการสิ่งแวดล้อม และลดมลพิษให้มีคุณภาพดีขึ้น
- ๔.๔ พัฒนาขีดความสามารถในการลดก๊าซเรือนกระจกและการปรับตัวเพื่อลดผลกระทบจากการเปลี่ยนแปลงสภาพภูมิอากาศ และการรับมือกับภัยพิบัติ

### ๕. ด้านความมั่นคง

- ๕.๑ เพื่อปกป้องสถาบันพระมหากษัตริย์และเสริมสร้างความมั่นคงภายใน รวมทั้งป้องกันปัญหา ภัยคุกคามที่เป็นอุปสรรคต่อการพัฒนาเศรษฐกิจ สังคม และการเมืองของชาติ



- ๕.๒ เพื่อสร้างความพร้อมและผนึกกำลังของทุกภาคส่วน ให้มีขีดความสามารถในการบริหารจัดการด้านความมั่นคง และมีศักยภาพในการป้องกันและแก้ไขสถานการณ์ที่เกิดจากภัยคุกคามทั้งภัยทาง ทหารและภัยคุกคามอื่นๆ
- ๕.๓ เพื่อเสริมสร้างความร่วมมือด้านความมั่นคงกับมิตรประเทศในการสนับสนุนการรักษาความสงบสุขและผลประโยชน์ของชาติ
- ๕.๔ เพื่อเพิ่มประสิทธิภาพการบริหารนโยบายด้านความมั่นคงและนโยบายทางเศรษฐกิจ สังคม ทรัพยากรธรรมชาติและสิ่งแวดล้อมให้มีความเป็นเอกภาพ

## ๖. การเพิ่มประสิทธิภาพและธรรมาภิบาลในภาครัฐ

- ๖.๑ เพื่อให้ภาครัฐมีขนาดเล็ก มีการบริหารจัดการที่ดี และได้มาตรฐานสากล
- ๖.๒ เพื่อให้องค์กรปกครองส่วนท้องถิ่นมีการบริหารจัดการและให้บริการแก่ประชาชนในท้องถิ่น ได้อย่างมีประสิทธิภาพ ประสิทธิผล และโปร่งใสตรวจสอบได้
- ๖.๓ เพื่อลดปัญหาการทุจริตและประพฤติมิชอบของประเทศ
- ๖.๔ เพื่อพัฒนาระบบและกระบวนการทางกฎหมายให้สามารถอำนวยความสะดวกด้วยความ รวดเร็วและเป็นธรรมแก่ประชาชน ๒

## ๗. ด้านการพัฒนาโครงสร้างพื้นฐานและระบบโลจิสติกส์

- ๗.๑ เพื่อพัฒนาโครงสร้างพื้นฐาน สิ่งอำนวยความสะดวกด้านการขนส่งและการค้า รวมทั้งมี กลไก กำกับ ดูแล การประกอบกิจการขนส่งที่มีประสิทธิภาพและโปร่งใสให้สามารถสนับสนุนการเพิ่มขีดความสามารถในการแข่งขันของประเทศ และยกระดับคุณภาพชีวิตให้แก่ประชาชน
- ๗.๒ เพื่อสร้างความมั่นคงทางพลังงาน เพิ่มประสิทธิภาพการใช้พลังงาน และส่งเสริมการใช้พลังงานทดแทนและพลังงานสะอาด ตลอดจนขยายโอกาสทางธุรกิจในภูมิภาคอาเซียน
- ๗.๓ เพื่อเพิ่มประสิทธิภาพและขยายการให้บริการด้านโครงสร้างพื้นฐานดิจิทัลอย่างทั่วถึง ทั้งประเทศ ในราคาที่เหมาะสมเป็นธรรม และส่งเสริมธุรกิจดิจิทัลใหม่ และนวัตกรรม รวมทั้งพัฒนาระบบ ความปลอดภัยทางไซเบอร์ให้มีความมั่นคง และคุ้มครองสิทธิส่วนบุคคลให้แก่ผู้ใช้บริการ
- ๗.๔ เพื่อพัฒนาประสิทธิภาพและขยายการให้บริการโครงสร้างพื้นฐานด้านน้ำประปาทั้งในเชิง ปริมาณ และคุณภาพให้ครอบคลุมทั่วประเทศ ลดอัตราการสูญเสียในระบบประปา และสร้างกลไกการบริหารจัดการการประกอบกิจการน้ำประปาในภาพรวมของประเทศ
- ๗.๕ เพื่อพัฒนาอุตสาหกรรมต่อเนื่องที่เกิดจากลงทุนด้านโครงสร้างพื้นฐาน เพื่อลดการนำเข้าจาก ต่างประเทศ และสร้างโอกาสทางเศรษฐกิจให้กับประเทศ

## ๘. ด้านวิทยาศาสตร์ เทคโนโลยี วิจัย และนวัตกรรม

- ๘.๑ เพื่อสร้างความเข้มแข็งและยกระดับความสามารถด้านวิทยาศาสตร์และเทคโนโลยี ขึ้น ก้าวหน้า ให้สนับสนุนการสร้างมูลค่าของสาขาการผลิตและบริการเป้าหมาย
- ๘.๒ เพื่อสร้างโอกาสการเข้าถึงและนำเทคโนโลยีไปใช้ให้กับเกษตรกรรายย่อย วิสาหกิจ ชุมชน และวิสาหกิจขนาดกลางและขนาดย่อม
- ๘.๓ เพื่อพัฒนานวัตกรรมที่มุ่งเน้นการลดความเหลื่อมล้ำและยกระดับคุณภาพชีวิตของ ประชาชน ผู้สูงอายุ ผู้ด้อยโอกาสทางสังคม และเพิ่มคุณภาพสิ่งแวดล้อม
- ๘.๔ เพื่อบูรณาการระบบบริหารจัดการวิทยาศาสตร์ เทคโนโลยี วิจัย และนวัตกรรม ให้สามารถ ดำเนินงานไปในทิศทางเดียวกัน

## ๙. การพัฒนาภาคเมืองและพื้นที่เศรษฐกิจ

- ๙.๑ เพื่อกระจายความเจริญและโอกาสทางเศรษฐกิจไปสู่ภูมิภาคอย่างทั่วถึงมากขึ้น
- ๙.๒ เพื่อพัฒนาเมืองศูนย์กลางของจังหวัดให้เป็นเมืองนำอยู่สำหรับคนทุกกลุ่ม
- ๙.๓ เพื่อพัฒนาและฟื้นฟูพื้นที่ฐานเศรษฐกิจหลักให้ขยายตัวอย่างเป็นมิตรต่อสิ่งแวดล้อม และ เพิ่มคุณภาพชีวิตของคนในชุมชน
- ๙.๔ เพื่อพัฒนาพื้นที่เศรษฐกิจใหม่ให้สนับสนุนการเพิ่มขีดความสามารถในการแข่งขันและการพัฒนาในพื้นที่อย่างยั่งยืน

## ๑๐. ด้านการต่างประเทศ ประเทศเพื่อนบ้าน และภูมิภาค

- ๑๐.๑ เพื่อใช้ประโยชน์จากจุดเด่นของทำเลที่ตั้งของประเทศไทยที่เป็นจุดเชื่อมโยงสำคัญของแนวระเบียงเศรษฐกิจต่างๆ ให้เกิดประโยชน์อย่างเต็มศักยภาพในการพัฒนาเศรษฐกิจและสังคมของไทย
- ๑๐.๒ เพื่อขยายโอกาสด้านการค้าการลงทุนระหว่างประเทศ และยกระดับให้ประเทศเป็นฐานการผลิตและการลงทุนที่มีศักยภาพและโดดเด่น
- ๑๐.๓ เพื่อเพิ่มบทบาทของไทยในเวทีโลกด้วยการส่งเสริมบทบาทที่สร้างสรรค์ของไทยในกรอบความร่วมมือต่างๆ รวมทั้งการสนับสนุนการขับเคลื่อนการพัฒนาภายใต้กรอบเป้าหมายการพัฒนาที่ยั่งยืน (Sustainable Development Goals: SDGs)

## ยุทธศาสตร์ขององค์การบริหารส่วนตำบลโพนข่า

### วิสัยทัศน์การพัฒนารองค์การบริหารส่วนตำบลโพนข่า

“โพนข่าเมืองน่าอยู่ คุณคนดีมีคุณธรรม นำอาชีพเกษตรก้าวหน้า  
เสริมสร้างคุณค่าของความเป็นคน บนพื้นฐานของการมีส่วนร่วม”

### พันธกิจ

การพัฒนาขององค์การบริหารส่วนตำบลโพนข่า มีการกำหนดพันธกิจในการพัฒนา ดังนี้

๑. พัฒนาปรับปรุงโครงสร้างพื้นฐานระบบสาธารณสุขปโภค และพัฒนาแหล่งน้ำให้เพียงพอต่อความต้องการของประชาชน
๒. พัฒนาคุณภาพชีวิตของประชาชนให้มีคุณภาพชีวิตและความเป็นอยู่ที่ดีขึ้น
๓. พัฒนาทรัพยากรมนุษย์ ทางด้านการศึกษาและความเป็นอยู่ที่ดีขึ้น
๔. พัฒนาอาชีพเสริมและเพิ่มพูนรายได้ของประชาชนให้ได้มาตรฐานในการครองชีพ
๕. บริหารจัดการเพื่ออนุรักษ์ฟื้นฟูทรัพยากรธรรมชาติ ให้มีความอุดมสมบูรณ์ เกิดความสมดุลต่อระบบนิเวศน์ วิทยา
๖. ส่งเสริมการพัฒนา เด็ก เยาวชน สวัสดิภาพผู้สูงอายุ และผู้พิการ
๗. ป้องกัน แก้ไข ปัญหายาเสพติดและรักษาความสงบเรียบร้อยในท้องถิ่นตลอดจนปลอดภัยในชีวิต
๘. การสาธารณสุข รมรงค์กำจัดลูกน้ำยุงลาย เพื่อป้องกันโรคไข้เลือดออกและโรคติดต่ออื่น ๆ

## ยุทธศาสตร์การพัฒนา

### ๑. ยุทธศาสตร์การพัฒนาด้านโครงสร้างพื้นฐาน

#### เป้าหมาย

เพื่อก่อสร้างและซ่อมแซมบำรุงโครงสร้างพื้นฐานในเขตองค์การบริหารส่วนตำบลให้มีความสะดวกและมาตรฐาน เพื่อสนับสนุนยุทธศาสตร์ด้านอื่น ๆ ให้ประสบความสำเร็จ โดยเฉพาะอย่างยิ่งด้านคมนาคมขนส่ง ด้านความสงบเรียบร้อย และความสงบสุขของประชาชนและด้านเศรษฐกิจ

#### แนวทางการพัฒนา

การก่อสร้างพื้นฐานทางด้านเศรษฐกิจให้ประชาชนได้รับการบริการสาธารณะ ความสะดวก รวดเร็วขึ้น โดยเน้นการมีมาตรฐานและเกิดความยุติธรรมดังนี้

๑. การคมนาคมทั้งทางบกและทางน้ำ ก่อสร้างถนนคอนกรีต ถนนหินคลุก ถนนลูกรัง ถนนดิน ปรับปรุงซ่อมแซม
๒. การผังเมือง
๓. การก่อสร้างระบบบำบัดน้ำเสียในชุมชน การระบายน้ำ
๔. ไฟฟ้าเพื่อการเกษตรและไฟฟ้าสาธารณะ
๕. แหล่งน้ำเพื่ออุปโภค บริโภค และแหล่งน้ำเพื่อการเกษตร
๖. การบำรุงรักษาแหล่งน้ำ

#### ตัวชี้วัดเชิงปริมาณ

๑. จำนวนการก่อสร้างและปรับปรุงทางระบายน้ำ
๒. จำนวนปริมาณการขยายเขตไฟฟ้าเพื่อการเกษตรและไฟฟ้าสาธารณะให้ครบทุกจุดเสี่ยง
๓. จำนวนปริมาณการขยายเขตประปาให้ครบทุกหลังคาเรือน
๔. จำนวนการให้บริการสาธารณะอื่น ๆ เช่น โทรศัพท์สาธารณะ

#### ตัวชี้วัดเชิงคุณภาพ

๑. ลดปัญหาน้ำท่วมขัง
๒. การคมนาคมมีความสะดวกขึ้น

หน่วยงานรับผิดชอบหลัก คือ สำนักงานปลัดองค์การบริหารส่วนตำบลโพนข้าม กองช่าง

ความเชื่อมโยงกับแผนพัฒนาจังหวัดศรีสะเกษ : ยุทธศาสตร์ที่ ๑ การพัฒนาโครงสร้างพื้นฐาน และยกระดับ

### ๒. ยุทธศาสตร์การพัฒนาด้านเศรษฐกิจ

#### เป้าหมาย

เพื่อสนับสนุนเสริมสร้างความเข้มแข็งของชุมชนทางเศรษฐกิจระดับบุคคล ครอบครัว ชุมชนท้องถิ่น โดยเฉพาะผลิตผลทางการเกษตรอินทรีย์และการแปรรูปสินค้าทางการเกษตร ให้มีความสามารถและทักษะในการพัฒนาฝีมือในการผลิตเพิ่มมูลค่าของสินค้าและสามารถขยายการตลาดไปตลาดกลาง ซึ่งเป็นไปตามยุทธศาสตร์การพัฒนาเกษตรอินทรีย์ และการแปรรูปสินค้าเกษตร และยุทธศาสตร์สร้างความสามารถในการแข่งขันทางเศรษฐกิจและแก้ไขปัญหาความยากจน

#### แนวทางการพัฒนา

๑. ส่งเสริมการประกอบอาชีพ และยกระดับรายได้ของประชาชน
๒. ส่งเสริมการค้าตลาดชุมชน และแสดงสินค้าพื้นเมือง
๓. สนับสนุนธุรกิจร้านค้าชุมชน กองทุนหมู่บ้าน ธนาคารหมู่บ้าน
๔. ส่งเสริมสนับสนุนกิจกรรมของกลุ่ม

### ตัวชี้วัด

๑. จำนวนบุคลากรที่มีทักษะในการผลิตทางเกษตรอินทรีย์
๒. จำนวนครัวเรือนและกลุ่มอาชีพที่มีทักษะในการประกอบอาชีพ
๓. จำนวนสถานประกอบการที่เพิ่มขึ้นอย่างมีระบบ

หน่วยงานรับผิดชอบหลัก คือ สำนักงานปลัดองค์การบริหารส่วนตำบลโพนง่า กงช่าง กงคลังและส่วนการศึกษา ศาสนาและวัฒนธรรม

ความเชื่อมโยงกับแผนพัฒนาจังหวัดศรีสะเกษ : ยุทธศาสตร์ที่ ๑ การยกระดับเศรษฐกิจให้พึ่งตนเองและแข่งขันได้

### ๓. ยุทธศาสตร์การพัฒนาคุณภาพชีวิต พัฒนาคน และสังคม

#### เป้าหมาย

เพื่อเสริมสร้างทักษะของคนภายในชุมชนทั้งด้านจิตใจ ด้านการศึกษา สุขภาพอนามัย ด้านสวัสดิการและสังคม ด้านกีฬา ให้มีคุณภาพและพึ่งพาตนเองได้ซึ่งเป็นไปตามแนวทางแผนพัฒนาเศรษฐกิจและสังคมแห่งชาติฉบับที่ ๑๒ (พ.ศ. ๒๕๖๐ - ๒๕๖๔)

#### แนวทางการพัฒนา

๑. การสาธารณสุข ส่งเสริมสุขภาพอนามัย โรคติดต่อ
๒. การศึกษา ศาสนาและวัฒนธรรม
๓. การส่งเสริมความเข้มแข็งของชุมชน
๔. การป้องกันและบรรเทาสาธารณภัย
๕. การสวัสดิการและสังคมสงเคราะห์
๖. การนันทนาการและการกีฬา

### ตัวชี้วัด

๑. จำนวนชุมชนที่มีความสงบสุขพึงปรารถนาร่วมกัน
๒. จำนวนประชาชนที่ได้รับการศึกษาและศึกษาเพิ่มขึ้น
๓. จำนวนประชาชนผู้มีสุขภาพร่างกายและสุขภาพจิตดี

หน่วยงานรับผิดชอบหลัก คือ สำนักงานปลัดองค์การบริหารส่วนตำบลโพนง่า กงช่าง กงคลังและส่วนการศึกษา ศาสนาและวัฒนธรรม

ความเชื่อมโยงกับแผนพัฒนาจังหวัดศรีสะเกษ : ยุทธศาสตร์ที่ ๒ การเสริมสร้างความคุ้มกันทางสังคมและคุณภาพชีวิตที่ดี

### ๔. ยุทธศาสตร์พัฒนาด้านสิ่งแวดล้อม ทรัพยากรธรรมชาติและสิ่งแวดล้อม

#### เป้าหมาย

เพื่อพัฒนาระบบการจัดการสิ่งแวดล้อมอันพึงปรารถนาร่วมกันไม่ให้มีปัญหาภายในชุมชนซึ่งเป็นไปตามแนวทางยุทธศาสตร์พัฒนาจังหวัด

#### แนวทางการพัฒนา

๑. การสร้างจิตสำนึกและตระหนักรู้ในการรักษาทรัพยากรธรรมชาติและสิ่งแวดล้อม
๒. การเฝ้าระวังและป้องกันการทำลายทรัพยากรธรรมชาติและสิ่งแวดล้อม
๓. การบำบัดและฟื้นฟูทรัพยากรธรรมชาติและสิ่งแวดล้อม
๔. การศึกษาวิจัยเชิงปฏิบัติ

### ตัวชี้วัด

๑. จำนวนของการอนุรักษ์ทรัพยากรน้ำและสิ่งแวดล้อมให้เกิดประโยชน์สูงสุด
๒. จำนวนผู้ประกอบการและผู้บริโภคได้ให้ความร่วมมือ
๓. จำนวนปริมาณขยะมูลฝอยลดน้อยลง

หน่วยงานรับผิดชอบหลัก คือ สำนักงานปลัดองค์การบริหารส่วนตำบลโพนข่า กองช่าง กองคลังและส่วนการศึกษา ศาสนาและวัฒนธรรม  
 ความเชื่อมโยงกับแผนพัฒนาจังหวัดศรีสะเกษ : ยุทธศาสตร์ที่ ๓ การพัฒนาโครงสร้างพื้นฐานทรัพยากรธรรมชาติและสิ่งแวดล้อม

### ๕. ยุทธศาสตร์การพัฒนาการเมือง การบริหารจัดการบ้านเมืองที่ดี

#### เป้าหมาย

เพื่อสนับสนุนประชาชนทุกภาคส่วนให้มีส่วนร่วมในการพัฒนาและตรวจสอบการทำงานของภาครัฐและให้บรรลุแนวทางการดำเนินงานขององค์การบริหารส่วนตำบลโพนข่าตามยุทธศาสตร์การบริหารราชการให้เป็นไปตามหลักการบริหารจัดการบ้านเมืองที่ดี

#### แนวทางการพัฒนา

๑. การส่งเสริมการมีส่วนร่วมในรูปประชาคม
๒. การส่งเสริมความรู้ ความเข้าใจเกี่ยวกับกิจการ อบต. และการปกครองในระบอบประชาธิปไตย
๓. การพัฒนาบุคลากรทั้งทางพนักงานส่วนตำบล สมาชิก อบต. ให้มีความรู้ คุณธรรม จริยธรรมในการปฏิบัติ
๔. การพัฒนารายได้ การปรับปรุงแหล่งรายได้ วิธีและวางระบบจัดเก็บภาษี
๕. การจัดหา ปรับปรุงเครื่องมือ เครื่องใช้ และสถานที่ปฏิบัติงานให้มีประสิทธิภาพ
๖. การให้บริการ การอำนวยความสะดวก เผยแพร่ประชาสัมพันธ์ข้อมูลข่าวสาร

### ตัวชี้วัด

๑. จำนวนผู้มีส่วนร่วมในการพัฒนาทางการเมืองและสังคม
๒. จำนวนบุคลากรและอุปกรณ์มีศักยภาพในการบริการประชาชนเพิ่มขึ้น
๓. ส่งเสริมการจัดการบริการประชาชนสู่มาตรฐานสากล (PSO)
๔. ความพึงพอใจของประชาชนผู้ใช้บริการ

หน่วยงานรับผิดชอบหลัก คือ สำนักงานปลัดองค์การบริหารส่วนตำบลโพนข่า กองช่าง กองคลังและส่วนการศึกษา ศาสนาและวัฒนธรรม  
 ความเชื่อมโยงกับแผนพัฒนาจังหวัดศรีสะเกษ : ยุทธศาสตร์ที่ ๒ การเสริมสร้างความคุ้มกันทางสังคมและคุณภาพชีวิตที่ดี

### ๖. ยุทธศาสตร์การป้องกันและปราบปรามยาเสพติด

#### เป้าหมาย

เพื่อให้ประชาชนในพื้นที่ได้ตระหนักถึงโทษของยาเสพติดและเป็นการป้องกันการติดยาเสพติดของเยาวชน ที่เป็นกำลังของชาติ เพื่อให้เยาวชนเหล่านั้นเข้าใจและรู้เท่าทันโทษภัยของยาเสพติด

### แนวทางการดำเนินงาน

#### ๑. ผนรงค้บองกันและแกไขปญหายาเสพติด

##### แนวทางการพัฒนา

๑. ฝึกอบรมเยาวชนและประชาชนทั่วไปในการแกไขปญหายาเสพติด
๒. ส่งเสริมการสนับสนุนโครงการอบรม คุณธรรม จริยธรรมสำหรับสถานศึกษา
๓. ส่งเสริมการสนับสนุนโครงการของรัฐบาลในการป้องกันและปราบปรามยาเสพติด

##### ตัวชี้วัด

๑. จำนวนเด็กและเยาวชนมีความเสี่ยงต่อการติดยาเสพติดลดลง
๒. ประชาชนในพื้นที่ที่มีความตระหนักถึงเรื่องโทษของยาเสพติดเพิ่มมากขึ้น
๓. ประชาชนมีความปลอดภัยในชีวิตและทรัพย์สินเพิ่มมากขึ้น

หน่วยงานรับผิดชอบหลัก คือ สำนักงานปลัดองค์การบริหารส่วนตำบลโพนข่า กองช่าง กองคลังและส่วนการศึกษา ศาสนาและวัฒนธรรม

ความเชื่อมโยงกับแผนพัฒนาจังหวัดศรีสะเกษ : ยุทธศาสตร์ที่ ๔ การเสริมสร้างความมั่นคงและการรักษาความสงบเรียบร้อย

#### ๗. ยุทธศาสตร์การส่งเสริมและพัฒนาการท่องเที่ยว

##### เป้าหมาย

เพื่อส่งเสริมและพัฒนาการท่องเที่ยว

##### แนวทางการดำเนินงาน

#### ๑. ส่งเสริมและพัฒนาการท่องเที่ยว

##### แนวทางการพัฒนา

๑. ผนรงค้ให้ความรู้กับประชาชนด้านการส่งเสริมการท่องเทียะ
๒. ส่งเสริมการจัดกิจกรรมของหมู่บ้านเพื่อส่งเสริมการท่องเทียะ
๓. พัฒนาสถานที่สำคัญ และสถานที่สาธารณะให้เป็นสถานที่ท่องเทียะ

##### ตัวชี้วัด

๑. ประชาชนมีสถานพ้พักผ่อน
๒. สถานที่สาธารณะเป็นแหล่งเรียนรู้และสถานที่ท่องเทียะ

หน่วยงานรับผิดชอบหลัก คือ สำนักงานปลัดองค์การบริหารส่วนตำบลโพนข่า กองช่าง กองคลัง กองสวัสดิการและกองการศึกษา ศาสนาและวัฒนธรรม

ความเชื่อมโยงกับแผนพัฒนาจังหวัดศรีสะเกษ : ยุทธศาสตร์ที่ ๓ การเสริมสร้างความมั่นคงและการรักษาความสงบเรียบร้อย

### ๓. การวิเคราะห์เพื่อพัฒนาองค์การบริหารส่วนตำบลโพนข่า

การวิเคราะห์ปัญหาและความต้องการของประชาชนในพื้นที่ องค์การบริหารส่วนตำบลโพนข่า อำเภอเมืองศรีสะเกษ จังหวัดศรีสะเกษ จากการประชุมหมู่บ้านทั้ง ๑๐ หมู่บ้าน และประชาคมตำบล ซึ่งพอสรุปผลการวิเคราะห์ปัญหาและความต้องการได้ดังนี้

#### (๑) ปัญหาการคมนาคม

องค์การบริหารส่วนตำบลโพนข่า มี ๑๐ หมู่บ้าน โดยมีการคมนาคมเชื่อมระหว่างหมู่บ้านได้ทุกหมู่บ้าน ซึ่งปัจจัยสำคัญในการคมนาคมระหว่างกัน คือ ถนน ซึ่งถนนในพื้นที่ตำบลโพนข่ามีหลายรูปแบบ โดยแบ่งแยกเพื่อวิเคราะห์ปัญหาในแต่ละประเภท ได้ดังนี้

**ถนนดิน** ซึ่งส่วนใหญ่ถนนดินจะใช้คมนาคมหรือเก็บขนผลผลิตทางการเกษตรหรือถนนที่ประชาชนใช้เพื่อไปประกอบอาชีพเกษตรกรรมเพราะส่วนใหญ่เป็นถนนที่ไปไร่ นา ปัญหาของถนนดินที่พบส่วนใหญ่คือเป็นถนนที่ก่อสร้างมานานหลายปี ไม่ได้รับการปรับปรุง ซึ่งในช่วงหน้าฝนจะมีน้ำท่วมขังทำให้การสัญจรทำได้ลำบาก บางจุดน้ำไหลบ่าทำให้ถนนขาดทำให้ไม่สามารถใช้สัญจรได้ และถนนดินมีพื้นถนนที่แคบทำให้การสัญจรไปมาระหว่างกันทำได้ลำบาก และในฤดูแล้งระหว่างการคมนาคมทำให้มีฝุ่นกระจายส่งผลให้เกิดอันตรายต่อระบบทางเดินหายใจ อีกทั้งบางพื้นที่ของการทำเกษตรยังไม่มีถนนดินทำให้ไม่ได้รับความสะดวก

**ถนนหินคลุก** เป็นถนนที่พัฒนาจากถนนดินโดยการนำหินคลุกมาทำเป็นพื้นถนน เพื่อสะดวกในการคมนาคมได้ดีกว่าถนนดินเดิม ทำให้มีความรวดเร็วในการคมนาคม ประหยัดเวลาแต่ปัญหาที่พบเกี่ยวกับถนนหินคลุกคือพื้นถนนยังไม่สม่ำเสมอเวลาฝนตกมีน้ำท่วมขัง และในฤดูแล้งถนนหินคลุกมีฝุ่นเป็นมลพิษทางอากาศ

**ถนนคอนกรีตเสริมเหล็ก** เป็นถนนที่ทำการก่อสร้างภายในหมู่บ้านเพื่อเชื่อมการคมนาคมภายในหมู่บ้านและแต่ละคุ้มของหมู่บ้าน รวมทั้งระหว่างหมู่บ้านที่มีระยะทางไม่ห่างกันมากนัก ปัญหาที่ประชาชนพบส่วนใหญ่เกี่ยวกับถนนคอนกรีตเสริมเหล็ก พื้นถนนไม่เรียบ หรือไม่สม่ำเสมอเวลาฝนตกทำให้มีน้ำท่วมขัง หรือน้ำมีน้ำเสียที่ปล่อยออกจากครัวเรือนของประชาชนแล้วทำให้ท่วมขังบริเวณที่ถนนเป็นหลุม อีกทั้งเป็นถนนที่ทำการก่อสร้างมานานหลายปี บางจุดได้รับการชำรุดจากการใช้งาน

**ถนนลาดยาง** เป็นถนนที่ใช้เชื่อมระหว่างหมู่บ้าน มี สองเส้นทางหลัก ๆ คือเส้นทางที่ ๑ เริ่มจากทางหลวงหมายเลข ๒๒๑ บริเวณหน้าโรงเรียนบ้านกุดไฉ้ เชื่อมผ่านบ้านกุดไฉ้ หมู่ที่ ๗ และหมู่ที่ ๑๐ เชื่อมไปถึงบ้านโพนข่า หมู่ที่ ๑ บ้านชนวน ที่ ๔ และบ้านโนน หมู่ที่ ๕ และเชื่อมต่อไปยังตำบลตะดอบ อำเภอเมืองศรีสะเกษ จังหวัดศรีสะเกษ และเส้นทางที่ ๒ เริ่มต้นจากทางหลวงหมายเลข ๒๒๑ บริเวณด้านข้างอู่ซ่อมรถราชา เชื่อมระหว่างบ้านเจริญพัฒนา หมู่ที่ ๘ และบ้านกุดไฉ้ หมู่ที่ ๖ เชื่อมไปจนถึงบ้านบก หมู่ที่ ๓ และบ้านบก หมู่ที่ ๔ ปัญหาที่พบของถนนลาดยางคือ เป็นถนนที่อยู่ในความรับผิดชอบของหน่วยงานราชการอื่น ทำให้การปรับปรุงหรือซ่อมแซมทำได้ยาก เมื่อมีการชำรุดในระยะเวลาที่ยาวนานทำให้จากจุดชำรุดที่เล็ก เมื่อไม่ได้รับการซ่อมบำรุงจึงกลายเป็นการชำรุดที่กว้างขึ้น ทำให้เมื่อเมื่อฝนตกมีน้ำท่วมขังทำให้การสัญจรไม่ได้รับความสะดวก

## ๒. ปัญหาการระบายน้ำภายในพื้นที่

ปัญหาการระบายน้ำในเขตองค์การบริหารส่วนตำบลโพนขา มีสาเหตุมาจากการเพิ่มขึ้นของน้ำ ที่ต้องระบายเนื่องจากการเปลี่ยนแปลงการใช้ที่ดิน ทำให้ท่อระบายน้ำริมทางและท่อลอดตามถนน ขององค์การบริหารส่วนตำบลโพนขา ที่มีอยู่เดิมระบายน้ำไม่ทันจึงเกิดน้ำท่วมบริเวณถนน และท่อลอดของคลองระบายน้ำ ถือว่ามีปัญหาในการระบายน้ำได้น้อย เพราะมีเศษวัสดุ ขยะ และดินที่ถูกน้ำชะล้างลงมาถมท่อระบายน้ำ ทำให้ไม่สามารถระบายน้ำได้โดยเฉพาะในฤดูที่ฝนตกหนาแน่น ส่งผลให้เป็นแหล่งเพาะพันธุ์ยุงลาย ที่เป็นภาชนะนำโรคไข้เลือดออก และเป็นปัญหาการไม่ได้รับความสะดวกในการเดินทางและประกอบอาชีพ ของประชาชน และบางหมู่บ้านประสบกับปัญหาการทำการก่อสร้างท่อระบายน้ำที่ไม่เชื่อมต่อกันและปลายของท่อระบายน้ำไม่สามารถระบายน้ำได้เมื่อฝนตกจึงทำให้เกิดน้ำท่วมขัง และบางจุดของปลายท่อระบายน้ำเพื่อระบายน้ำออกจากหมู่บ้าน น้ำได้ไหลเข้าสู่ที่นาของประชาชนทำให้ผลผลิตทางการเกษตรได้รับความเสียหาย ประกอบกับบางหมู่บ้านระบบระบายน้ำยังไม่ครอบคลุมจึงทำให้ไม่สามารถระบายน้ำท่วมขังในพื้นที่บางจุดได้

## ๓. ปัญหาด้านน้ำเพื่อการอุปโภค บริโภค

น้ำเพื่อการอุปโภค บริโภคในเขตองค์การบริหารส่วนตำบลโพนขา ส่วนใหญ่เป็นน้ำประปาซึ่งมีระบบประปาบาดาลและผิวดิน และการให้บริการของการประปาส่วนภูมิภาคจังหวัดศรีสะเกษ บริเวณบ้านกุดโง้ง ซึ่งประชาชนในตำบลโพนขาแต่ละหมู่บ้านมีน้ำเพื่ออุปโภค บริโภค โดยใช้ระบบประปาภายในหมู่บ้าน ซึ่งปัญหาที่พบในการใช้น้ำประปาในบางหมู่บ้านน้ำประปาที่ผลิตได้ยังไม่เพียงพอต่อความต้องการโดยเฉพาะในฤดูแล้ง และให้บริการยังไม่ครอบคลุม การผลิตน้ำประปาภายในหมู่บ้านมีวัสดุอุปกรณ์ที่ใช้ในการผลิตเช่นท่อส่งจำหน่ายน้ำประปาที่เก่ามีอายุการใช้งานหลายปี ท่อประปาชำรุด การซ่อมบำรุงไม่ทั่วถึง ขาดแคลนอุปกรณ์ในการซ่อมบำรุง มีตะกอนตกค้างภายในท่อ ทำให้น้ำประปาไม่สะอาดและไม่ได้มาตรฐาน ขาดการบริหารจัดการที่เป็นระบบทำให้ในแต่ละปีประสบกับภาวะรายรับไม่เพียงพอกับรายจ่าย เมื่อมีวัสดุ อุปกรณ์ที่ชำรุดจึงไม่การซ่อมบำรุงได้ทันกับความต้องการใช้น้ำเพื่ออุปโภค บริโภคของประชาชน

## ๔. ปัญหาด้านเศรษฐกิจ และการประกอบอาชีพ

๑. ประชาชนไม่ได้รับการสนับสนุนด้านความรู้ ความเข้าใจในการประกอบอาชีพเสริม
๒. ประชาชนขาดเงินทุนในการประกอบอาชีพ
๓. ปัญหาการว่างงานของประชาชนโดยเฉพาะนักเรียน/นักศึกษาจบใหม่
๔. ปัญหาหนี้สินของประชาชนทั้งหนี้ในระบบและนอกระบบ ที่เกิดจากการใช้จ่ายอย่างฟุ่มเฟือย
๕. ตามกระแสบริโภคนิยม ทำให้รายได้ของครัวเรือนไม่เพียงพอต่อการใช้จ่าย
๖. ผลกระทบจากภาวะเศรษฐกิจช่วงกำลังขยายตัวที่ทำให้ระดับราคาสินค้าเพื่อการอุปโภคบริโภคในตลาดสูงขึ้นเรื่อย ๆ ในขณะที่รายได้ในการประกอบอาชีพ เงินเดือนหรือค่าจ้างของประชาชนยังไม่เพียงพอ
๗. ภาวะเศรษฐกิจโลก ส่งผลถึงภาวะเศรษฐกิจภายในประเทศ
๘. ปัญหาแรงงานในตำบลเป็นแรงงานที่ยังไม่มีฝีมือทำให้ก้าวเข้าสู่ประชาคมอาเซียนแรงงานที่ไม่มีฝีมืออาจไม่มีงานทำหรือได้รับค่าตอบแทนที่ไม่เป็นธรรม



## ๕. ปัญหาการจัดการขยะมูลฝอยและสิ่งปฏิกูล

๑. ปัญหาการทิ้งขยะมูลฝอยโดยขาดจิตสำนึกที่ดี โดยเฉพาะการทิ้งขยะในที่สาธารณะ และทิ้งขยะมูลฝอยลงในท่อระบายน้ำ
๒. ปัญหาการเก็บรวบรวมและกวาดขยะขององค์การบริหารส่วนตำบลโพธิ์ท่าช้าง ที่บางครั้งไม่สามารถดำเนินการได้หมด ทำให้ส่งกลิ่นเน่าเหม็น เป็นแหล่งอาศัยของสัตว์พาหะนำโรคต่าง ๆ
๓. ปัญหาวิธีการกำจัดขยะมูลฝอยที่ยังไม่ถูกสุขลักษณะ
๔. ปัญหาการทิ้งขยะในที่สาธารณประโยชน์

### ความต้องการ

๑. โครงการกำจัดขยะมูลฝอยแบบครบวงจร
๒. รมรณรงค์ให้ประชาชนมีส่วนร่วมในการรักษาความสะอาด ความเป็นระเบียบเรียบร้อยใน ชุมชน
๓. ควบคุม จัดระเบียบการปล่อยมลภาวะสถานประกอบการ ร้านค้า ร้านอาหาร อยู่ช่อมรดก โรงสีข้าว
๔. บริการถึงร่องรับขยะ และรถบรรทุกขยะ

## ๖. ปัญหาความไม่เป็นระเบียบเรียบร้อยของบ้านเมือง

เนื่องจากบ้านเรือนของประชาชนไม่ได้มีการวางแผนในการสร้างบ้านเรือนทำให้มีสภาพบ้านเรือนแออัด ทำให้การดูแลรักษาความสะอาดไม่ทั่วถึง และส่งผลทำให้เกิดปัญหาด้านขยะตามมา และขาดการดูแลรักษาความสะอาดในที่สาธารณะ และปัญหามลภาวะจากร้านอาหารส่งกลิ่นและควันจากการประกอบอาหาร มีปัญหาขยะมูลฝอยและน้ำเสียจากครัวเรือนในชุมชน และมลพิษทางอากาศจากอยู่ช่อมรดกที่ยังไม่มีการควบคุมการดำเนินการให้มีมาตรฐานหรือไม่มีการจัดสถานที่ให้สำหรับกลุ่มอาชีพข้างเพื่อแก้ไขปัญหา

## ๗. ปัญหาด้านสาธารณสุข

๑. ปัญหาโรคระบาดและโรคติดต่อ เช่น โรคเอดส์ โรคไข้เลือดออก
๒. ปัญหาสุขนิจจัดก่อความรำคาญ และโรคพิษสุนัขบ้า
๓. ประชาชนยังขาดความรู้และความสนใจในเรื่องการสาธารณสุข การดูแลสุขภาพอนามัยของตนเอง การส่งเสริมสุขภาพและการป้องกันโรคติดต่อ
๔. ปัญหาบริการด้านสาธารณสุขของภาครัฐที่ยังขาดความพร้อมด้านสถานพยาบาลที่ได้มาตรฐานในพื้นที่ขาดบุคลากรทางการแพทย์ และวัสดุอุปกรณ์ทางการแพทย์ที่มาตรฐานและทันสมัยเมื่อประชาชนเกิดกรณีเจ็บป่วย อุบัติเหตุฉุกเฉินร้ายแรงต้องนำผู้ป่วยไปรักษาที่โรงพยาบาลในตัวจังหวัด
๕. ปัญหาพื้นที่ใกล้เคียงอยู่ช่อมรดกได้รับผลกระทบจากมลพิษทางอากาศ

### ความต้องการด้านสาธารณสุข

๑. จัดให้มีการบริการด้านสาธารณสุขของภาครัฐตามเกณฑ์มาตรฐาน
๒. ส่งเสริมความรู้ ความเข้าใจด้านการรักษาสุขภาพแก่ประชาชน
๓. การป้องกันและควบคุมโรคติดต่อ และปัญหายาเสพติดโดยประชาชนมีส่วนร่วม
๔. ส่งเสริมให้ประชาชนออกกำลังกายและเล่นกีฬา

## ๘. ปัญหาด้านการศึกษา ศาสนา และวัฒนธรรม

๑. ปัญหามาตรฐานการศึกษาภาคบังคับ โรงเรียนขาดแคลนครู อาคารเรียน วัสดุอุปกรณ์การเรียน เก่าชำรุดมีไม่เพียงพอ และขาดแคลนเทคโนโลยีการศึกษาที่ทันสมัย
๒. ปัญหาภูมิทัศน์ศูนย์พัฒนาเด็กเล็กยังไม่เหมาะสม
๓. ปัญหาด้านกิจกรรมเพื่อการนันทนาการ การกีฬา และการพักผ่อนหย่อนใจของนักเรียนที่ยังขาด สนามกีฬา สนามเด็กเล่นและเครื่องเล่นของเด็กเก่า ชำรุด
๔. การส่งเสริมและสนับสนุนด้านการศึกษาไม่เพียงพอ
๕. ขาดเงินทุนและโอกาสในการศึกษาต่อ
๖. เด็ก เยาวชน ประชาชน ให้ความสำคัญกับกีฬาน้อย
๗. เด็ก เยาวชน ประชาชนยังไม่มีความรู้ด้านภาษาที่เป็นสากลในการก้าวเข้าสู่ประชาคมอาเซียน

### ความต้องการ

๑. ปรับปรุงและพัฒนาการจัดการศึกษา การเรียนการสอนให้มีคุณภาพมากยิ่งขึ้น และการบริการด้าน การศึกษา โดยเร่งปรับปรุงอาคารเรียน สนับสนุนวัสดุอุปกรณ์และเทคโนโลยีการศึกษาที่ทันสมัย
๒. พัฒนาศูนย์พัฒนาเด็กเล็กในพื้นที่ให้มีความพร้อมในทุกด้าน
๓. ส่งเสริมกิจกรรมนันทนาการและการกีฬาแก่นักเรียน ปรับปรุงสนามกีฬาและสนามเด็กเล่น พร้อม สนับสนุนอุปกรณ์เครื่องเล่นของเด็ก
๔. สนับสนุนคณะครูและบุคลากรทางการศึกษาเข้าอบรมเพื่อคัดแยกและหาแนวทางในการแก้ไข นักเรียนที่มีความบกพร่องทางการเรียนรู้ นักเรียนที่มีภาวะสมาธิสั้น นักเรียนพิการ ออทิสซึม
๕. ส่งเสริมและสนับสนุนการอบรมให้ความรู้ด้านภาษาอังกฤษ กับเด็ก เยาวชน ประชาชนในการเป็น ประชาคมอาเซียน

## ๙. ปัญหาด้านสังคม

๑. ปัญหาเด็กและเยาวชนขาดคุณธรรม จริยธรรม
๒. ปัญหาวัยรุ่นที่ก่อความเดือดร้อน รำคาญ
๓. ปัญหาการมั่วสุมอบายมุข ปัญหายาเสพติดและการเล่นการพนัน
๔. ไม่มีระบบการเรียนรู้และการรวมกลุ่มอย่างถาวร
๕. คนในชุมชนขาดการมีส่วนร่วมในกิจกรรมส่วนรวม
๖. การป้องกันโรคติดต่อในท้องถิ่นไม่ดีเท่าที่ควร
๗. ไม่มีแหล่งเรียนรู้ ค้นหาข้อมูลข่าวสารที่เป็นสาธารณะ
๘. ปัญหาการเล่นพนัน เล่นหวยหุ้น
๙. ชุมชนมีสถานที่ออกกำลังกายและที่พักผ่อนไม่เพียงพอ
๑๐. การให้ความรู้แก่ชุมชนในเรื่องเกี่ยวกับปัญหายาเสพติดไม่ทั่วถึง
๑๑. ยาเสพติดแพร่ระบาดในกลุ่มวัยรุ่น

## ความต้องการ

๑. ประชาชนได้รับการศึกษาพัฒนาความรู้เกี่ยวกับคุณธรรม ทั้งการศึกษาในระบบและการศึกษานอกระบบ
๒. ส่งเสริมสถาบันครอบครัวให้เข้มแข็ง ให้เยาวชนใช้เวลาว่างให้เกิดประโยชน์ ไม่มีว่สมอบายมุข ยาเสพติดและก่อความเดือดร้อนในชุมชน
๓. ส่งเสริมให้ประชาชนเล่นกีฬา และการแข่งขันกีฬาประเภทหลักในชุมชน เช่น ฟุตบอล ตะกร้อ วอลเลย์บอล ฯลฯ เพื่อเพิ่มสมรรถนะด้านการกีฬาแก่เยาวชนและสร้างความรักความสามัคคีในชุมชน
๔. ต้องการให้ประชาชนที่ยากจนไม่มีที่อยู่อาศัยและที่ดินเป็นของตนเองได้รับการช่วยเหลือ
๕. ประชาชนได้รับการดูแลด้านความมั่นคง ความปลอดภัยในชีวิตและทรัพย์สิน และอาสาศักดิ์ประชาชนในรูปแบบต่าง ๆ ในการป้องกันและปราบปรามอาชญากรรม ยาเสพติดและการพนัน

## ๑๐. ปัญหาด้านการเมืองการบริหาร

๑. ขาดกระบวนการเรียนรู้ทางการเมือง
๒. ประชาชนไม่เข้าใจการปกครองตามระบอบประชาธิปไตยที่ถูกต้อง
๓. บุคลากรมีไม่เพียงพอในการปฏิบัติหน้าที่
๔. ขัดแย้งทางความคิด
๕. เกิดการแตกแยกหลังกระบวนการเลือกตั้งทุกระดับเสร็จสิ้น

## ๑๑. ปัญหาทรัพยากรธรรมชาติและสิ่งแวดล้อม

๑. ขาดงบประมาณในการพัฒนา
๒. ขาดการมีส่วนร่วมในการดูแลสถานที่สาธารณะ
๓. การบุกรุกที่สาธารณะประโยชน์
๔. ขาดจิตสำนึกในการอนุรักษ์ทรัพยากรธรรมชาติและสิ่งแวดล้อม

## ความต้องการ

๑. ให้มีการตรวจสอบแนวเขตที่สาธารณะประโยชน์ในพื้นที่
๒. กิจกรรมการปลูกต้นไม้ในที่สาธารณะประโยชน์
๓. ฝึกอบรมให้ความรู้กับประชาชนเพื่อให้ตระหนักถึงการดูแลรักษาทรัพยากรธรรมชาติและสิ่งแวดล้อม

## ๑๒. ปัญหาด้านรายได้

ประชาชนตำบลโพนข่า ส่วนใหญ่ประกอบอาชีพเกษตรกรรม และบางส่วนประกอบอาชีพรับจ้าง ค้าขาย อาชีพช่าง รับราชการ ซึ่งผลตอบแทนด้านรายได้ยังต่ำ ทำให้รายได้ที่ได้รับไม่เพียงพอต่อความต้องการ ซึ่งเป็นปัญหาที่ส่งผลกระทบต่อการดำรงชีวิตหลายด้าน และส่งผลถึงการพัฒนาตำบลในอนาคต

ความต้องการด้านรายได้ จากการรับทราบปัญหาดังกล่าวประชาชนในพื้นที่มีความต้องการให้องค์การบริหารส่วนตำบลโพนข่า ภาครัฐ และส่วนราชการ พัฒนาในด้านการส่งเสริมอาชีพ ทั้งด้านการให้ความรู้ในการประกอบอาชีพ เงินทุนในการประกอบอาชีพ วัสดุ อุปกรณ์ และบุคลากรที่มีความรู้ความชำนาญในด้านอาชีพ การจัดหาสถานที่เพื่อจำหน่ายและแลกเปลี่ยนสินค้าต่าง ๆ และผลผลิตทางการเกษตร จัดมหกรรม การแสดงสินค้าให้กับชุมชน จัดหาตลาดภายนอกเพื่อรองรับผลผลิตทางการเกษตรของประชาชน

### ๑๓. ปัญหาด้านเด็กและเยาวชน

๑. ปัญหาการทะเลาะวิวาทกันระหว่างหมู่บ้าน
๒. ปัญหาเด็กรวมกลุ่มกันแข่งรถ
๓. ปัญหาเด็กและเยาวชนเที่ยวกลางคืน
๔. ปัญหาเด็กและเยาวชนไม่มีรายได้เสริมระหว่างเรียนทำให้ไม่มีรายได้แบ่งเบาภาระผู้ปกครอง
๕. ปัญหาเด็กและเยาวชนขาดคุณธรรม จริยธรรม
๖. ปัญหาเด็กและเยาวชนมีเพศสัมพันธ์ก่อนวัยอันควร
๗. ปัญหาเด็กและเยาวชนติดเกมส์
๘. ปัญหาเด็กและเยาวชนมีพฤติกรรมก้าวร้าว
๙. ปัญหาเด็กและเยาวชนลอกเลียนแบบในทางที่ไม่ดีจากสื่อต่าง ๆ
๑๐. ปัญหาเด็กและเยาวชนติดยาเสพติด

### ความต้องการในการแก้ไขปัญหาของเด็กและเยาวชน

๑. สนับสนุนสภาเด็กและเยาวชนตำบลโพธิ์ข่า
๒. สนับสนุนกิจกรรมให้ความอบอุ่นของครอบครัว
๓. สนับสนุนกิจกรรมสายใยรักแห่งครอบครัว
๔. จัดกิจกรรมการฝึกอาชีพเพื่อส่งเสริมให้เด็กและเยาวชนมีรายได้ระหว่างเรียน
๕. จัดกิจกรรมอบรมให้เห็นโทษของยาเสพติด
๖. จัดกิจกรรมโครงการครอบครัวคุณธรรม เข้าวัด ฟังธรรม
๗. จัดกิจกรรมการแข่งขันกีฬาเพื่อเชื่อมความสัมพันธ์ระหว่างหมู่บ้าน

### ๑๔. ปัญหาแหล่งน้ำเพื่อการเกษตร

๑. แหล่งน้ำมีสภาพตื้นเขินทำให้มีปริมาณการสำรองน้ำที่น้อย ไม่เพียงพอต่อการทำการเกษตรของประชาชนในพื้นที่
๒. มีวัชพืชปกคลุมผิวน้ำทำให้ไม่สามารถนำน้ำที่มีอยู่มาใช้ประโยชน์ได้อย่างเต็มที่
๓. มีลำห้วยในพื้นที่แต่ยังไม่มีการกักเก็บน้ำเป็นช่วง ๆ เพื่อให้ประชาชนในพื้นที่ใช้ประโยชน์ได้อย่างครอบคลุม
๔. ปัญหาอ่างเก็บน้ำชลประทานห้วยชันมีปริมาณสำรองน้ำเพื่อการขยายตัวทางการทำการเกษตรได้น้อย

## การวิเคราะห์จุดแข็ง จุดอ่อน โอกาส และอุปสรรค (SWOT Analysis)

### องค์การบริหารส่วนตำบลโพนขา

#### อำเภอเมืองศรีสะเกษ จังหวัดศรีสะเกษ

#### การวิเคราะห์จุดแข็งของตำบลโพนขา

๑. เป็นพื้นที่ที่เหมาะสมกับการทำการเกษตร
๒. มีอ่างเก็บน้ำขนาดใหญ่
๓. คณะผู้บริหาร พนักงาน/เจ้าหน้าที่เทศบาลมีความตั้งใจที่จะปฏิบัติงาน
๔. การบริการประชาชนอยู่ในระดับดี
๕. มีการเตรียมความพร้อมเพื่อป้องกันบรรเทาสาธารณภัย
๖. การสนับสนุนการจัดกิจกรรมต่าง ๆ เพื่อสืบสานวัฒนธรรมประเพณีท้องถิ่น
๗. พื้นที่มีศักยภาพ พร้อมที่จะพัฒนาในทุกด้าน
๘. ประชาชนมีความรักความสามัคคีระหว่างหมู่บ้าน
๙. มีถนนที่สามารถสัญจรเชื่อมระหว่างหมู่บ้านและตำบล
๑๐. มีแหล่งน้ำที่ล้อมรอบพื้นที่ เหมาะสมแก่การทำการเกษตรและเลี้ยงสัตว์
๑๑. ชุมชนปลูกพืชเศรษฐกิจดูแล้ง
๑๒. พื้นที่มีป่าชุมชนขนาดใหญ่

#### การวิเคราะห์จุดอ่อนของตำบลโพนขา

๑. ยังขาดบุคลากรในตำแหน่งงานที่สำคัญ ขาดแคลนวัสดุอุปกรณ์ เครื่องมือเครื่องใช้ที่ได้มาตรฐานและทันสมัย
๒. การประชาสัมพันธ์ข้อมูลข่าวสารขององค์การบริหารส่วนตำบลโพนขายังไม่มีประสิทธิภาพ
๓. ประชาชนไม่ให้ความสำคัญกับการร่วมมือและการมีส่วนร่วมในการพัฒนา
๔. ประชาชนยังขาดจิตสำนึกที่ดี เช่น ความสะอาดของชุมชน การทิ้งขยะ ปัญหาวัยรุ่น ก่อความเดือดร้อนรำคาญ และขาดการอบรมจริยธรรมแก่เยาวชน
๕. อบายมุข เช่น ยาเสพติด การพนัน
๖. หน่วยงานราชการในเขตองค์การบริหารส่วนตำบลโพนขายังขาดการบูรณาการในการทำงานร่วมกัน
๗. ระบบระบายน้ำยังไม่ได้มาตรฐาน
๘. การรวมกลุ่มของประชาชนขาดความเข้มแข็งและยังยื่นขาดโอกาสในการพัฒนา
๙. ประชาชนให้ความสนใจเรื่องการวางระบบแผนชีวิตของตนเอง
๑๐. ชุมชนขาดความสามัคคี ขาดความร่วมมือในงานบริการสังคม
๑๑. สภาพชุมชนหนาแน่น ประสบปัญหาด้านสิ่งแวดล้อมเป็นพิษ น้ำเสียส่งกลิ่นเหม็น
๑๒. ค่านิยมของคนในชุมชนถูกเปลี่ยนแปลงเป็นแบบสังคมเมือง
๑๓. สภาพถนนที่ไม่ได้มาตรฐาน

### ๓.๑.๓ การวิเคราะห์โอกาสของตำบลโพนข่า

๑. ภาครัฐสนับสนุนงบการพัฒนา เช่น “โครงการยุทธศาสตร์จังหวัด “ อยู่ดี มีสุข”
๒. ภาครัฐให้ความสำคัญกับการแก้ไขปัญหาด้านเศรษฐกิจระดับรากหญ้า
๓. ภาครัฐให้ความสำคัญกับการแก้ไขปัญหาความยากจน
๔. ภาครัฐกระจายอำนาจการปกครองส่วนท้องถิ่น ทำให้ชุมชนประสานงานได้ง่ายขึ้น
๕. ได้รับการสนับสนุนการพัฒนาจากส่วนราชการภายในจังหวัด
๖. ภาครัฐสนับสนุนงบประมาณเพื่อเป็นแหล่งเงินกู้ยืมประกอบอาชีพ เช่น กองทุนเงินล้าน กองทุน กข.คจ. , กลุ่มออมทรัพย์เพื่อการผลิต
๗. ภาครัฐสนับสนุนสวัสดิการแห่งรัฐ
๘. การเข้าสู่สมาคมประชาชาติแห่งเอเชียตะวันออกเฉียงใต้ (Association of South East Asian Nations : ASEAN)

### ๓.๑.๔ การวิเคราะห์อุปสรรคหรือข้อจำกัด

๑. งบประมาณที่ได้รับการสนับสนุนจากรัฐบาลมีจำกัด
๒. การดำเนินงานขององค์กรปกครองส่วนท้องถิ่น หน่วยงานส่วนภูมิภาคและส่วนกลางยังขาดการบูรณาการซึ่งกันและกัน
๓. การกระจายอำนาจและถ่ายโอนภารกิจของรัฐบาลล่าช้า ถ่ายโอนงานไม่ถ่ายโอนบุคลากร
๔. การพัฒนาและจัดสรรงบประมาณของภาครัฐยังยึดติดความต้องการหรือการเสนอจากความคิดของผู้นำหรือผู้มีอำนาจ
๕. หน่วยงานภาครัฐ ภาคเอกชนสนับสนุนกิจกรรมในชุมชนไม่ต่อเนื่อง
๖. การเมืองขาดเสถียรภาพ
๗. เกิดการแตกแยกทางความคิดของคนในชาติ
๗. ขาดความพร้อมในด้านภาษา ด้านแรงงานที่มีฝีมือของคนในพื้นที่ในการเข้าสู่สมาคมประชาชาติแห่งเอเชียตะวันออกเฉียงใต้ (Association of South East Asian Nations : ASEAN)

### ส่วนที่ ๓ การนำแผนพัฒนาท้องถิ่นไปสู่การปฏิบัติ

#### ๒. ยุทธศาสตร์การพัฒนาและแผนงาน

ที่	ยุทธศาสตร์	ด้าน	แผนงาน	หน่วยงาน รับผิดชอบ	หน่วยงาน สนับสนุน
๑	การพัฒนาด้าน โครงสร้างพื้นฐาน	เคหะและชุมชน	เคหะและชุมชน	กองช่าง	
๒	การพัฒนาด้าน เศรษฐกิจ	บริหารงานทั่วไป	บริหารงานทั่วไป	สำนักปลัด ฯ	
		สวัสดิการสังคม	สวัสดิการสังคม สงเคราะห์	กองสวัสดิการ สังคม	
๓	การพัฒนาคุณภาพ ชีวิต พัฒนาคน และ สังคม	บริหารงานทั่วไป	บริหารงานทั่วไป	สำนักปลัด ฯ	
		สวัสดิการสังคม	สร้างความเข้มแข็ง ของชุมชน	กองสวัสดิการ สังคม	
		สวัสดิการสังคม	สวัสดิการสังคม สงเคราะห์	กองสวัสดิการ สังคม	
		การศึกษา ศาสนาและ วัฒนธรรม	การศึกษา	กองการศึกษา ศาสนาและ วัฒนธรรม	
		การศึกษา ศาสนาและ วัฒนธรรม	การศาสนา วัฒนธรรมและ นันทนาการ	กองการศึกษา ศาสนาและ วัฒนธรรม	
		บริหารงานทั่วไป	งบกลาง	สำนักปลัด ฯ	
๔	การพัฒนา ทรัพยากรธรรมชาติและ สิ่งแวดล้อม	บริหารงานทั่วไป	การเกษตร	สำนักปลัด ฯ	
๕	การพัฒนาการเมือง การบริหารจัดการ บ้านเมืองที่ดี	บริหารงานทั่วไป	บริหารงานทั่วไป	สำนักปลัด ฯ	
		บริหารงานทั่วไป	การเกษตร	สำนักปลัด ฯ	
		สวัสดิการสังคม	สวัสดิการสังคม สงเคราะห์	กองสวัสดิการ สังคม	
๖	การป้องกันและ ปราบปรามยาเสพติด	บริหารงานทั่วไป	แผนงานรักษา ความสงบภายใน	สำนักปลัด ฯ	
๗	การส่งเสริมและ พัฒนาการท่องเที่ยว	เคหะและชุมชน	เคหะและชุมชน	กองช่าง	
		บริหารงานทั่วไป	การเกษตร	สำนักปลัด ฯ	
รวม	๗ ยุทธศาสตร์	๔ ด้าน	๑๐ แผนงาน	๕ สำนัก / กอง	

## ๒. บัญชีโครงการพัฒนา

แบบ ผ.๐๑

บัญชีสรุปโครงการพัฒนา  
แผนพัฒนาท้องถิ่น (พ.ศ. ๒๕๖๑ - ๒๕๖๕)  
องค์การบริหารส่วนตำบลโพนข้า อำเภอมืองศรีสะเกษ จังหวัดศรีสะเกษ

ยุทธศาสตร์	ปี ๒๕๖๑		ปี ๒๕๖๒		ปี ๒๕๖๓		ปี ๒๕๖๔		ปี ๒๕๖๕		รวม ๕ ปี	
	จำนวนโครงการ	งบประมาณ (บาท)	จำนวนโครงการ	งบประมาณ (บาท)	จำนวนโครงการ	งบประมาณ (บาท)	จำนวนโครงการ	งบประมาณ (บาท)	จำนวนโครงการ	งบประมาณ (บาท)	จำนวนโครงการ	งบประมาณ (บาท)
๑. การพัฒนาด้านโครงสร้างพื้นฐาน												
๑.๑ แผนงานเคหะและชุมชน	๐	๐	๑๖	๕,๒๐๐,๐๐๐	๔๕	๑๕,๗๕๐,๐๐๐	๓๙	๑๓,๗๐๐,๐๐๐	๔๖	๑๘,๑๐๐,๐๐๐	๑๔๖	๕๒,๗๕๐,๐๐๐
๒. การพัฒนาด้านเศรษฐกิจ												
๒.๑ แผนงานสร้างความเข้มแข็งของชุมชน	๖	๖๔๖,๐๐๐	๑	๑๐๐,๐๐๐	๔	๕๐๖,๐๐๐	๖	๕๘๖,๐๐๐	๖	๕๘๖,๐๐๐	๒๓	๒,๔๒๔,๐๐๐
๓. การพัฒนาคุณภาพชีวิต พัฒนาคน และสังคม												
๓.๑ แผนงานสร้างความเข้มแข็งของชุมชน	๕	๘๐๔,๐๐๐	๕	๙๔๕,๐๐๐	๕	๙๕๕,๐๐๐	๕	๙๕๕,๐๐๐	๕	๙๕๕,๐๐๐	๒๕	๔,๖๑๔,๐๐๐
๓.๒ แผนงานสังคมสงเคราะห์	๔	๖๗,๐๐๐	๑	๑๕,๐๐๐	๕	๒๒,๐๐๐	๕	๒๗๐,๐๐๐	๕	๒๗๐,๐๐๐	๒๐	๖๔๔,๐๐๐
๓.๓ แผนงานการศึกษา	๖	๗๔๓,๐๐๐	๖	๗๐๓,๐๐๐	๗	๘๐๘,๐๐๐	๗	๘๐๘,๐๐๐	๗	๘๕๘,๐๐๐	๓๓	๓,๙๒๐,๐๐๐
๓.๔ แผนงานรักษาความสงบภายใน	๖	๗๕๐,๐๐๐	๕	๔๗๐,๐๐๐	๗	๖๗๐,๐๐๐	๘	๓,๑๗๐,๐๐๐	๗	๖๗๐,๐๐๐	๓๓	๕,๗๓๐,๐๐๐



**บัญชีสรุปโครงการพัฒนา**  
**แผนพัฒนาท้องถิ่น (พ.ศ. ๒๕๖๑ - ๒๕๖๕)**  
**องค์การบริหารส่วนตำบลโพนข้า อำเภอมืองศรีสะเกษ จังหวัดศรีสะเกษ**

ยุทธศาสตร์	ปี ๒๕๖๑		ปี ๒๕๖๒		ปี ๒๕๖๓		ปี ๒๕๖๔		ปี ๒๕๖๕		รวม ๕ ปี	
	จำนวนโครงการ	งบประมาณ (บาท)	จำนวนโครงการ	งบประมาณ (บาท)	จำนวนโครงการ	งบประมาณ (บาท)	จำนวนโครงการ	งบประมาณ (บาท)	จำนวนโครงการ	งบประมาณ (บาท)	จำนวนโครงการ	งบประมาณ (บาท)
๔. การพัฒนาทรัพยากรธรรมชาติและสิ่งแวดล้อม												
๔.๑ แผนงานการเกษตร	๔	๑๗๐,๐๐๐	๓	๙๕,๐๐๐	๔	๑๔๕,๐๐๐	๔	๑๕๐,๐๐๐	๔	๑๕๐,๐๐๐	๑๙	๗๑๐,๐๐๐
๔.๒ แผนงานบริหารงานทั่วไป	๒	๑,๙๘๐,๐๐๐	๔	๒,๖๕๐,๐๐๐	๔	๒,๗๓๐,๐๐๐	๔	๒,๗๓๐,๐๐๐	๔	๒,๗๓๐,๐๐๐	๑๘	๑๒,๘๒๐,๐๐๐
๕. การพัฒนาการเมืองการบริหารจัดการบ้านเมืองที่ดี												
๕.๑ แผนงานสร้างความเข้มแข็งของชุมชน	๑	๑๐,๐๐๐	๑	๑๐,๐๐๐	๑	๑๐,๐๐๐	๑	๑๐,๐๐๐	๑	๑๐,๐๐๐	๕	๕๐,๐๐๐
๕.๒ แผนงานบริหารงานทั่วไป	๒	๔๐๐,๐๐๐	๒	๓๖๕,๐๐๐	๓	๔๑๕,๐๐๐	๓	๔๑๕,๐๐๐	๓	๔๑๕,๐๐๐	๑๓	๒,๐๑๐,๐๐๐
๕.๓ แผนงานเคหะชุมชน	๓	๙๐๐,๐๐๐	๓	๙๐๐,๐๐๐	๕	๑,๗๐๐,๐๐๐	๖	๒,๓๐๐,๐๐๐	๖	๒,๓๐๐,๐๐๐	๒๓	๘,๑๐๐,๐๐๐
๖. การป้องกันและปราบปรามยาเสพติด												
๑. แผนงานรักษาความสงบภายใน	๔	๔๘๐,๐๐๐	๒	๒๓๐,๐๐๐	๔	๒๔๐,๐๐๐	๔	๒๔๐,๐๐๐	๔	๒๔๐,๐๐๐	๑๘	๑,๔๓๐,๐๐๐
๗. การส่งเสริมและพัฒนาการท่องเที่ยว												
๑. แผนงานบริหารงานทั่วไป	๐	๐	๑	๑,๐๐๐,๐๐๐	๑	๑,๐๐๐,๐๐๐	๑	๑,๐๐๐,๐๐๐	๑	๑,๐๐๐,๐๐๐	๔	๔,๐๐,๐๐๐
<b>รวมทั้งสิ้น</b>	<b>๔๓</b>	<b>๖,๙๕๐,๐๐๐</b>	<b>๕๐</b>	<b>๑๒,๖๘๓,๐๐๐</b>	<b>๙๕</b>	<b>๒๔,๙๕๑,๐๐๐</b>	<b>๙๓</b>	<b>๒๖,๓๓๔,๐๐๐</b>	<b>๙๙</b>	<b>๒๘,๒๘๔,๐๐๐</b>	<b>๓๘๐</b>	<b>๙๙,๒๐๒,๐๐๐</b>

## รายละเอียดโครงการพัฒนา แผนพัฒนาท้องถิ่น (พ.ศ. ๒๕๖๑ – ๒๕๖๕)

แบบ ผ.๐๒

## องค์การบริหารส่วนตำบลโพนข้า อำเภอมืองศรีสะเกษ จังหวัดศรีสะเกษ

ยุทธศาสตร์จังหวัดที่ ๑ การพัฒนาโครงสร้างพื้นฐาน ทรพยากรธรรมชาติและสิ่งแวดล้อม

- ยุทธศาสตร์การพัฒนาขององค์กรปกครองส่วนท้องถิ่นในเขตจังหวัดที่ ๑ การพัฒนาโครงสร้างพื้นฐาน ทรพยากรธรรมชาติและสิ่งแวดล้อม

ยุทธศาสตร์ที่ ๑ การพัฒนาด้านโครงสร้างพื้นฐาน

แผนงานเคหะและชุมชน

ที่	โครงการ	วัตถุประสงค์	เป้าหมาย (ผลผลิต โครงการ)	งบประมาณและที่มา (บาท)					ตัวชี้วัด (KPI)	ผลที่คาดว่าจะได้รับ	หน่วยงาน รับผิดชอบ
				พ.ศ. ๒๕๖๑	พ.ศ. ๒๕๖๒	พ.ศ. ๒๕๖๓	พ.ศ. ๒๕๖๔	พ.ศ. ๒๕๖๕			
๑	ก่อสร้างถนนคอนกรีตเสริมเหล็กสายทางถนนภายในหมู่บ้านโพนข้า (ศก.ถ๑๒๖-๐๒)	เพื่อประชาชนได้รับความสะดวกในการสัญจร	ถนน คสล. กว้าง ๕ ม. ยาว ๕๔๐ ม.	-	-	๓๐๐,๐๐๐ งบ อบต.	๓๐๐,๐๐๐ งบ อบต.	๓๐๐,๐๐๐ งบ อบต.	ร้อยละ ๙๐ การสัญจร สะดวก	ทำให้ประชาชนได้รับความสะดวกในการสัญจร	กองช่าง
๒	ก่อสร้างถนนคอนกรีตเสริมเหล็กสายทางถนนภายใน หมู่บ้านหนองเหล็ก หมู่ที่ ๒ (ศก.ถ๑๒๖-๑๒)	เพื่อประชาชนได้รับความสะดวกในการสัญจร	ถนน คสล. กว้าง ๕ ม. ยาว ๕๔๐ ม.	-	-	๑๐๐,๐๐๐ งบ อบต.	๓๐๐,๐๐๐ งบ อบต.	๓๐๐,๐๐๐ งบ อบต.	ร้อยละ ๙๐ การสัญจรได้ สะดวก	ทำให้ประชาชนได้รับความสะดวกในการสัญจร	กองช่าง
๓	ก่อสร้างถนนคอนกรีตเสริมเหล็กสายทางถนนภายในบ้านบก หมู่ที่ ๓	เพื่อประชาชนได้รับความสะดวกในการสัญจร	ถนน คสล. กว้าง ๕ ม. ยาว ๕๔๐ ม.	-	-	๓๐๐,๐๐๐ งบ อบต.	๓๐๐,๐๐๐ งบ อบต.	๓๐๐,๐๐๐ งบ อบต.	ร้อยละ ๙๐ การสัญจรได้ สะดวก	ทำให้ประชาชนได้รับความสะดวกในการสัญจร	กองช่าง
๔	ก่อสร้างถนนคอนกรีตเสริมเหล็กสายทางถนนภายในบ้านขนวน หมู่ที่ ๔	เพื่อประชาชนได้รับความสะดวกในการสัญจร	ถนน คสล. กว้าง ๕ ม. ยาว ๕๔๐ ม.	-	-	๓๐๐,๐๐๐ งบ อบต.	๓๐๐,๐๐๐ งบ อบต.	๓๐๐,๐๐๐ งบ อบต.	ร้อยละ ๙๐ การสัญจรได้ สะดวก	ทำให้ประชาชนได้รับความสะดวกในการสัญจร	กองช่าง

รายละเอียดโครงการพัฒนา แผนพัฒนาท้องถิ่นสี่ปี (พ.ศ. ๒๕๖๑ – ๒๕๖๕)

แบบ ผ.๐๒

องค์การบริหารส่วนตำบลโพนข้า อำเภอมืองศรีสะเกษ จังหวัดศรีสะเกษ

ยุทธศาสตร์จังหวัดที่ ๑ การพัฒนาโครงสร้างพื้นฐาน และยกระดับเศรษฐกิจให้พึ่งตนเองและแข่งขันได้

- ยุทธศาสตร์การพัฒนาขององค์กรปกครองส่วนท้องถิ่นในเขตจังหวัดที่ ๑ การพัฒนาโครงสร้างพื้นฐาน ทรัพยากรธรรมชาติ

ยุทธศาสตร์ที่ ๑ การพัฒนาด้านโครงสร้างพื้นฐาน

แผนงานเคหะและชุมชน

ที่	โครงการ	วัตถุประสงค์	เป้าหมาย (ผลผลิต โครงการ)	งบประมาณและที่มา (บาท)					ตัวชี้วัด (KPI)	ผลที่คาดว่าจะ ได้รับ	หน่วยงาน รับผิดชอบ
				พ.ศ. ๒๕๖๑	พ.ศ. ๒๕๖๒	พ.ศ. ๒๕๖๓	พ.ศ. ๒๕๖๔	พ.ศ. ๒๕๖๕			
๕	ก่อสร้างถนนคอนกรีตเสริมเหล็กสายทางถนนภายในหมู่บ้านโนน หมู่ที่ ๕	เพื่อประชาชนได้รับความสะดวกในการสัญจร	ถนน คสล. กว้าง ๕ ม. ยาว ๕๔๐ ม.	-	-	๓๐๐,๐๐๐ งบ อบต.	๓๐๐,๐๐๐ งบ อบต.	๓๐๐,๐๐๐ งบ อบต.	ร้อยละ ๙๐ การสัญจรสะดวก	ทำให้ประชาชนได้รับความสะดวกในการสัญจร	กองช่าง
๖	ก่อสร้างถนนคอนกรีตเสริมเหล็กสายทางถนนภายในหมู่บ้านกุดไฉ้ง หมู่ที่ ๖	เพื่อประชาชนได้รับความสะดวกในการสัญจร	ถนน คสล. กว้าง ๕ ม. ยาว ๕๔๐ ม.	-	-	๓๐๐,๐๐๐ งบ อบต.	๓๐๐,๐๐๐ งบ อบต.	๓๐๐,๐๐๐ งบ อบต.	ร้อยละ ๙๐ การสัญจรได้สะดวก	ทำให้ประชาชนได้รับความสะดวกในการสัญจร	กองช่าง
๗	ก่อสร้างถนนคอนกรีตเสริมเหล็กสายทางถนนภายในหมู่บ้านกุดไฉ้ง หมู่ที่ ๗	เพื่อประชาชนได้รับความสะดวกในการสัญจร	ถนน คสล. กว้าง ๕ ม. ยาว ๕๔๐ ม.	-	-	๓๐๐,๐๐๐ งบ อบต.	๓๐๐,๐๐๐ งบ อบต.	๓๐๐,๐๐๐ งบ อบต.	ร้อยละ ๙๐ การสัญจรได้สะดวก	ทำให้ประชาชนได้รับความสะดวกในการสัญจร	กองช่าง
๘	ก่อสร้างถนนคอนกรีตเสริมเหล็กสายทางถนนภายในหมู่บ้านเจริญพัฒนา หมู่ที่ ๘	เพื่อประชาชนได้รับความสะดวกในการสัญจร	ถนน คสล. กว้าง ๕ ม. ยาว ๕๔๐ ม.	-	-	๓๐๐,๐๐๐ งบ อบต.	๓๐๐,๐๐๐ งบ อบต.	๓๐๐,๐๐๐ งบ อบต.	ร้อยละ ๙๐ การสัญจรได้สะดวก	ทำให้ประชาชนได้รับความสะดวกในการสัญจร	กองช่าง

## รายละเอียดโครงการพัฒนา แผนพัฒนาท้องถิ่นสี่ปี (พ.ศ. ๒๕๖๑ – ๒๕๖๕)

องค์การบริหารส่วนตำบลโพนข่า อำเภอเมืองศรีสะเกษ จังหวัดศรีสะเกษ

ยุทธศาสตร์จังหวัดที่ ๑ การพัฒนาโครงสร้างพื้นฐาน และยกระดับเศรษฐกิจให้พึ่งตนเองและแข่งขันได้

- ยุทธศาสตร์การพัฒนาขององค์กรปกครองส่วนท้องถิ่นในเขตจังหวัดที่ ๑ การพัฒนาโครงสร้างพื้นฐาน ทรัพยากรธรรมชาติ

ยุทธศาสตร์ที่ ๑ การพัฒนาด้านโครงสร้างพื้นฐาน

แผนงานเคหะและชุมชน

ที่	โครงการ	วัตถุประสงค์	เป้าหมาย (ผลผลิต โครงการ)	งบประมาณและที่มา (บาท)					ตัวชี้วัด (KPI)	ผลที่คาดว่าจะ ได้รับ	หน่วยงาน รับผิดชอบ
				พ.ศ. ๒๕๖๑	พ.ศ. ๒๕๖๒	พ.ศ. ๒๕๖๓	พ.ศ. ๒๕๖๔	พ.ศ. ๒๕๖๕			
๙	ก่อสร้างถนนคอนกรีตเสริมเหล็กสายทางถนนภายในหมู่บ้านบก หมู่ที่ ๙	เพื่อประชาชน ได้รับความ สะดวกในการ สัญจร	ถนน คสล. กว้าง ๕ ม. ยาว ๕๕๐ ม.	-	-	๓๐๐,๐๐๐ งบ อบต.	๓๐๐,๐๐๐ งบ อบต.	๓๐๐,๐๐๐ งบ อบต.	ร้อยละ ๙๐ การสัญจร สะดวก	ทำให้ประชาชน ได้รับความ สะดวกในการ สัญจร	กองช่าง
๑๐	ก่อสร้างถนนคอนกรีตเสริมเหล็กสายทางถนนภายในหมู่บ้านกุดโจ้ง หมู่ที่ ๑๐	เพื่อประชาชน ได้รับความ สะดวกในการ สัญจร	ถนน คสล. กว้าง ๕ ม. ยาว ๕๕๐ ม.	-	-	๓๐๐,๐๐๐ งบ อบต.	๓๐๐,๐๐๐ งบ อบต.	๓๐๐,๐๐๐ งบ อบต.	ร้อยละ ๙๐ การสัญจรได้ สะดวก	ทำให้ประชาชน ได้รับความ สะดวกในการ สัญจร	กองช่าง
๑๑	ก่อสร้างถนนดินบ้านบก หมู่ที่ ๓	เพื่อประชาชน ได้รับความ สะดวกในการ สัญจร	ถนน คสล. กว้าง ๕ ม. ยาว ๕๕๐ ม.	-	-	๓๐๐,๐๐๐ งบ อบต.	๓๐๐,๐๐๐ งบ อบต.	๓๐๐,๐๐๐ งบ อบต.	ร้อยละ ๙๐ การสัญจรได้ สะดวก	ทำให้ประชาชน ได้รับความ สะดวกในการ สัญจร	กองช่าง
๑๒	ก่อสร้างถนนดินบ้านขนวน หมู่ที่ ๔	เพื่อประชาชน ได้รับความ สะดวกในการ สัญจร	ถนน คสล. กว้าง ๕ ม. ยาว ๕๕๐ ม.	-	-	๓๐๐,๐๐๐ งบ อบต.	๓๐๐,๐๐๐ งบ อบต.	๓๐๐,๐๐๐ งบ อบต.	ร้อยละ ๙๐ การสัญจรได้ สะดวก	ทำให้ประชาชน ได้รับความ สะดวกในการ สัญจร	กองช่าง

## รายละเอียดโครงการพัฒนา แผนพัฒนาท้องถิ่นสี่ปี (พ.ศ. ๒๕๖๑ – ๒๕๖๕)

องค์การบริหารส่วนตำบลโพนข้า อำเภอมะนังศรีสะเกษ จังหวัดศรีสะเกษ

ยุทธศาสตร์จังหวัดที่ ๑ การพัฒนาโครงสร้างพื้นฐาน และยกระดับเศรษฐกิจให้พึ่งตนเองและแข่งขันได้

- ยุทธศาสตร์การพัฒนาขององค์กรปกครองส่วนท้องถิ่นในเขตจังหวัดที่ ๑ การพัฒนาโครงสร้างพื้นฐาน ทรัพยากรธรรมชาติ

ยุทธศาสตร์ที่ ๑ การพัฒนาด้านโครงสร้างพื้นฐาน

แผนงานเคหะและชุมชน

ที่	โครงการ	วัตถุประสงค์	เป้าหมาย (ผลผลิต โครงการ)	งบประมาณและที่มา (บาท)					ตัวชี้วัด (KPI)	ผลที่คาดว่าจะ ได้รับ	หน่วยงาน รับผิดชอบ
				พ.ศ. ๒๕๖๑	พ.ศ. ๒๕๖๒	พ.ศ. ๒๕๖๓	พ.ศ. ๒๕๖๔	พ.ศ. ๒๕๖๕			
๑๓	ปรับปรุงถนนลงหินคลุก บ้านโนน หมู่ที่ ๕ (สาย ทางบ้านโนน – บ้าน แดง)	เพื่อประชาชน ได้รับความ สะดวกในการ สัญจร	ถนน หินคลุก กว้างเฉลี่ย ๓.๕๐ ม. ยาว ๕๐๐ ม.	-	-	๑๐๐,๐๐๐ งบ อบต.	๕๐,๐๐๐ งบ อบต.	๕๐,๐๐๐ งบ อบต.	ร้อยละ ๙๐ การสัญจร สะดวก	ทำให้ประชาชน ได้รับความ สะดวกในการ สัญจร	กองช่าง
๑๔	ปรับปรุงถนนลงหินคลุก บ้านโนน หมู่ที่ ๕ (สาย ทางบ้านโนน – หนอง หว่า)	เพื่อประชาชน ได้รับความ สะดวกในการ สัญจร	ถนน หินคลุก กว้างเฉลี่ย ๓.๕๐ ม. ยาว ๕๐๐ ม.	-	-	๑๐๐,๐๐๐ งบ อบต.	๕๐,๐๐๐ งบ อบต.	๕๐,๐๐๐ งบ อบต.	ร้อยละ ๙๐ การสัญจร สะดวก	ทำให้ประชาชน ได้รับความ สะดวกในการ สัญจร	กองช่าง

รายละเอียดโครงการพัฒนา แผนพัฒนาท้องถิ่น (พ.ศ. ๒๕๖๑ – ๒๕๖๕)

องค์การบริหารส่วนตำบลโพนข่า อำเภอเมืองศรีสะเกษ จังหวัดศรีสะเกษ

แบบ ผ.๐๒

ยุทธศาสตร์จังหวัดที่ ๑ การพัฒนาโครงสร้างพื้นฐาน และยกระดับเศรษฐกิจให้พึ่งตนเองและแข่งขันได้

- ยุทธศาสตร์การพัฒนาขององค์กรปกครองส่วนท้องถิ่นในเขตจังหวัดที่ ๑ การพัฒนาโครงสร้างพื้นฐาน ทรพยากรธรรมชาติ

ยุทธศาสตร์ที่ ๑ การพัฒนาด้านโครงสร้างพื้นฐาน

แผนงานเคหะและชุมชน

ที่	โครงการ	วัตถุประสงค์	เป้าหมาย (ผลผลิต โครงการ)	งบประมาณและที่มา (บาท)					ตัวชี้วัด (KPI)	ผลที่คาดว่าจะ ได้รับ	หน่วยงาน รับผิดชอบ
				พ.ศ. ๒๕๖๑	พ.ศ. ๒๕๖๒	พ.ศ. ๒๕๖๓	พ.ศ. ๒๕๖๔	พ.ศ. ๒๕๖๕			
๑	โครงการปรับปรุง ภูมิทัศน์ที่สาธารณะ ประโยชน์ โนนอีหม่าน	เพื่อให้มีสถานที่ พักผ่อนและ สถานที่ออกกำลังกาย	ปรับปรุง จำนวน ๓ ครั้ง	-	-	๕๐๐,๐๐๐ งบ อบต.	๕๐๐,๐๐๐ งบ อบต.	๕๐๐,๐๐๐ งบ อบต.	ร้อยละ ๙๐ มีภูมิทัศน์ที่ เหมาะสม	ทำให้ภูมิทัศน์ สาธารณะ ประโยชน์ดีขึ้น	สำนักงาน ปลัด , กองช่าง

รายละเอียดโครงการพัฒนา แผนพัฒนาท้องถิ่น (พ.ศ. ๒๕๖๑ – ๒๕๖๕)

องค์การบริหารส่วนตำบลโพนขา อำเภอเมืองศรีสะเกษ จังหวัดศรีสะเกษ

แบบ ผ.๐๒

ยุทธศาสตร์จังหวัดที่ ๑ การพัฒนาโครงสร้างพื้นฐาน และยกระดับเศรษฐกิจให้พึ่งตนเองและแข่งขันได้

- ยุทธศาสตร์การพัฒนาขององค์กรปกครองส่วนท้องถิ่นในเขตจังหวัดที่ ๑ การพัฒนาโครงสร้างพื้นฐาน ทรัพยากรธรรมชาติ

ยุทธศาสตร์ที่ ๑ การพัฒนาด้านโครงสร้างพื้นฐาน

แผนงานเคหะและชุมชน

ที่	โครงการ	วัตถุประสงค์	เป้าหมาย (ผลผลิต โครงการ)	งบประมาณและที่มา (บาท)					ตัวชี้วัด (KPI)	ผลที่คาดว่าจะได้รับ	หน่วยงาน รับผิดชอบ
				พ.ศ. ๒๕๖๑	พ.ศ. ๒๕๖๒	พ.ศ. ๒๕๖๓	พ.ศ. ๒๕๖๔	พ.ศ. ๒๕๖๕			
๑	ก่อสร้างท่อระบายน้ำ พร้อมขยายพื้นที่ทาง คสล. บ้านโพนขา หมู่ที่ ๑	เพื่อระบายน้ำ ท่วมขังใน หมู่บ้าน	วางท่อระบายน้ำ พร้อมขยายพื้นที่ทาง คสล. ระยะทางยาว ๔๕๐ เมตร	-	๕๐๐,๐๐๐ งบ อบต.	๒๐๐,๐๐๐ งบ อบต.	๓๐๐,๐๐๐ งบ อบต.	๓๐๐,๐๐๐ งบ อบต.	ร้อยละ ๙๕ ลดปัญหาน้ำ ท่วมขัง	ทำให้ลด ปัญหาน้ำ ท่วมขัง	กองช่าง
๒	ก่อสร้างท่อระบายน้ำ พร้อมขยายพื้นที่ทาง คสล. บ้านหนองเหล็ก หมู่ที่ ๒	เพื่อระบายน้ำ ท่วมขังใน หมู่บ้าน	วางท่อระบายน้ำ พร้อมขยายพื้นที่ทาง คสล. ระยะทางยาว ๔๐๐ เมตร	-	๓๐๐,๐๐๐ งบ อบต.	๑๐๐,๐๐๐ งบ อบต.	๓๐๐,๐๐๐ งบ อบต.	๓๐๐,๐๐๐ งบ อบต.	ร้อยละ ๙๕ ลดปัญหาน้ำ ท่วมขัง	ทำให้ลด ปัญหาน้ำ ท่วมขัง	กองช่าง
๓	ก่อสร้างท่อระบายน้ำ พร้อมขยายพื้นที่ทาง คสล. บ้านบก หมู่ที่ ๓	เพื่อระบายน้ำ ท่วมขังใน หมู่บ้าน	วางท่อระบายน้ำ พร้อมขยายพื้นที่ทาง คสล. ระยะทางยาว ๔๐๐ เมตร	-	๓๐๐,๐๐๐ งบ อบต.	๒๐๐,๐๐๐ งบ อบต.	๓๐๐,๐๐๐ งบ อบต.	๓๐๐,๐๐๐ งบ อบต.	ร้อยละ ๙๕ ลดปัญหาน้ำ ท่วมขัง	ทำให้ลด ปัญหาน้ำ ท่วมขัง	กองช่าง
๔	ก่อสร้างท่อระบายน้ำ พร้อมขยายพื้นที่ทาง คสล. บ้านขนวน หมู่ที่ ๔	เพื่อระบายน้ำ ท่วมขังใน หมู่บ้าน	วางท่อระบายน้ำ พร้อมขยายพื้นที่ทาง คสล. ระยะทางยาว ๔๕๐ เมตร	-	๓๐๐,๐๐๐ งบ อบต.	๒๐๐,๐๐๐ งบ อบต.	๓๐๐,๐๐๐ งบ อบต.	๒๐๐,๐๐๐ งบ อบต.	ร้อยละ ๙๕ ลดปัญหาน้ำ ท่วมขัง	ทำให้ลด ปัญหาน้ำ ท่วมขัง	กองช่าง

## รายละเอียดโครงการพัฒนา แผนพัฒนาท้องถิ่น (พ.ศ. ๒๕๖๑ – ๒๕๖๕)

องค์การบริหารส่วนตำบลโพนข้า อำเภอมืองศรีสะเกษ จังหวัดศรีสะเกษ

แบบ ผ.๐๒

ยุทธศาสตร์จังหวัดที่ ๑ การพัฒนาโครงสร้างพื้นฐาน และยกระดับเศรษฐกิจให้พึ่งตนเองและแข่งขันได้

- ยุทธศาสตร์การพัฒนาขององค์กรปกครองส่วนท้องถิ่นในเขตจังหวัดที่ ๑ การพัฒนาโครงสร้างพื้นฐาน ทรัพยากรธรรมชาติ

ยุทธศาสตร์ที่ ๑ การพัฒนาด้านโครงสร้างพื้นฐาน

แผนงานเคหะและชุมชน

ที่	โครงการ	วัตถุประสงค์	เป้าหมาย (ผลผลิต โครงการ)	งบประมาณและที่มา (บาท)					ตัวชี้วัด (KPI)	ผลที่คาดว่าจะได้รับ	หน่วยงาน รับผิดชอบ
				พ.ศ. ๒๕๖๑	พ.ศ. ๒๕๖๒	พ.ศ. ๒๕๖๓	พ.ศ. ๒๕๖๔	พ.ศ. ๒๕๖๕			
๕	ก่อสร้างท่อระบายน้ำ พร้อมขยายพื้นที่ทาง คสล. บ้านโนน หมู่ที่ ๕	เพื่อระบาย น้ำท่วมขังใน หมู่บ้าน	วางท่อระบายน้ำ พร้อมขยายพื้นที่ทาง คสล. ระยะทางยาว ๔๕๐ เมตร	-	๓๐๐,๐๐๐ งบ อบต.	๓๐๐,๐๐๐ งบ อบต.	๓๐๐,๐๐๐ งบ อบต.	๓๐๐,๐๐๐ งบ อบต.	ร้อยละ ๙๕ ลดปัญหา น้ำท่วมขัง	ทำให้ลด ปัญหาน้ำ ท่วมขัง	กองช่าง
๖	ก่อสร้างท่อระบายน้ำ พร้อมขยายพื้นที่ทาง คสล. บ้านกุดไทรงัง หมู่ที่ ๖ (สายทางที่ ๑)	เพื่อระบายน้ำ ท่วมขังใน หมู่บ้าน	วางท่อระบายน้ำ พร้อมขยายพื้นที่ทาง คสล. ระยะทางยาว ๔๕๐ เมตร	-	๓๐๐,๐๐๐ งบ อบต.	๓๐๐,๐๐๐ งบ อบต.	๓๐๐,๐๐๐ งบ อบต.	๓๐๐,๐๐๐ งบ อบต.	ร้อยละ ๙๕ ลดปัญหาน้ำ ท่วมขัง	ทำให้ลด ปัญหาน้ำ ท่วมขัง	กองช่าง
๗	ก่อสร้างท่อระบายน้ำ พร้อมขยายพื้นที่ทาง คสล. บ้านกุดไทรงัง หมู่ ที่ ๖ (สายทางที่ ๒)	เพื่อระบายน้ำ ท่วมขังใน หมู่บ้าน	วางท่อระบายน้ำ พร้อมขยายพื้นที่ทาง คสล. ระยะทางยาว ๔๕๐ เมตร	-	๓๐๐,๐๐๐ งบ อบต.	๓๐๐,๐๐๐ งบ อบต.	๓๐๐,๐๐๐ งบ อบต.	๓๐๐,๐๐๐ งบ อบต.	ร้อยละ ๙๕ ลดปัญหาน้ำ ท่วมขัง	ทำให้ลด ปัญหาน้ำ ท่วมขัง	กองช่าง
๘	ก่อสร้างท่อระบายน้ำ พร้อมขยายพื้นที่ทาง คสล. บ้านกุดไทรงัง หมู่ ที่ ๗	เพื่อระบายน้ำ ท่วมขังใน หมู่บ้าน	วางท่อระบายน้ำ พร้อมขยายพื้นที่ทาง คสล. ระยะทางยาว ๔๕๐ เมตร	-	๓๐๐,๐๐๐ งบ อบต.	๓๐๐,๐๐๐ งบ อบต.	๓๐๐,๐๐๐ งบ อบต.	๓๐๐,๐๐๐ งบ อบต.	ร้อยละ ๙๕ ลดปัญหาน้ำ ท่วมขัง	ทำให้ลด ปัญหาน้ำ ท่วมขัง	กองช่าง



รายละเอียดโครงการพัฒนา แผนพัฒนาท้องถิ่น (พ.ศ. ๒๕๖๑ - ๒๕๖๕)

องค์การบริหารส่วนตำบลโพนข้า อำเภอมืองศรีสะเกษ จังหวัดศรีสะเกษ

แบบ ผ.๐๒

ยุทธศาสตร์จังหวัดที่ ๑ การพัฒนาโครงสร้างพื้นฐาน และยกระดับเศรษฐกิจให้พึ่งตนเองและแข่งขันได้

- ยุทธศาสตร์การพัฒนาขององค์กรปกครองส่วนท้องถิ่นในเขตจังหวัดที่ ๑ การพัฒนาโครงสร้างพื้นฐาน ทรัพยากรธรรมชาติ

ยุทธศาสตร์ที่ ๑ การพัฒนาด้านโครงสร้างพื้นฐาน

แผนงานเคหะและชุมชน

ที่	โครงการ	วัตถุประสงค์	เป้าหมาย (ผลผลิต โครงการ)	งบประมาณและที่มา (บาท)					ตัวชี้วัด (KPI)	ผลที่คาดว่าจะได้รับ	หน่วยงาน รับผิดชอบ
				พ.ศ. ๒๕๖๑	พ.ศ. ๒๕๖๒	พ.ศ. ๒๕๖๓	พ.ศ. ๒๕๖๔	พ.ศ. ๒๕๖๕			
๙	ก่อสร้างท่อระบายน้ำ พร้อมขยายพื้นที่ทาง คสล. บ้านกุดไฉ้ หมู่ ที่ ๗ (สายทางที่ ๒)	เพื่อระบายน้ำ ท่วมขังใน หมู่บ้าน	วางท่อระบายน้ำ พร้อมขยายพื้นที่ทาง คสล. ระยะทางยาว ๔๕๐ เมตร	-	๓๐๐,๐๐๐ งบ อบต.	๓๐๐,๐๐๐ งบ อบต.	๓๐๐,๐๐๐ งบ อบต.	๓๐๐,๐๐๐ งบ อบต.	ร้อยละ ๙๕ ลดปัญหาน้ำ ท่วมขัง	ทำให้ลด ปัญหาน้ำ ท่วมขัง	กองช่าง
๑๐	ก่อสร้างท่อระบายน้ำ พร้อมขยายพื้นที่ทาง คสล. บ้านเจริญ พัฒนา หมู่ที่ ๘	เพื่อระบายน้ำ ท่วมขังใน หมู่บ้าน	วางท่อระบายน้ำ พร้อมขยายพื้นที่ทาง คสล. ระยะทางยาว ๔๕๐ เมตร	-	๓๐๐,๐๐๐ งบ อบต.	๔๐๐,๐๐๐ งบ อบต.	๓๐๐,๐๐๐ งบ อบต.	๓๐๐,๐๐๐ งบ อบต.	ร้อยละ ๙๕ ลดปัญหาน้ำ ท่วมขัง	ทำให้ลด ปัญหาน้ำ ท่วมขัง	กองช่าง
๑๑	ก่อสร้างท่อระบายน้ำ พร้อมขยายพื้นที่ทาง คสล.บ้านเจริญพัฒนา หมู่ที่ ๘ (สายทางที่ ๒)	เพื่อระบายน้ำ ท่วมขังใน หมู่บ้าน	วางท่อระบายน้ำ พร้อมขยายพื้นที่ทาง คสล. ระยะทางยาว ๔๕๐ เมตร	-	๓๐๐,๐๐๐ งบ อบต.	๓๐๐,๐๐๐ งบ อบต.	๓๐๐,๐๐๐ งบ อบต.	๓๐๐,๐๐๐ งบ อบต.	ร้อยละ ๙๕ ลดปัญหาน้ำ ท่วมขัง	ทำให้ลด ปัญหาน้ำ ท่วมขัง	กองช่าง
๑๒	ก่อสร้างท่อระบายน้ำ พร้อมขยายพื้นที่ทาง คสล.บ้านบก หมู่ที่ ๙	เพื่อระบายน้ำ ท่วมขังใน หมู่บ้าน	วางท่อระบายน้ำ พร้อมขยายพื้นที่ทาง คสล. ระยะทางยาว ๔๐๐ เมตร	-	๓๐๐,๐๐๐ งบ อบต.	๒๐๐,๐๐๐ งบ อบต.	๓๐๐,๐๐๐ งบ อบต.	๓๐๐,๐๐๐ งบ อบต.	ร้อยละ ๙๕ ลดปัญหาน้ำ ท่วมขัง	ทำให้ลด ปัญหาน้ำ ท่วมขัง	กองช่าง

## รายละเอียดโครงการพัฒนา แผนพัฒนาท้องถิ่น (พ.ศ. ๒๕๖๑ – ๒๕๖๕)

องค์การบริหารส่วนตำบลโพนข่า อำเภอเมืองศรีสะเกษ จังหวัดศรีสะเกษ

แบบ ผ.๐๒

ยุทธศาสตร์จังหวัดที่ ๑ การพัฒนาโครงสร้างพื้นฐาน และยกระดับเศรษฐกิจให้พึ่งตนเองและแข่งขันได้

- ยุทธศาสตร์การพัฒนาขององค์กรปกครองส่วนท้องถิ่นในเขตจังหวัดที่ ๑ การพัฒนาโครงสร้างพื้นฐาน ทรัพยากรธรรมชาติ

ยุทธศาสตร์ที่ ๑ การพัฒนาด้านโครงสร้างพื้นฐาน

แผนงานเคหะและชุมชน

ที่	โครงการ	วัตถุประสงค์	เป้าหมาย (ผลผลิต โครงการ)	งบประมาณและที่มา (บาท)					ตัวชี้วัด (KPI)	ผลที่คาดว่าจะได้รับ	หน่วยงาน รับผิดชอบ
				พ.ศ. ๒๕๖๑	พ.ศ. ๒๕๖๒	พ.ศ. ๒๕๖๓	พ.ศ. ๒๕๖๔	พ.ศ. ๒๕๖๕			
๑๓	ก่อสร้างท่อระบายน้ำ พร้อมขยายพื้นทาง คสล. บ้านบก หมู่ที่ ๙ (สายทางที่ ๒)	เพื่อระบายน้ำ ท่วมขังใน หมู่บ้าน	วางท่อระบายน้ำ พร้อมขยายพื้นทาง คสล. ระยะทางยาว ๔๕๐ เมตร	-	๓๐๐,๐๐๐ งบ อบต.	๓๐๐,๐๐๐ งบ อบต.	๓๐๐,๐๐๐ งบ อบต.	๓๐๐,๐๐๐ งบ อบต.	ร้อยละ ๙๕ ลดปัญหาน้ำ ท่วมขัง	ทำให้ลด ปัญหาน้ำ ท่วมขัง	กองช่าง
๑๔	ก่อสร้างท่อระบายน้ำ พร้อมขยายพื้นทาง คสล. บ้านกุดโง้ง หมู่ที่ ๑๐ (สายทางที่ ๑)	เพื่อระบายน้ำ ท่วมขังใน หมู่บ้าน	วางท่อระบายน้ำ พร้อมขยายพื้นทาง คสล. ระยะทางยาว ๔๕๐ เมตร	-	๓๐๐,๐๐๐ งบ อบต.	๓๐๐,๐๐๐ งบ อบต.	๓๐๐,๐๐๐ งบ อบต.	๓๐๐,๐๐๐ งบ อบต.	ร้อยละ ๙๕ ลดปัญหาน้ำ ท่วมขัง	ทำให้ลด ปัญหาน้ำ ท่วมขัง	กองช่าง
๑๕	ก่อสร้างท่อระบายน้ำ พร้อมขยายพื้นทาง คสล. บ้านกุดโง้ง หมู่ที่ ๑๐ (สายทางที่ ๒)	เพื่อระบายน้ำ ท่วมขังใน หมู่บ้าน	วางท่อระบายน้ำ พร้อมขยายพื้นทาง คสล. ระยะทางยาว ๔๕๐ เมตร	-	๓๐๐,๐๐๐ งบ อบต.	๓๐๐,๐๐๐ งบ อบต.	๓๐๐,๐๐๐ งบ อบต.	๓๐๐,๐๐๐ งบ อบต.	ร้อยละ ๙๕ ลดปัญหาน้ำ ท่วมขัง	ทำให้ลด ปัญหาน้ำ ท่วมขัง	กองช่าง
๑๖	ก่อสร้างท่อระบายน้ำ พร้อมขยายพื้นทาง คสล. บ้านบก หมู่ที่ ๓ (สายทางที่ ๒)	เพื่อระบายน้ำ ท่วมขังใน หมู่บ้าน	วางท่อระบายน้ำ พร้อมขยายพื้นทาง คสล. ระยะทางยาว ๑๕๐ เมตร	-	-	๑๐๐,๐๐๐ งบ อบต.	๑๐๐,๐๐๐ งบ อบต.	๑๐๐,๐๐๐ งบ อบต.	ร้อยละ ๙๕ ลดปัญหาน้ำ ท่วมขัง	ทำให้ลด ปัญหาน้ำ ท่วมขัง	กองช่าง

รายละเอียดโครงการพัฒนา แผนพัฒนาท้องถิ่น (พ.ศ. ๒๕๖๑ – ๒๕๖๕)

องค์การบริหารส่วนตำบลโพนข่า อำเภอเมืองศรีสะเกษ จังหวัดศรีสะเกษ

แบบ ผ.๐๒

ยุทธศาสตร์จังหวัดที่ ๑ การพัฒนาโครงสร้างพื้นฐาน และยกระดับเศรษฐกิจให้พึ่งตนเองและแข่งขันได้

- ยุทธศาสตร์การพัฒนาขององค์กรปกครองส่วนท้องถิ่นในเขตจังหวัดที่ ๑ การพัฒนาโครงสร้างพื้นฐาน ทรัพยากรธรรมชาติ

ยุทธศาสตร์ที่ ๑ การพัฒนาด้านโครงสร้างพื้นฐาน

แผนงานเคหะและชุมชน

ที่	โครงการ	วัตถุประสงค์	เป้าหมาย (ผลผลิต โครงการ)	งบประมาณและที่มา (บาท)					ตัวชี้วัด (KPI)	ผลที่คาดว่าจะได้รับ	หน่วยงาน รับผิดชอบ
				พ.ศ. ๒๕๖๑	พ.ศ. ๒๕๖๒	พ.ศ. ๒๕๖๓	พ.ศ. ๒๕๖๔	พ.ศ. ๒๕๖๕			
๑๗	ก่อสร้างท่อระบายน้ำ บ้านเจริญพัฒนา หมู่ ๘	เพื่อระบายน้ำท่วมขังในหมู่บ้าน	วางท่อระบายน้ำพร้อมขยายพื้นทางคสล. ระยะทางยาว ๑๐ เมตร	-	-	๕๐,๐๐๐ งบ อบต.	-	-	ร้อยละ ๙๕ ลดปัญหาน้ำท่วมขัง	ทำให้ลดปัญหาน้ำท่วมขัง	กองช่าง

รายละเอียดโครงการพัฒนา แผนพัฒนาท้องถิ่น (พ.ศ. ๒๕๖๑ – ๒๕๖๕)

องค์การบริหารส่วนตำบลโพนข่า อำเภอเมืองศรีสะเกษ จังหวัดศรีสะเกษ

แบบ ผ.๐๒

ยุทธศาสตร์จังหวัดที่ ๑ การพัฒนาโครงสร้างพื้นฐาน และยกระดับเศรษฐกิจให้พึ่งตนเองและแข่งขันได้

- ยุทธศาสตร์การพัฒนาขององค์กรปกครองส่วนท้องถิ่นในเขตจังหวัดที่ ๑ การพัฒนาโครงสร้างพื้นฐาน ทรพยากรธรรมชาติ

ยุทธศาสตร์ที่ ๑ การพัฒนาด้านโครงสร้างพื้นฐาน

แผนงานเคหะและชุมชน

ที่	โครงการ	วัตถุประสงค์	เป้าหมาย (ผลผลิต โครงการ)	งบประมาณและที่มา (บาท)					ตัวชี้วัด (KPI)	ผลที่คาดว่าจะได้รับ	หน่วยงาน รับผิดชอบ
				พ.ศ. ๒๕๖๑	พ.ศ. ๒๕๖๒	พ.ศ. ๒๕๖๓	พ.ศ. ๒๕๖๔	พ.ศ. ๒๕๖๕			
๑	ขุดลอกห้วยสะทุง บ้านขนวน หมู่ที่ ๔ ถึง บ้านกุดไฉ้ หมู่ที่ ๗	เพื่อเพิ่มปริมาณ น้ำให้เพียงพอต่อ การทำเกษตร	ขุดลอก ๑ ครั้ง	๒,๐๐๐,๐๐๐ งบ อบต. งบอุดหนุน	-	๕๐๐,๐๐๐ งบ อบต.	๕๐๐,๐๐๐ งบ อบต.	๕๐๐,๐๐๐ งบ อบต.	ร้อยละ ๙๐ มี น้ำเพียงพอใน การทำเกษตร	ทำให้มีน้ำ เพียงพอทำ การเกษตร	กองช่าง , จังหวัด ศรีสะเกษ
๒	ขุดลอกห้วยหิน บ้านบก หมู่ที่ ๙	เพื่อเพิ่มปริมาณ น้ำให้เพียงพอต่อ การทำเกษตร	ขุดลอก ๑ ครั้ง	-	๕๐๐,๐๐๐ งบ อบต.	๕๐๐,๐๐๐ งบ อบต.	๕๐๐,๐๐๐ งบ อบต.	-	ร้อยละ ๙๐ มี น้ำเพียงพอใน การทำเกษตร	ทำให้มีน้ำ เพียงพอทำ การเกษตร	กองช่าง , จังหวัด ศรีสะเกษ
๓	ขุดลอกห้วย ก้านเหลือง บ้านบก	เพื่อเพิ่มปริมาณ น้ำให้เพียงพอต่อ การทำเกษตร	ขุดลอก ๓ ครั้ง	-	-	๕๐๐,๐๐๐ งบ อบต.	๕๐๐,๐๐๐ งบ อบต.	๕๐๐,๐๐๐ งบ อบต.	ร้อยละ ๙๐ มี น้ำเพียงพอใน การทำเกษตร	ทำให้มีน้ำ เพียงพอทำ การเกษตร	กองช่าง , จังหวัด ศรีสะเกษ
๔	ขุดลอกห้วยแฮด บ้านเจริญพัฒนา	เพื่อเพิ่มปริมาณ น้ำให้เพียงพอต่อ การทำเกษตร	ขุดลอก ๓ ครั้ง	-	-	๕๐๐,๐๐๐ งบ อบต.	๕๐๐,๐๐๐ งบ อบต.	๕๐๐,๐๐๐ งบ อบต.	ร้อยละ ๙๐ มี น้ำเพียงพอใน การทำเกษตร	ทำให้มีน้ำ เพียงพอทำ การเกษตร	กองช่าง , จังหวัด ศรีสะเกษ

รายละเอียดโครงการพัฒนา แผนพัฒนาท้องถิ่น (พ.ศ. ๒๕๖๑ – ๒๕๖๕)

แบบ ผ.๐๒

องค์การบริหารส่วนตำบลโพนข้าม อำเภอเมืองศรีสะเกษ จังหวัดศรีสะเกษ

ยุทธศาสตร์จังหวัดที่ ๑ การพัฒนาโครงสร้างพื้นฐาน และยกระดับเศรษฐกิจให้พึ่งตนเองและแข่งขันได้

- ยุทธศาสตร์การพัฒนาขององค์การปกครองส่วนท้องถิ่นในเขตจังหวัดที่ ๑ การพัฒนาโครงสร้างพื้นฐาน ทรัพยากรธรรมชาติ

ยุทธศาสตร์ที่ ๑ การพัฒนาด้านโครงสร้างพื้นฐาน

แผนงานเคหะและชุมชน

ที่	โครงการ	วัตถุประสงค์	เป้าหมาย (ผลผลิต โครงการ)	งบประมาณและที่มา (บาท)					ตัวชี้วัด (KPI)	ผลที่คาดว่าจะได้รับ	หน่วยงาน รับผิดชอบ
				พ.ศ. ๒๕๖๑	พ.ศ. ๒๕๖๒	พ.ศ. ๒๕๖๓	พ.ศ. ๒๕๖๔	พ.ศ. ๒๕๖๕			
๕	ขุดลอกหนองคูมบ้านโพนข้าม หมู่ที่ ๑	เพื่อเพิ่มปริมาณน้ำให้เพียงพอต่อการทำการเกษตร	ขุดลอก ๑ ครั้ง	-	-	๕๐๐,๐๐๐ งบ อบต.	๕๐๐,๐๐๐ งบ อบต.	๕๐๐,๐๐๐ งบ อบต.	ร้อยละ ๙๐ มีน้ำเพียงพอในการทำการเกษตร	ทำให้มีน้ำเพียงพอทำการเกษตร	กองช่าง , จังหวัด ศรีสะเกษ
๖	ขุดลอกหนองแวงบ้านบก หมู่ที่ ๓	เพื่อเพิ่มปริมาณน้ำให้เพียงพอต่อการทำการเกษตร	ขุดลอก ๑ ครั้ง	-	-	-	๕๐๐,๐๐๐ งบ อบต.	๕๐๐,๐๐๐ งบ อบต.	ร้อยละ ๙๐ มีน้ำเพียงพอในการทำการเกษตร	ทำให้มีน้ำเพียงพอทำการเกษตร	กองช่าง , จังหวัด ศรีสะเกษ
๗	ขุดลอกหนองถ่มบ้านขนวน หมู่ที่ ๔	เพื่อเพิ่มปริมาณน้ำให้เพียงพอต่อการทำการเกษตร	ขุดลอก ๒ ครั้ง	-	-	-	๕๐๐,๐๐๐ งบ อบต.	๕๐๐,๐๐๐ งบ อบต.	ร้อยละ ๙๐ มีน้ำเพียงพอในการทำการเกษตร	ทำให้มีน้ำเพียงพอทำการเกษตร	กองช่าง , จังหวัด ศรีสะเกษ
๘	ขุดลอกหนองคำต้อ บ้านขนวน หมู่ที่ ๔	เพื่อเพิ่มปริมาณน้ำให้เพียงพอต่อการทำการเกษตร	ขุดลอก ๒ ครั้ง	-	-	-	๕๐๐,๐๐๐ งบ อบต.	๕๐๐,๐๐๐ งบ อบต.	ร้อยละ ๙๐ มีน้ำเพียงพอในการทำการเกษตร	ทำให้มีน้ำเพียงพอทำการเกษตร	กองช่าง , จังหวัด ศรีสะเกษ

รายละเอียดโครงการพัฒนา แผนพัฒนาท้องถิ่น (พ.ศ. ๒๕๖๑ - ๒๕๖๕)

องค์การบริหารส่วนตำบลโพนข่า อำเภอเมืองศรีสะเกษ จังหวัดศรีสะเกษ

แบบ ผ.๐๒

ยุทธศาสตร์จังหวัดที่ ๑ การพัฒนาโครงสร้างพื้นฐาน และยกระดับเศรษฐกิจให้พึ่งตนเองและแข่งขันได้

- ยุทธศาสตร์การพัฒนาขององค์กรปกครองส่วนท้องถิ่นในเขตจังหวัดที่ ๑ การพัฒนาโครงสร้างพื้นฐาน ทรัพยากรธรรมชาติ

ยุทธศาสตร์ที่ ๑ การพัฒนาด้านโครงสร้างพื้นฐาน

แผนงานเคหะและชุมชน

ที่	โครงการ	วัตถุประสงค์	เป้าหมาย (ผลผลิต โครงการ)	งบประมาณและที่มา (บาท)					ตัวชี้วัด (KPI)	ผลที่คาดว่าจะได้รับ	หน่วยงาน รับผิดชอบ
				พ.ศ. ๒๕๖๑	พ.ศ. ๒๕๖๒	พ.ศ. ๒๕๖๓	พ.ศ. ๒๕๖๔	พ.ศ. ๒๕๖๕			
๙	ขุดลอกหนอง เหล็ก บ้านโนน หมู่ที่ ๕	เพื่อเพิ่มปริมาณ น้ำให้เพียงพอต่อ การทำเกษตร	ขุดลอก ๒ ครั้ง	-	-	๕๐๐,๐๐๐ งบ อบต.	-	๕๐๐,๐๐๐ งบ อบต.	ร้อยละ ๙๐ มี น้ำเพียงพอใน การทำเกษตร	ทำให้มีน้ำ เพียงพอทำ การเกษตร	กองช่าง , จังหวัด ศรีสะเกษ
๑๐	ขุดลอก หนองอะลา บ้านโนน หมู่ที่ ๓	เพื่อเพิ่มปริมาณ น้ำให้เพียงพอต่อ การทำเกษตร	ขุดลอก ๒ ครั้ง	-	-	๕๐๐,๐๐๐ งบ อบต.	-	๕๐๐,๐๐๐ งบ อบต.	ร้อยละ ๙๐ มี น้ำเพียงพอใน การทำเกษตร	ทำให้มีน้ำ เพียงพอทำ การเกษตร	กองช่าง , จังหวัด ศรีสะเกษ
๑๑	ขุดลอก หนองแวงใหญ่ บ้านบก หมู่ที่ ๙	เพื่อเพิ่มปริมาณ น้ำให้เพียงพอต่อ การทำเกษตร	ขุดลอก ๒ ครั้ง	-	-	๕๐๐,๐๐๐ งบ อบต.	-	๕๐๐,๐๐๐ งบ อบต.	ร้อยละ ๙๐ มี น้ำเพียงพอใน การทำเกษตร	ทำให้มีน้ำ เพียงพอทำ การเกษตร	กองช่าง , จังหวัด ศรีสะเกษ
๑๒	ขุดลอกหนองม่วง บ้านกุดไธ้ หมู่ที่ ๑๐	เพื่อเพิ่มปริมาณ น้ำให้เพียงพอต่อ การทำเกษตร	ขุดลอก ๒ ครั้ง	-	-	๕๐๐,๐๐๐ งบ อบต.	-	๕๐๐,๐๐๐ งบ อบต.	ร้อยละ ๙๐ มี น้ำเพียงพอใน การทำเกษตร	ทำให้มีน้ำ เพียงพอทำ การเกษตร	กองช่าง , จังหวัด ศรีสะเกษ

รายละเอียดโครงการพัฒนา แผนพัฒนาท้องถิ่น (พ.ศ. ๒๕๖๑ – ๒๕๖๕)

องค์การบริหารส่วนตำบลโพนข่า อำเภอเมืองศรีสะเกษ จังหวัดศรีสะเกษ

แบบ ผ.๐๒

ยุทธศาสตร์จังหวัดที่ ๑ การพัฒนาโครงสร้างพื้นฐาน และยกระดับเศรษฐกิจให้พึ่งตนเองและแข่งขันได้

- ยุทธศาสตร์การพัฒนาขององค์กรปกครองส่วนท้องถิ่นในเขตจังหวัดที่ ๑ การพัฒนาโครงสร้างพื้นฐาน ทรัพยากรธรรมชาติ

ยุทธศาสตร์ที่ ๑ การพัฒนาด้านโครงสร้างพื้นฐาน

แผนงานเคหะและชุมชน

ที่	โครงการ	วัตถุประสงค์	เป้าหมาย (ผลผลิต โครงการ)	งบประมาณและที่มา (บาท)					ตัวชี้วัด (KPI)	ผลที่คาดว่าจะได้รับ	หน่วยงาน รับผิดชอบ
				พ.ศ. ๒๕๖๑	พ.ศ. ๒๕๖๒	พ.ศ. ๒๕๖๓	พ.ศ. ๒๕๖๔	พ.ศ. ๒๕๖๕			
๑๓	ก่อสร้างสะพานข้ามห้วยแฮด	เพื่อเชื่อมการสัญจรให้ได้รับความสะดวก	จำนวน ๒ แห่ง	-	-	๑,๕๐๐,๐๐๐ งบ อบต.	-	๑,๕๐๐,๐๐๐ งบ อบต.	ร้อยละ ๙๐ มีน้ำเพียงพอในการทำการเกษตร	ทำให้มีน้ำเพียงพอทำการเกษตร	กองช่าง , จังหวัด ศรีสะเกษ
๑๔	ขุดลอกหนองอะกลางบ้านโนน หมู่ที่ ๕	เพื่อเพิ่มปริมาณน้ำให้เพียงพอต่อการทำการเกษตร	ขุดลอก ๒ ครั้ง	-	-	๕๐๐,๐๐๐ งบ อบต.	-	๕๐๐,๐๐๐ งบ อบต.	ร้อยละ ๙๐ มีน้ำเพียงพอในการทำการเกษตร	ทำให้มีน้ำเพียงพอทำการเกษตร	กองช่าง , จังหวัด ศรีสะเกษ
๑๕	ขุดลอกหนองแวงใหญ่บ้านบก หมู่ที่ ๙	เพื่อเพิ่มปริมาณน้ำให้เพียงพอต่อการทำการเกษตร	ขุดลอก ๒ ครั้ง	-	-	๕๐๐,๐๐๐ งบ อบต.	-	๕๐๐,๐๐๐ งบ อบต.	ร้อยละ ๙๐ มีน้ำเพียงพอในการทำการเกษตร	ทำให้มีน้ำเพียงพอทำการเกษตร	กองช่าง , จังหวัด ศรีสะเกษ
๑๖	ขุดลอกหนองม่วงบ้านกุดไธ้ หมู่ที่ ๑๐	เพื่อเพิ่มปริมาณน้ำให้เพียงพอต่อการทำการเกษตร	ขุดลอก ๒ ครั้ง	-	-	๕๐๐,๐๐๐ งบ อบต.	-	๕๐๐,๐๐๐ งบ อบต.	ร้อยละ ๙๐ มีน้ำเพียงพอในการทำการเกษตร	ทำให้มีน้ำเพียงพอทำการเกษตร	กองช่าง , จังหวัด ศรีสะเกษ

รายละเอียดโครงการพัฒนา แผนพัฒนาท้องถิ่น (พ.ศ. ๒๕๖๑ – ๒๕๖๕)

องค์การบริหารส่วนตำบลโพนข้า อำเภอมืองศรีสะเกษ จังหวัดศรีสะเกษ

แบบ ผ.๐๒

ยุทธศาสตร์จังหวัดที่ ๑ การพัฒนาโครงสร้างพื้นฐาน และยกระดับเศรษฐกิจให้พึ่งตนเองและแข่งขันได้

- ยุทธศาสตร์การพัฒนาขององค์กรปกครองส่วนท้องถิ่นในเขตจังหวัดที่ ๓ การยกระดับเศรษฐกิจให้พึ่งตนเองและแข่งขันได้

ยุทธศาสตร์ที่ ๒ การพัฒนาด้านเศรษฐกิจ

แผนงานสร้างความเข้มแข็งของชุมชน

ที่	โครงการ	วัตถุประสงค์	เป้าหมาย (ผลผลิต โครงการ)	งบประมาณและที่มา (บาท)					ตัวชี้วัด (KPI)	ผลที่คาดว่าจะได้รับ	หน่วยงาน รับผิดชอบ
				พ.ศ. ๒๕๖๑	พ.ศ. ๒๕๖๒	พ.ศ. ๒๕๖๓	พ.ศ. ๒๕๖๔	พ.ศ. ๒๕๖๕			
๑	โครงการส่งเสริม การเลี้ยงไก่ พื้นเมืองไก่ชนและ เปิด	เพิ่มพูนความรู้ ทักษะในการ เลี้ยงไก่พื้นเมือง ไก่ชนและเปิด	อบรม เกษตรกรกลุ่ม ๆ จำนวน ๑๐ กลุ่ม	๓๐๖,๐๐๐ งบ อบต.	-	๓๐๖,๐๐๐ งบ อบต.	๓๐๖,๐๐๐ งบ อบต.	๓๐๖,๐๐๐ งบ อบต.	เกษตรกรมี อาชีพเสริม ร้อยละ ๗๐	มีความรู้ ทักษะในการ เลี้ยงไก่ พื้นเมือง	สำนักปลัด
๒	โครงการเพิ่ม ประสิทธิภาพ ศูนย์บริการและ ถ่ายทอดเทคโนโลยี การเกษตรประจำ ตำบล	- เพื่อพัฒนา ศักยภาพคณะ กรรมการศูนย์ และการ ให้บริการ	ประชุม คณะกรรมการ สนับสนุนวัสดุ อุปกรณ์ ,ทัศน ศึกษาดูงาน	๓๐,๐๐๐.- งบ อบต.	-	-	๓๐,๐๐๐.- งบ อบต.	๓๐,๐๐๐.- งบ อบต.	มีความ พร้อม ให้บริการ ร้อยละ ๙๕	คณะกรรมการ ฯมี ความรู้เพิ่ม มากขึ้น	สำนักปลัด
๓	โครงการส่งเสริม การปลูกพืช - ผัก หลังฤดูการเก็บ เกี่ยว	เพื่อเป็นอาชีพ เสริมเพิ่มรายได้	ส่งเสริม ๗ ทั้ง ๑๐ หมู่บ้าน	๕๐,๐๐๐ งบ อบต.	-	-	๕๐,๐๐๐ งบ อบต.	๕๐,๐๐๐ งบ อบต.	ร้อยละ ๘๐ ลดต้นทุน การผลิต	ประชาชนมี รายได้เพิ่ม มากขึ้น	สำนักปลัด



## รายละเอียดโครงการพัฒนา แผนพัฒนาท้องถิ่น (พ.ศ. ๒๕๖๑ - ๒๕๖๕)

แบบ ผ.๐๒

## องค์การบริหารส่วนตำบลโพนข้า อำเภอมืองศรีสะเกษ จังหวัดศรีสะเกษ

ยุทธศาสตร์จังหวัดที่ ๑ การพัฒนาโครงสร้างพื้นฐาน และยกระดับเศรษฐกิจให้พึ่งตนเองและแข่งขันได้

- ยุทธศาสตร์การพัฒนาขององค์กรปกครองส่วนท้องถิ่นในเขตจังหวัดที่ ๓ การยกระดับเศรษฐกิจให้พึ่งตนเองและแข่งขันได้

ยุทธศาสตร์ที่ ๒ การพัฒนาด้านเศรษฐกิจ

แผนงานสร้างความเข้มแข็งของชุมชน

ที่	โครงการ	วัตถุประสงค์	เป้าหมาย (ผลผลิต โครงการ)	งบประมาณและที่มา (บาท)					ตัวชี้วัด (KPI)	ผลที่คาดว่าจะ ได้รับ	หน่วยงาน รับผิดชอบ
				พ.ศ. ๒๕๖๑	พ.ศ. ๒๕๖๒	พ.ศ. ๒๕๖๓	พ.ศ. ๒๕๖๔	พ.ศ. ๒๕๖๕			
๔	โครงการพัฒนา ศักยภาพ วิสาหกิจชุมชน	เพื่อส่งเสริมและ สนับสนุน วิสาหกิจชุมชน ให้พัฒนา เกษตรกรรมและ แข่งขันได้	อบรมและ สนับสนุน อุปกรณ์ใน การ ดำเนินงาน ๑ ครั้ง	๖๐,๐๐๐ งบ อบต.	๑๐๐,๐๐๐ งบ อบต.	๑๐๐,๐๐๐ งบ อบต.	๑๐๐,๐๐๐ งบ อบต.	๑๐๐,๐๐๐ งบ อบต.	ร้อยละ ๘๐ กลุ่มได้รับ การพัฒนา ศักยภาพ	ทำให้กลุ่ม วิสาหกิจ ชุมชนมี ศักยภาพ เพิ่มมากขึ้น	สำนักปลัด ฯ , สนง. เกษตร อ. เมืองฯ
๕	อบรมเพิ่ม ประสิทธิภาพ กลุ่มเกษตรกร	เพิ่ม ประสิทธิภาพ กลุ่มเกษตรกร	จัดอบรมและ ศึกษาดูงาน ๑ ครั้ง	๑๐๐,๐๐๐ งบ อบต.	-	๕๐,๐๐๐ งบ อบต.	๕๐,๐๐๐ งบ อบต.	๕๐,๐๐๐ งบ อบต.	ร้อยละ ๘๐ กลุ่มได้รับ การพัฒนา ศักยภาพ	ทำให้กลุ่ม เกษตรกรมี ความรู้ เพิ่มขึ้น	สำนักปลัด อบต.
๖	โครงการ ส่งเสริมและ สนับสนุนให้ ความรู้ด้าน อาชีพเสริมต่อ ผู้สูงอายุ	เพื่อส่งเสริมและ สนับสนุนชมรม ผู้สูงอายุมีความรู้ ด้านอาชีพเสริม	จัดกิจกรรม ๑ ครั้ง	๑๐๐,๐๐๐ งบ อบต.	-	๕๐,๐๐๐ งบ อบต.	๕๐,๐๐๐ งบ อบต.	๕๐,๐๐๐ งบ อบต.	ร้อยละ ๙๐ ชมรม ผู้สูงอายุมี ความรู้มาก ขึ้น	ทำให้ชมรม ผู้สูงอายุมี ความรู้ เพิ่มขึ้น	สำนักปลัด อบต.

รายละเอียดโครงการพัฒนา แผนพัฒนาท้องถิ่น (พ.ศ. ๒๕๖๑ – ๒๕๖๕)

องค์การบริหารส่วนตำบลโพนง่า อำเภอเมืองศรีสะเกษ จังหวัดศรีสะเกษ

แบบ ผ.๐๒

ยุทธศาสตร์จังหวัดที่ ๑ การพัฒนาโครงสร้างพื้นฐาน และยกระดับเศรษฐกิจให้พึ่งตนเองและแข่งขันได้

- ยุทธศาสตร์การพัฒนาขององค์กรปกครองส่วนท้องถิ่นในเขตจังหวัดที่ ๓ การยกระดับเศรษฐกิจให้พึ่งตนเองและแข่งขันได้

ยุทธศาสตร์ที่ ๓ การพัฒนาคุณภาพชีวิต พัฒนาคน และสังคม

แผนงานสร้างความเข้มแข็งของชุมชน

ที่	โครงการ	วัตถุประสงค์	เป้าหมาย (ผลผลิต โครงการ)	งบประมาณและที่มา (บาท)					ตัวชี้วัด (KPI)	ผลที่คาดว่าจะ ได้รับ	หน่วยงาน รับผิดชอบ
				พ.ศ. ๒๕๖๑	พ.ศ. ๒๕๖๒	พ.ศ. ๒๕๖๓	พ.ศ. ๒๕๖๔	พ.ศ. ๒๕๖๕			
๑	สนับสนุนแผนงาน กองทุนหลักประกัน สุขภาพระดับ ท้องถิ่น	ให้ประชาชน ได้รับบริการ ตามสิทธิ ประโยชน์	จำนวน ๑ ครั้ง	๘๐,๐๐๐ งบ อบต.	๑๐๐,๐๐๐ งบ อบต.	๑๐๐,๐๐๐ งบ อบต.	๑๐๐,๐๐๐ งบ อบต.	๑๐๐,๐๐๐ งบ อบต.	ร้อยละ ๑๐๐ ให้การ สนับสนุน กองทุน	ทำให้ ประชาชนมี สุขภาพดี	สำนักปลัด อบต.
๒	ป้องกันและควบคุม ปัญหาโรค ไข้เลือดออก	ซื้อทรายอะเบท ซื้อสารเคมีกำจัด ลูกน้ำยุงลาย	ทรายอะเบท และน้ำยา พ่นหมอก ควัน	๕๐๐,๐๐๐ งบ อบต.	๕๐๐,๐๐๐ งบ อบต.	๕๐๐,๐๐๐ งบ อบต.	๕๐๐,๐๐๐ งบ อบต.	๕๐๐,๐๐๐ งบ อบต.	ร้อยละ ๗๐ ลดปัญหาการ ระบาดของ โรค	ทำให้ ปลอดภัย จากโรค ไข้เลือดออก	สำนักปลัด อบต.
๓	สนับสนุนโครงการ อันเนื่องมาจาก พระราชดำริด้าน สาธารณสุข	เพื่อสนับสนุน คณะกรรมการ หมู่บ้าน	จำนวน ๑๐ หมู่บ้าน	๑๐๐,๐๐๐ งบ อบต.	๒๐๐,๐๐๐ งบ อบต.	๒๐๐,๐๐๐ งบ อบต.	๒๐๐,๐๐๐ งบ อบต.	๒๐๐,๐๐๐ งบ อบต.	ร้อยละ ๑๐๐ ให้การ สนับสนุนศูนย์ ฯ	ทำให้ศูนย์ สาธารณสุข มูลฐานได้ ดำเนินงาน	สำนักปลัด อบต.

รายละเอียดโครงการพัฒนา แผนพัฒนาท้องถิ่น (พ.ศ. ๒๕๖๑ – ๒๕๖๕)

องค์การบริหารส่วนตำบลโพนข้า อำเภอมืองศรีสะเกษ จังหวัดศรีสะเกษ

แบบ ผ.๐๒

ยุทธศาสตร์จังหวัดที่ ๒ การเสริมสร้างภูมิคุ้มกันทางสังคมและคุณภาพชีวิตที่ดี

- ยุทธศาสตร์การพัฒนาขององค์กรปกครองส่วนท้องถิ่นในเขตจังหวัดที่ ๒ การเสริมสร้างภูมิคุ้มกันทางสังคมและคุณภาพชีวิตที่ดี

ยุทธศาสตร์ที่ ๓ การพัฒนาคุณภาพชีวิต พัฒนาคน และสังคม

แผนงานสร้างความเข้มแข็งของชุมชน

ที่	โครงการ	วัตถุประสงค์	เป้าหมาย (ผลผลิต โครงการ)	งบประมาณและที่มา (บาท)					ตัวชี้วัด (KPI)	ผลที่คาดว่าจะ ได้รับ	หน่วยงาน รับผิดชอบ
				พ.ศ. ๒๕๖๑	พ.ศ. ๒๕๖๒	พ.ศ. ๒๕๖๓	พ.ศ. ๒๕๖๔	พ.ศ. ๒๕๖๕			
๔	โครงการส่งเสริมและ พัฒนาศักยภาพความ เข้มแข็งในการรักษา ความสงบเรียบร้อย และรักษาความ ปลอดภัยหมู่บ้าน	เพื่ออุดหนุน อำเภอมืองศรี สะเกษดำเนิน โครงการ ฯ	อุดหนุน ๕ ครั้ง	๔,๐๐๐. งบ อบต.	๕,๐๐๐ งบ อบต.	๕,๐๐๐ งบ อบต.	๕,๐๐๐ งบ อบต.	๕,๐๐๐ งบ อบต.	ร้อยละ ๑๐๐ ให้การ สนับสนุน	ทำให้ได้รับ ความสงบ เรียบร้อย และความ ปลอดภัย	สำนักปลัด อบต.
๕	โครงการศรีสะเกษ พัฒนาตามหลัก ปรัชญาเศรษฐกิจ พอเพียง	เพื่อ ดำเนินงาน หมู่บ้าน พัฒนาตาม หลักปรัชญา เศรษฐกิจ พอเพียง	จำนวน ๑๐ หมู่บ้าน	๑๒๐,๐๐๐ งบ อบต.	๑๔๐,๐๐๐ งบ อบต.	๑๕๐,๐๐๐ งบ อบต.	๑๕๐,๐๐๐ งบ อบต.	๑๕๐,๐๐๐ งบ อบต.	ร้อยละ ๙๐ ประชาชน เข้าร่วม การ ดำเนินงาน	ทำให้ ประชาชน ดำรงชีวิต ด้วยความ พอเพียง	สำนักปลัด อบต.

รายละเอียดโครงการพัฒนา แผนพัฒนาท้องถิ่น (พ.ศ. ๒๕๖๑ – ๒๕๖๕)

องค์การบริหารส่วนตำบลโพนขา อำเภอเมืองศรีสะเกษ จังหวัดศรีสะเกษ

แบบ ผ.๐๒

ยุทธศาสตร์จังหวัดที่ ๒ การเสริมสร้างภูมิคุ้มกันทางสังคมและคุณภาพชีวิตที่ดี

- ยุทธศาสตร์การพัฒนาขององค์กรปกครองส่วนท้องถิ่นในเขตจังหวัดที่ ๒ การเสริมสร้างภูมิคุ้มกันทางสังคมและคุณภาพชีวิตที่ดี

ยุทธศาสตร์ที่ ๓ การพัฒนาคุณภาพชีวิต พัฒนาคน และสังคม

แผนงานสังคมสงเคราะห์

ที่	โครงการ	วัตถุประสงค์	เป้าหมาย (ผลผลิต โครงการ)	งบประมาณและที่มา (บาท)					ตัวชี้วัด (KPI)	ผลที่คาดว่าจะ ได้รับ	หน่วยงาน รับผิดชอบ
				พ.ศ. ๒๕๖๑	พ.ศ. ๒๕๖๒	พ.ศ. ๒๕๖๓	พ.ศ. ๒๕๖๔	พ.ศ. ๒๕๖๕			
๑	โครงการขอรับการสนับสนุนกิจกรรมการบริจาคโลหิตให้กับเหล่ากาชาดจังหวัดศรีสะเกษ	เพื่อสนับสนุนเหล่ากาชาดจังหวัดศรีสะเกษ	สนับสนุน ๑ ครั้ง	๑๕,๐๐๐ งบ อบต.	๑๕,๐๐๐ งบ อบต.	๑๕,๐๐๐ งบ อบต.	๑๕,๐๐๐ งบ อบต.	๑๕,๐๐๐ งบ อบต.	ร้อยละ ๑๐๐ ให้การสนับสนุน	ทำให้มีเหล่ากาชาดมีโลหิตให้บริการผู้เจ็บป่วย	สำนักปลัด อบต.
๒	สนับสนุนศูนย์พัฒนาครอบครัว	เพื่อให้สถาบันครอบครัวมีความเข้มแข็ง	ส่งเสริมวันครอบครัว ๑ ครั้ง	๒๐,๐๐๐ งบ อบต.	-	๒๐,๐๐๐ งบ อบต.	๒๐,๐๐๐ งบ อบต.	๒๐,๐๐๐ งบ อบต.	ร้อยละ ๘๐ ประชาชนได้ร่วมกิจกรรม	ทำให้มีครอบครัวที่อบอุ่น	สำนักปลัด อบต.
๓	บริการมอบเบี้ยยังชีพผู้สูงอายุ ผู้พิการ และผู้ป่วยเอดส์	เพื่อให้บริการมอบเบี้ยนอกสถานที่	จำนวน ๑๐ หมู่บ้าน ๑๒ ครั้ง	๑๒,๐๐๐ งบ อบต.	-	๑๕,๐๐๐ งบ อบต.	๑๕,๐๐๐ งบ อบต.	๑๕,๐๐๐ งบ อบต.	ผู้สูงอายุ ผู้พิการ ผู้ป่วยเอดส์ได้รับความสะดวก ร้อยละ ๙๕	ทำให้ผู้สูงอายุ ผู้พิการ และผู้ป่วยเอดส์ได้รับความสะดวก	กอง สวัสดิการ สังคม

## รายละเอียดโครงการพัฒนา แผนพัฒนาท้องถิ่น (พ.ศ. ๒๕๖๑ – ๒๕๖๕)

องค์การบริหารส่วนตำบลโพนข่า อำเภอเมืองศรีสะเกษ จังหวัดศรีสะเกษ

แบบ ผ.๐๒

ยุทธศาสตร์จังหวัดที่ ๒ การเสริมสร้างภูมิคุ้มกันทางสังคมและคุณภาพชีวิตที่ดี

- ยุทธศาสตร์การพัฒนาขององค์กรปกครองส่วนท้องถิ่นในเขตจังหวัดที่ ๒ การเสริมสร้างภูมิคุ้มกันทางสังคมและคุณภาพชีวิตที่ดี

ยุทธศาสตร์ที่ ๓ การพัฒนาคุณภาพชีวิต พัฒนาคน และสังคม

แผนงานสังคมสงเคราะห์

ที่	โครงการ	วัตถุประสงค์	เป้าหมาย (ผลผลิต โครงการ)	งบประมาณและที่มา (บาท)					ตัวชี้วัด (KPI)	ผลที่คาดว่าจะ ได้รับ	หน่วยงาน รับผิดชอบ
				พ.ศ. ๒๕๖๑	พ.ศ. ๒๕๖๒	พ.ศ. ๒๕๖๓	พ.ศ. ๒๕๖๔	พ.ศ. ๒๕๖๕			
๔	โครงการส่งเสริมการดำเนินงานโครงการ / กิจกรรมด้านการพัฒนาสตรีและครอบครัว	เพื่อส่งเสริมกิจกรรมด้านการพัฒนาสตรีและครอบครัว	จำนวน ๑๐ หมู่บ้าน	๒๐,๐๐๐ งบ อบต.	-	๒๐,๐๐๐ งบ อบต.	๒๐,๐๐๐ งบ อบต.	๒๐,๐๐๐ งบ อบต.	สตรีและครอบครัวได้รับการพัฒนาที่ดีร้อยละ ๘๐	ทำให้เกิดการเกิดปัญหาเกี่ยวกับสตรีและครอบครัว	กองสวัสดิการสังคม
๕	โครงการฝึกอบรมการเรียนรู้เพื่อพัฒนาคุณภาพชีวิตและส่งเสริมอาชีพผู้สูงอายุและผู้พิการ	เพื่อพัฒนาคุณภาพชีวิตและส่งเสริมอาชีพผู้สูงอายุและผู้พิการ	จำนวน ๑๐ หมู่บ้าน	-	-	๑๕๐,๐๐๐ งบ อบต.	๒๐๐,๐๐๐ งบ อบต.	๒๐๐,๐๐๐ งบ อบต.	ผู้สูงอายุ ผู้พิการที่เข้ารับการฝึกอบรมมีคุณภาพชีวิตที่ดี ร้อยละ ๙๕	ทำให้ผู้สูงอายุ ผู้พิการ มีคุณภาพชีวิตที่ดีขึ้น	กองสวัสดิการสังคม

## รายละเอียดโครงการพัฒนา แผนพัฒนาท้องถิ่น (พ.ศ. ๒๕๖๑ - ๒๕๖๕)

แบบ ผ.๐๒

## องค์การบริหารส่วนตำบลโพนขา อำเภอเมืองศรีสะเกษ จังหวัดศรีสะเกษ

ยุทธศาสตร์จังหวัดที่ ๒ การเสริมสร้างภูมิคุ้มกันทางสังคมและคุณภาพชีวิตที่ดี

- ยุทธศาสตร์การพัฒนาขององค์กรปกครองส่วนท้องถิ่นในเขตจังหวัดที่ ๒ การเสริมสร้างภูมิคุ้มกันทางสังคมและคุณภาพชีวิตที่ดี

ยุทธศาสตร์ที่ ๓ การพัฒนาคุณภาพชีวิต พัฒนาคน และสังคม

แผนงานการศึกษา

ที่	โครงการ	วัตถุประสงค์	เป้าหมาย (ผลผลิต โครงการ)	งบประมาณและที่มา (บาท)					ตัวชี้วัด (KPI)	ผลที่คาดว่าจะได้รับ	หน่วยงาน รับผิดชอบ
				พ.ศ. ๒๕๖๑	พ.ศ. ๒๕๖๒	พ.ศ. ๒๕๖๓	พ.ศ. ๒๕๖๔	พ.ศ. ๒๕๖๕			
๑	ส่งเสริมประเพณี วัฒนธรรมท้องถิ่น	สืบสาน ประเพณี วัฒนธรรม	- ลอยกระทง - สงกรานต์ ฯ - บุญผะเหวด ฯ	๔๕๐,๐๐๐ งบ อบต.	๔๕๐,๐๐๐ งบ อบต.	๕๕๐,๐๐๐ งบ อบต.	๕๕๐,๐๐๐ งบ อบต.	๖๐๐,๐๐๐ งบ อบต.	ประชาชน เข้าร่วมร้อยละ ๘๐	ทำให้ ประเพณี ได้รับการ สืบสาน	กองการ การศึกษา ฯ
๒	จัดกิจกรรมวัน สำคัญของทาง ราชการและวัน สำคัญทาง พระพุทธศาสนา	เพื่อให้เกิด ความจงรัก ภักดีและ เลื่อมใสใน ศาสนา	จัดกิจกรรมวัน สำคัญของทาง ราชการ	๕๐,๐๐๐ งบ อบต.	-	๕๐,๐๐๐ งบ อบต.	๕๐,๐๐๐ งบ อบต.	๕๐,๐๐๐ งบ อบต.	ร้อยละ ๘๐ ประชาชน เข้าร่วม	ทำให้ ประชาชน ได้เข้าร่วม กิจกรรม	กองการ การศึกษา ฯ
๓	โครงการจัดงาน วันเด็กแห่งชาติ	เพื่อจัด กิจกรรมวัน เด็กแห่งชาติ	เด็กทั้ง ๑๐ หมู่บ้าน	๑๐๐,๐๐๐ งบ อบต.	๑๐๐,๐๐๐ งบ อบต.	๑๐๐,๐๐๐ งบ อบต.	๑๐๐,๐๐๐ งบ อบต.	๑๐๐,๐๐๐ งบ อบต.	ร้อยละ ๘๐ เด็กเข้าร่วม กิจกรรม	ทำให้เด็ก ได้เข้าร่วม งานวันเด็ก	กองการ การศึกษา ฯ
๔	สนับสนุนโครงการ ส่งเสริมสนับสนุน การจัดงานรัฐพิธี	เพื่อสนับสนุนให้ อำเภอเมือง ศรีสะเกษ	สนับสนุน ๑ ครั้ง	๓,๐๐๐ งบ อบต.	๓,๐๐๐ งบ อบต.	๓,๐๐๐ งบ อบต.	๓,๐๐๐ งบ อบต.	๓,๐๐๐ งบ อบต.	ร้อยละ ๑๐๐ ให้การ สนับสนุน	ทำให้ ประชาชนได้ ร่วมงานรัฐ พิธี	กองการ การศึกษา ฯ

## รายละเอียดโครงการพัฒนา แผนพัฒนาท้องถิ่น (พ.ศ. ๒๕๖๑ - ๒๕๖๕)

แบบ ผ.๐๒

## องค์การบริหารส่วนตำบลโพนข้า อำเภอมืองศรีสะเกษ จังหวัดศรีสะเกษ

ยุทธศาสตร์จังหวัดที่ ๒ การเสริมสร้างภูมิคุ้มกันทางสังคมและคุณภาพชีวิตที่ดี

- ยุทธศาสตร์การพัฒนาขององค์กรปกครองส่วนท้องถิ่นในเขตจังหวัดที่ ๒ การเสริมสร้างภูมิคุ้มกันทางสังคมและคุณภาพชีวิตที่ดี

ยุทธศาสตร์ที่ ๓ การพัฒนาคุณภาพชีวิต พัฒนาคน และสังคม

แผนงานการศึกษา

ที่	โครงการ	วัตถุประสงค์	เป้าหมาย (ผลผลิต โครงการ)	งบประมาณและที่มา (บาท)					ตัวชี้วัด (KPI)	ผลที่คาดว่าจะ ได้รับ	หน่วยงาน รับผิดชอบ
				พ.ศ. ๒๕๖๑	พ.ศ. ๒๕๖๒	พ.ศ. ๒๕๖๓	พ.ศ. ๒๕๖๔	พ.ศ. ๒๕๖๕			
๕	โครงการส่งเสริม คุณธรรม-จริยธรรมแก่ เด็กและเยาวชนและ ประชาชนตำบลโพนข้า	เพื่อปลูกจิตสำนึก ให้มีคุณธรรม และจริยธรรม	จำนวน ๒๐๐ คน	๑๐๐,๐๐๐ งบ อบต.	๕๐,๐๐๐ งบ อบต.	๕๐,๐๐๐ งบ อบต.	๕๐,๐๐๐ งบ อบต.	๕๐,๐๐๐ งบ อบต.	ผู้เข้าอบรม มีคุณธรรม มากขึ้น ร้อยละ ๘๐	ทำให้ผู้เข้ารับ การอบรมมี คุณธรรม จริยธรรม	กองการ การศึกษา ฯ
๖	โครงการทัศนศึกษา แหล่งเรียนรู้นอกสถานที่ ของศูนย์พัฒนาเด็กเล็ก	เพื่อให้เด็กเล็กได้ เรียนรู้นอกสถานที่	จำนวน ๑ ครั้ง	๔๐,๐๐๐ งบ อบต.	๕๐,๐๐๐ งบ อบต.	๕๐,๐๐๐ งบ อบต.	๕๐,๐๐๐ งบ อบต.	๕๐,๐๐๐ งบ อบต.	ร้อยละ ๘๐ ของเด็กเล็ก ได้ทัศนศึกษา	ทำให้เด็กเล็กได้ เรียนรู้เพิ่มขึ้น	กองการ การศึกษา ฯ
๗	โครงการจัดงานบัณฑิต น้อยร้อยสายใยรักจาก ครอบครัว	เพื่อจัดกิจกรรม มอบวุฒิบัตรให้กับ เด็กเล็กที่สำเร็จ การศึกษา	จำนวน ๑ ครั้ง	-	๕,๐๐๐ งบ อบต.	๕,๐๐๐ งบ อบต.	๕,๐๐๐ งบ อบต.	๕,๐๐๐ งบ อบต.	เด็กเล็กที่ สำเร็จ การศึกษาเข้า รับวุฒิบัตร ร้อยละ ๙๕	ทำให้เด็กเล็กที่ สำเร็จการศึกษา มีความ ภาคภูมิใจ	กอง การศึกษา ฯ

รายละเอียดโครงการพัฒนา แผนพัฒนาท้องถิ่น (พ.ศ. ๒๕๖๑ - ๒๕๖๕)  
องค์การบริหารส่วนตำบลโพนข้า อำเภอมืองศรีสะเกษ จังหวัดศรีสะเกษ

แบบ ผ.๐๒

ยุทธศาสตร์จังหวัดที่ ๒ การเสริมสร้างภูมิคุ้มกันทางสังคมและคุณภาพชีวิตที่ดี

- ยุทธศาสตร์การพัฒนาขององค์กรปกครองส่วนท้องถิ่นในเขตจังหวัดที่ ๒ การเสริมสร้างภูมิคุ้มกันทางสังคมและคุณภาพชีวิตที่ดี

ยุทธศาสตร์ที่ ๓ การพัฒนาคุณภาพชีวิต พัฒนาคน และสังคม

แผนงานรักษาความสงบภายใน

ที่	โครงการ	วัตถุประสงค์	เป้าหมาย (ผลผลิต โครงการ)	งบประมาณและที่มา (บาท)					ตัวชี้วัด (KPI)	ผลที่คาดว่าจะ ได้รับ	หน่วยงาน รับผิดชอบ
				พ.ศ. ๒๕๖๑	พ.ศ. ๒๕๖๒	พ.ศ. ๒๕๖๓	พ.ศ. ๒๕๖๔	พ.ศ. ๒๕๖๕			
๑	อบรมเพิ่ม ประสิทธิภาพ อาสาสมัครป้องกัน ภัยฝ่ายพลเรือน	เพื่อเพิ่ม ศักยภาพในการ ปฏิบัติหน้าที่	จำนวน ๕๐ คน	๑๐๐,๐๐๐ งบ อบต.	๑๐๐,๐๐๐ งบ อบต.	๑๐๐,๐๐๐ งบ อบต.	๑๐๐,๐๐๐ งบ อบต.	๑๐๐,๐๐๐ งบ อบต.	ร้อยละ ๘๐ อปพร. มี ความรู้มากขึ้น	ทำให้มี ประสิทธิภาพ เพิ่มมากขึ้น	สำนักปลัด อบต.
๒	ชุมชนร่วมใจ ป้องกันและลด อุบัติเหตุทางถนน	ป้องกันและลด อุบัติเหตุ	ตั้งจุดตรวจ ๒ ครั้ง	๑๐๐,๐๐๐ งบ อบต.	๑๐๐,๐๐ ๐ งบ อบต.	๑๐๐,๐๐๐ งบ อบต.	๑๐๐,๐๐๐ งบ อบต.	๑๐๐,๐๐๐ งบ อบต.	ร้อยละ ๘๐ ผู้ สัญจรได้รับ ความสะดวก	ทำให้ประชาชน ได้รับบริการช่วง เทศกาล	สำนักปลัด อบต.
๓	จัดซื้อรถบรรทุกน้ำ เอนกประสงค์	เพื่อจัดซื้อ รถบรรทุกน้ำ เอนกประสงค์	จำนวน ๑ คัน	-	-	-	๒,๕๐๐,๐๐ งบ อบต.	-	ร้อยละ ๙๐ ผู้ประสบภัย พิบัติได้รับการ ช่วยเหลือ	ทำให้มีความ พร้อมในการ ป้องกันภัยพิบัติ	สำนักปลัด อบต.
๔	โครงการประชารัฐ ร่วมใจกำจัด ผักตบชวาและวัชพืช ในแหล่งน้ำ สาธารณะของตำบล โพนข้า	เพื่อร่วมมือกัน กำจัดผักตบชวา และวัชพืชใน แหล่งน้ำ สาธารณะ	จำนวน ๑ ครั้ง	-	-	๑๐๐,๐๐๐ งบ อบต.	๑๐๐,๐๐๐ งบ อบต.	๑๐๐,๐๐๐ งบ อบต.	ผักตบชวาและ วัชพืชในแหล่ง น้ำสาธารณะ ได้รับการ กำจัด ร้อยละ ๘๐	ทำให้น้ำไหล สะดวกและ แหล่งน้ำ สาธารณะไม่ตัน เงิน	สำนักปลัด อบต.



รายละเอียดโครงการพัฒนา แผนพัฒนาท้องถิ่น (พ.ศ. ๒๕๖๑ - ๒๕๖๕)  
องค์การบริหารส่วนตำบลโพนข้า อำเภอมืองศรีสะเกษ จังหวัดศรีสะเกษ

แบบ ผ.๐๒

ยุทธศาสตร์จังหวัดที่ ๒ การเสริมสร้างภูมิคุ้มกันทางสังคมและคุณภาพชีวิตที่ดี

- ยุทธศาสตร์การพัฒนาขององค์กรปกครองส่วนท้องถิ่นในเขตจังหวัดที่ ๒ การเสริมสร้างภูมิคุ้มกันทางสังคมและคุณภาพชีวิตที่ดี

ยุทธศาสตร์ที่ ๓ การพัฒนาคุณภาพชีวิต พัฒนาคน และสังคม

แผนงานรักษาความสงบภายใน

ที่	โครงการ	วัตถุประสงค์	เป้าหมาย (ผลผลิต โครงการ)	งบประมาณและที่มา (บาท)					ตัวชี้วัด (KPI)	ผลที่คาดว่าจะได้รับ	หน่วยงาน รับผิดชอบ
				พ.ศ. ๒๕๖๑	พ.ศ. ๒๕๖๒	พ.ศ. ๒๕๖๓	พ.ศ. ๒๕๖๔	พ.ศ. ๒๕๖๕			
๕	โครงการป้องกัน ไฟป่าและหมอก ควัน	เพื่อป้องกันไฟ ป่าและหมอก ควัน	จำนวน ๑๐ หมู่บ้าน	๒๐๐,๐๐๐ งบ อบต.	-	๑๐๐,๐๐๐ งบ อบต.	๑๐๐,๐๐๐ งบ อบต.	๑๐๐,๐๐๐ งบ อบต.	ร้อยละ ๙๐ ลดความเสี่ยง การเกิดไฟป่า และหมอก ควัน	ทำให้ลด ความเสี่ยง การเกิดไฟ ป่าและ หมอกควัน	สำนักปลัด อบต.
๖	โครงการป้องกัน และบรรเทาสา ธารณภัย	เพื่อป้องกัน และบรรเทา สาธารณภัย	จำนวน ๑๐ หมู่บ้าน	๒๐๐,๐๐๐ งบ อบต.	๑๐๐,๐๐๐ งบ อบต.	๑๐๐,๐๐๐ งบ อบต.	๑๐๐,๐๐๐ งบ อบต.	๑๐๐,๐๐๐ งบ อบต.	ร้อยละ ๑๐๐ ผู้ประสบภัย ได้รับการ ช่วยเหลือ	ผู้ประสบสา ธารณภัย ได้รับความ ช่วยเหลือ	สำนักปลัด อบต.
๗	โครงการสำรวจ ช่วยเหลือ ป้องกันกำจัด ศัตรูพืช	เพื่อช่วยเหลือ ป้องกันและ กำจัดศัตรูพืช ของประชาชน	จำนวน ๑๐ หมู่บ้าน	๕๐,๐๐๐ งบ อบต.	-	-	-	-	ร้อยละ ๑๐๐ ผู้ประสบภัย ได้รับการ ช่วยเหลือ	ทำให้ได้รับ การ ช่วยเหลือ ด้านพืช	สำนักปลัด อบต., สนง. เกษตร อ. เมือง ฯ

## รายละเอียดโครงการพัฒนา แผนพัฒนาท้องถิ่น (พ.ศ. ๒๕๖๑ – ๒๕๖๕)

แบบ ผ.๐๒

## องค์การบริหารส่วนตำบลโพนขา อำเภอเมืองศรีสะเกษ จังหวัดศรีสะเกษ

ยุทธศาสตร์จังหวัดที่ ๒ การเสริมสร้างภูมิคุ้มกันทางสังคมและคุณภาพชีวิตที่ดี

- ยุทธศาสตร์การพัฒนาขององค์กรปกครองส่วนท้องถิ่นในเขตจังหวัดที่ ๒ การเสริมสร้างภูมิคุ้มกันทางสังคมและคุณภาพชีวิตที่ดี

ยุทธศาสตร์ที่ ๓ การพัฒนาคุณภาพชีวิต พัฒนาคน และสังคม

แผนงานรักษาความสงบภายใน

ที่	โครงการ	วัตถุประสงค์	เป้าหมาย (ผลผลิต โครงการ)	งบประมาณและที่มา (บาท)					ตัวชี้วัด (KPI)	ผลที่คาดว่าจะ ได้รับ	หน่วยงาน รับผิดชอบ
				พ.ศ. ๒๕๖๑	พ.ศ. ๒๕๖๒	พ.ศ. ๒๕๖๓	พ.ศ. ๒๕๖๔	พ.ศ. ๒๕๖๕			
๘	โครงการสัตว์ปลอดโรคคนปลอดภัยจากโรคพิษสุนัขบ้า ตามพระปณิธาน ศ.ดร.สมเด็จฯ พระเจ้าลูกเธอ เจ้าฟ้าจุฬาภรณวลัยลักษณ์ อัครราชกุมารี	เพื่อดำเนินการสำรวจและฉีดวัคซีนป้องกันโรคพิษสุนัขบ้าให้กับสุนัขและแมว	จำนวน ๑๐ หมู่บ้าน	-	๗๐,๐๐๐ งบ อบต.	๗๐,๐๐๐ งบ อบต.	๗๐,๐๐๐ งบ อบต.	๗๐,๐๐๐ งบ อบต.	สุนัขและแมวได้รับการฉีดวัคซีนร้อยละ ๘๐	ทำให้ประชาชนปลอดภัยจากโรคพิษสุนัขบ้า	สำนักปลัด ฯ
๙	โครงการสงเคราะห์ผู้ประสบสาธารณภัยและผู้ด้อยโอกาส	เพื่อสงเคราะห์ผู้ประสบสาธารณภัยและผู้ด้อยโอกาส	จำนวน ๑๐ หมู่บ้าน	๑๐๐,๐๐๐ งบ อบต.	๑๐๐,๐๐๐ งบ อบต.	๑๐๐,๐๐๐ งบ อบต.	๑๐๐,๐๐๐ งบ อบต.	๑๐๐,๐๐๐ งบ อบต.	ผู้ประสบสาธารณภัยและผู้ด้อยโอกาสได้รับการสงเคราะห์ร้อยละ ๑๐๐	ทำให้ผู้ประสบสาธารณภัยและผู้ด้อยโอกาสได้รับการช่วยเหลือ	สำนักปลัด ฯ

## รายละเอียดโครงการพัฒนา แผนพัฒนาท้องถิ่น (พ.ศ. ๒๕๖๑ - ๒๕๖๕)

## องค์การบริหารส่วนตำบลโพนข่า อำเภอเมืองศรีสะเกษ จังหวัดศรีสะเกษ

ยุทธศาสตร์จังหวัดที่ ๓ การเสริมสร้างความสมดุลด้านทรัพยากรธรรมชาติและสิ่งแวดล้อม

- ยุทธศาสตร์การพัฒนาขององค์กรปกครองส่วนท้องถิ่นในเขตจังหวัดที่ ๑ การพัฒนาโครงสร้างพื้นฐาน ทรัพยากรธรรมชาติ

ยุทธศาสตร์ที่ ๔ การพัฒนาทรัพยากรธรรมชาติและสิ่งแวดล้อม

## แผนงานการเกษตร

ที่	โครงการ	วัตถุประสงค์	เป้าหมาย (ผลผลิต โครงการ)	งบประมาณและที่มา (บาท)					ตัวชี้วัด (KPI)	ผลที่คาดว่าจะ ได้รับ	หน่วยงาน รับผิดชอบ
				พ.ศ. ๒๕๖๑	พ.ศ. ๒๕๖๒	พ.ศ. ๒๕๖๓	พ.ศ. ๒๕๖๔	พ.ศ. ๒๕๖๕			
๑	โครงการประชาสัมพันธ์ ปลูกป่า ๘๐๐ ล้าน กล้า ๘๐ พรรษา มหา ราชินี (ระยะที่ ๓)	เพื่อรณรงค์และ ปลูกต้นไม้ใน ที่สาธารณะ	จัดกิจกรรม ๕ ครั้ง	๕๐,๐๐๐ งบ อบต.	๕๐,๐๐๐ งบ อบต.	๕๐,๐๐๐ งบ อบต.	๕๐,๐๐๐ งบ อบต.	๕๐,๐๐๐ งบ อบต.	ร้อยละ ๘๐ ที่ สาธารณะได้รับ การปลูกต้นไม้ สมบูรณ์	ทำให้ ทรัพยากร ธรรมชาติ สมบูรณ์	สำนักปลัด อบต.
๒	โครงการส่งเสริมการ จัดทำปุ๋ยหมักชุมชน/ น้ำหมักชีวภาพ	เพื่อให้ ประชาชนนำ ขยะอินทรีย์ทำ ปุ๋ยหมักชีวภาพ	จำนวน ๑๐ หมู่บ้าน	๕๐,๐๐๐ งบ อบต.	-	๕๐,๐๐๐ งบ อบต.	๕๐,๐๐๐ งบ อบต.	๕๐,๐๐๐ งบ อบต.	ร้อยละ ๘๐ ประชาชนมีการ จัดทำปุ๋ยหมัก/ น้ำหมัก	ทำให้ ประชาชนลด ต้นทุนการ ผลิต	สำนักปลัด อบต.
๓	โครงการท้องถิ่นอาสา ปลูกป่าเฉลิมพระ เกียรติ "ท้องถิ่น สร้าง ป่า รักน้ำ"	เพื่อรณรงค์การ ปลูกต้นไม้ใน ที่สาธารณะ	จัดกิจกรรม ๑ ครั้ง	๕๐,๐๐๐ งบ อบต.	๒๕,๐๐๐ งบ อบต.	๒๕,๐๐๐ งบ อบต.	๓๐,๐๐๐ งบ อบต.	๓๐,๐๐๐ งบ อบต.	ร้อยละ ๘๐ การเหลือรอด ของต้นไม้	ทรัพยากร ธรรมชาติมี ความอุดม สมบูรณ์	สำนักปลัด งบ อบต.
๔	โครงการเพิ่มปริมาณ พื้นที่สัตว์น้ำในแหล่งน้ำ สาธารณะ	เพื่อปล่อยสัตว์ น้ำในแหล่งน้ำ สาธารณะ	จำนวน ๑๐,๐๐๐ ตัว	๒๐,๐๐๐ งบ อบต.	๒๐,๐๐๐ งบ อบต.	๒๐,๐๐๐ งบ อบต.	๒๐,๐๐๐ งบ อบต.	๒๐,๐๐๐ งบ อบต.	แหล่งน้ำ สาธารณะถูก ปล่อยสัตว์น้ำ ร้อยละ ๘๐	ทำให้ ปริมาณพื้นที่ สัตว์น้ำ เพิ่มขึ้น	สำนักปลัด อบต.

## รายละเอียดโครงการพัฒนา แผนพัฒนาท้องถิ่น (พ.ศ. ๒๕๖๑ – ๒๕๖๕)

## องค์การบริหารส่วนตำบลโพนข้า อำเภอมืองศรีสะเกษ จังหวัดศรีสะเกษ

ยุทธศาสตร์จังหวัดที่ ๓ การเสริมสร้างความสมดุลด้านทรัพยากรธรรมชาติและสิ่งแวดล้อม

- ยุทธศาสตร์การพัฒนาขององค์กรปกครองส่วนท้องถิ่นในเขตจังหวัดที่ ๑ การพัฒนาโครงสร้างพื้นฐาน ทรัพยากรธรรมชาติ

ยุทธศาสตร์ที่ ๔ การพัฒนาทรัพยากรธรรมชาติและสิ่งแวดล้อม

แผนงานบริหารงานทั่วไป

ที่	โครงการ	วัตถุประสงค์	เป้าหมาย (ผลผลิต โครงการ)	งบประมาณและที่มา (บาท)					ตัวชี้วัด (KPI)	ผลที่คาดว่าจะ ได้รับ	หน่วยงาน รับผิดชอบ
				พ.ศ. ๒๕๖๑	พ.ศ. ๒๕๖๒	พ.ศ. ๒๕๖๓	พ.ศ. ๒๕๖๔	พ.ศ. ๒๕๖๕			
๑	โครงการรักษา ความสะอาดใน ชุมชน	เพื่อเป็น ค่าใช้จ่ายในการ บริหารระบบ กำจัดขยะ	ทั้ง ๑๐ หมู่บ้าน	๑,๕๐๐,๐๐๐ งบ อบต.	๒,๐๐๐,๐๐๐ งบ อบต.	๒,๐๐๐,๐๐๐ งบ อบต.	๒,๐๐๐,๐๐๐ งบ อบต.	๒,๐๐๐,๐๐๐ งบ อบต.	ขยะถูกนำไป กำจัด ร้อยละ ๑๐๐	ทำให้ปริมาณ ขยะลดลง	กองช่าง
๒	โครงการลด มลภาวะและ กำจัดสิ่งปฏิกูล ฝอย	เพื่อลดมลภาวะ และกำจัดสิ่ง ปฏิกูล	จำนวน ๑๐ หมู่บ้าน	๔๘๐,๐๐๐ งบ อบต.	๔๘๐,๐๐๐ งบ อบต.	๔๘๐,๐๐๐ งบ อบต.	๔๘๐,๐๐๐ งบ อบต.	๔๘๐,๐๐๐ งบ อบต.	สิ่งแวดล้อมดี ขึ้นร้อยละ ๙๐	ทำให้ถนน คู คลอง แหล่งน้ำ ภายในหมู่บ้านมี ความสะอาด	กองช่าง
๓	โครงการจัดการ ขยะมูลฝอยชุมชน “จังหวัดสะอาด” ระดับองค์กร ปกครองส่วน ท้องถิ่น	เพื่อบริหาร จัดการขยะมูล ฝอยชุมชน ,ทำ ความสะอาด สถานที่ราชการ และหมู่บ้าน	จำนวน ๑๒ ครั้ง	-	๑๒๐,๐๐๐ งบ อบต.	๑๕๐,๐๐๐ งบ อบต.	๑๕๐,๐๐๐ งบ อบต.	๑๕๐,๐๐๐ งบ อบต.	จัดกิจกรรมทำ ความสะอาด หมู่บ้าน ร้อยละ ๑๐๐	ทำให้สถานที่ ราชการ หมู่บ้าน มีความสะอาด เป็นระเบียบ เรียบร้อย	สำนัก ปลัด ฯ
๔	โครงการถนนสวย ด้วยมือเรา	เพื่อทำความ สะอาด กำจัด วัชพืชในถนน สาธารณะ	จำนวน ๕ ครั้ง	-	๕๐,๐๐๐ งบ อบต.	๑๐๐,๐๐๐ งบ อบต.	๑๐๐,๐๐๐ งบ อบต.	๑๐๐,๐๐๐ งบ อบต.	ถนน สาธารณะมี ความสะอาด ร้อยละ ๘๐	ทำให้ถนน สะอาด สวยงาม ผู้สัญจรมีความ ปลอดภัย	สำนัก ปลัด ฯ

รายละเอียดโครงการพัฒนา แผนพัฒนาท้องถิ่น (พ.ศ. ๒๕๖๑ – ๒๕๖๕)

องค์การบริหารส่วนตำบลโพนข่า อำเภอเมืองศรีสะเกษ จังหวัดศรีสะเกษ

แบบ ผ.๐๒

ยุทธศาสตร์จังหวัดที่ ๔ การเสริมสร้างความมั่นคงและการรักษาความสงบเรียบร้อย

- ยุทธศาสตร์การพัฒนาขององค์การปกครองส่วนท้องถิ่นในเขตจังหวัดที่ ๒ การเสริมสร้างภูมิคุ้มกันทางสังคม และคุณภาพชีวิตที่ดี

ยุทธศาสตร์ที่ ๕ การพัฒนาการเมือง การบริหารจัดการบ้านเมืองที่ดี

แผนงานสร้างความเข้มแข็งของชุมชน

ที่	โครงการ	วัตถุประสงค์	เป้าหมาย (ผลผลิต โครงการ)	งบประมาณและที่มา (บาท)					ตัวชี้วัด (KPI)	ผลที่คาดว่าจะ ได้รับ	หน่วยงาน รับผิดชอบ
				พ.ศ. ๒๕๖๑	พ.ศ. ๒๕๖๒	พ.ศ. ๒๕๖๓	พ.ศ. ๒๕๖๔	พ.ศ. ๒๕๖๕			
๑	โครงการ ส่งเสริม สนับสนุน การจัดทำ แผนชุมชน	เพื่อให้ประชาชนได้ มีส่วนร่วมในการ แก้ไขปัญหา ร่วม แสดงความคิดเห็น แนวทางวิธีการใน การแก้ไขปัญหา	๑ ครั้ง	๑๐,๐๐๐ งบ อบต.	๑๐,๐๐๐ งบ อบต.	๑๐,๐๐๐ งบ อบต.	๑๐,๐๐๐ งบ อบต.	๑๐,๐๐๐ งบ อบต.	ประชาชนมี ส่วนร่วมใน การแสดง ความคิดเห็น ร้อยละ ๘๐	ทำให้ปัญหา ความต้องการ ของหมู่บ้าน ได้รับการแก้ไข ปัญหาได้ตรง จุดและทัน เหตุการณ์	สำนักปลัด อบต.

## รายละเอียดโครงการพัฒนา แผนพัฒนาท้องถิ่น (พ.ศ. ๒๕๖๑ - ๒๕๖๕)

## องค์การบริหารส่วนตำบลโพ้น้ำ อำเภอมืองศรีสะเกษ จังหวัดศรีสะเกษ

ยุทธศาสตร์จังหวัดที่ ๕ บริหารจัดการภาครัฐโดยยึดหลักธรรมาภิบาล

- ยุทธศาสตร์การพัฒนาขององค์กรปกครองส่วนท้องถิ่นในเขตจังหวัดที่ ๒ การเสริมสร้างภูมิคุ้มกันทางสังคม และคุณภาพชีวิตที่ดี

ยุทธศาสตร์ที่ ๕ การพัฒนาการเมือง การบริหารจัดการบ้านเมืองที่ดี

แผนงานบริหารงานทั่วไป

ที่	โครงการ	วัตถุประสงค์	เป้าหมาย (ผลผลิต โครงการ)	งบประมาณและที่มา (บาท)					ตัวชี้วัด (KPI)	ผลที่คาดว่าจะ ได้รับ	หน่วยงาน รับผิดชอบ
				พ.ศ. ๒๕๖๑	พ.ศ. ๒๕๖๒	พ.ศ. ๒๕๖๓	พ.ศ. ๒๕๖๔	พ.ศ. ๒๕๖๕			
๑	โครงการอบรมเพิ่ม ประสิทธิภาพ พนักงานส่วนตำบล สมาชิก อบต. และ ผู้นำชุมชน	เพื่อเพิ่มความรู้ ให้แก่บุคลากร สามารถนำมา พัฒนาองค์กร	อบรมและ ทัศนศึกษาดู งานนอก สถานที่ ปีละ ๑ ครั้ง	๓๕๐,๐๐๐ งบ อบต.	๓๕๐,๐๐๐ งบ อบต.	๓๕๐,๐๐๐ งบ อบต.	๓๕๐,๐๐๐ งบ อบต.	๓๕๐,๐๐๐ งบ อบต.	บุคลากรมีประ สิทธิภาพมาก ขึ้นร้อยละ ๙๕	ทำให้ผู้เข้ารับ การอบรมมี ประสิทธิภาพ เพิ่มมากขึ้น	สำนักปลัด อบต.
๒	อบรมคุณธรรม จริยธรรมแก่ พนักงานและสมาชิก อบต.	เพื่อสร้าง จิตสำนึกที่ดีแก่ บุคลากร	อบรม ปีละ ๑ ครั้ง	๕๐,๐๐๐ งบ อบต.	-	๕๐,๐๐๐ งบ อบต.	๕๐,๐๐๐ งบ อบต.	๕๐,๐๐๐ งบ อบต.	บุคลากรมี คุณธรรม จริยธรรมร้อย ละ ๙๕	ทำให้บุคลากร มีคุณธรรม จริยธรรม เพิ่มมากขึ้น	สำนักปลัด อบต.
๓	โครงการสนับสนุน การจัดงานเทศกาล ประจำปีของจังหวัด (งานเทศกาลสี่เฒ่า ไทยศรีสะเกษและ งานกาชาดจังหวัด ศรีสะเกษ	สนับสนุน อ. เมืองศรีสะเกษ	จำนวน ๑ ครั้ง	-	๑๕,๐๐๐ งบ อบต.	๑๕,๐๐๐ งบ อบต.	๑๕,๐๐๐ งบ อบต.	๑๕,๐๐๐ งบ อบต.	ให้การอุดหนุน ร้อยละ ๑๐๐	ทำให้ประชาชน ได้เข้าร่วมการ จัดงานและมี สถานที่ในการ นำผลิตภัณฑ์ ชุมชนจำหน่าย	สำนักปลัด อบต.

รายละเอียดโครงการพัฒนา แผนพัฒนาท้องถิ่น (พ.ศ. ๒๕๖๑ – ๒๕๖๕)

องค์การบริหารส่วนตำบลโพนข้า อำเภอมืองศรีสะเกษ จังหวัดศรีสะเกษ

ยุทธศาสตร์จังหวัดที่ ๔ การเสริมสร้างความมั่นคงและการรักษาความสงบเรียบร้อย

- ยุทธศาสตร์การพัฒนาขององค์กรปกครองส่วนท้องถิ่นในเขตจังหวัดที่ ๖ การเสริมสร้างความมั่นคงและรักษาความสงบเรียบร้อย

ยุทธศาสตร์ที่ ๕ การพัฒนาการเมือง การบริหารจัดการบ้านเมืองที่ดี

แผนงานเคหะและชุมชน

ที่	โครงการ	วัตถุประสงค์	เป้าหมาย (ผลผลิต โครงการ)	งบประมาณและที่มา (บาท)					ตัวชี้วัด (KPI)	ผลที่คาดว่าจะได้รับ	หน่วยงาน รับผิดชอบ
				พ.ศ. ๒๕๖๑	พ.ศ. ๒๕๖๒	พ.ศ. ๒๕๖๓	พ.ศ. ๒๕๖๔	พ.ศ. ๒๕๖๕			
๑	โครงการปรับปรุง ภูมิทัศน์ที่ทำการ องค์การบริหาร ส่วนตำบลโพนข้า	เพื่อให้ภูมิ ทัศน์มีความ สวยงาม	ปรับปรุง ปีละ ๑ ครั้ง	๓๐๐,๐๐๐ งบ อบต.	๓๐๐,๐๐๐ งบ อบต.	๓๐๐,๐๐๐ งบ อบต.	๓๐๐,๐๐๐ งบ อบต.	๓๐๐,๐๐๐ งบ อบต.	ภูมิทัศน์มี ความสวย งาน เป็น ระเบียบ ร้อยละ ๙๕	ทำให้ผู้มา รับบริการ ได้รับความ สะดวก	สำนักปลัด อบต. , กองช่าง
๒	โครงการปรับปรุง ศูนย์พัฒนาเด็ก เล็ก	เพื่อให้ศูนย์ พัฒนาเด็กเล็ก มีความพร้อม ในการเรียน การสอน	จำนวน ๓ ศูนย์	๕๐๐,๐๐๐ งบ อบต.	๕๐๐,๐๐๐ งบ อบต.	๕๐๐,๐๐๐ งบ อบต.	๕๐๐,๐๐๐ งบ อบต.	๕๐๐,๐๐๐ งบ อบต.	สถานที่ มีความพร้อม ในการเรียน การสอน ร้อยละ ๙๕	ทำให้เด็ก เล็กมี สถานที่ที่ เหมาะสม	กองช่าง
๓	โครงการก่อสร้าง โรงจอดรถภายใน ที่ทำการองค์การ บริหารส่วนตำบล โพนข้า	เพื่อก่อสร้าง โรงจอดรถ	จำนวน ๑ โรง	-	-	-	๕๐๐,๐๐๐ งบ อบต.	๕๐๐,๐๐๐ งบ อบต.	มีสถานที่ รองรับที่ จอดรถ เพียงพอ ร้อยละ ๘๐	ทำให้ ประชาชน ได้รับความ สะดวกด้าน ที่จอดรถ	กองช่าง

รายละเอียดโครงการพัฒนา แผนพัฒนาท้องถิ่น (พ.ศ. ๒๕๖๑ – ๒๕๖๕)  
องค์การบริหารส่วนตำบลโพนข้า อำเภอมืองศรีสะเกษ จังหวัดศรีสะเกษ

แบบ ผ.๐๒

ยุทธศาสตร์จังหวัดที่ ๔ การเสริมสร้างความมั่นคงและการรักษาความสงบเรียบร้อย

- ยุทธศาสตร์การพัฒนาขององค์กรปกครองส่วนท้องถิ่นในเขตจังหวัดที่ ๖ การเสริมสร้างความมั่นคงและรักษาความสงบเรียบร้อย

ยุทธศาสตร์ที่ ๕ การพัฒนาการเมือง การบริหารจัดการบ้านเมืองที่ดี

แผนงานเคหะและชุมชน

ที่	โครงการ	วัตถุประสงค์	เป้าหมาย (ผลผลิต โครงการ)	งบประมาณและที่มา (บาท)					ตัวชี้วัด (KPI)	ผลที่คาดว่าจะ ได้รับ	หน่วยงาน รับผิดชอบ
				พ.ศ. ๒๕๖๑	พ.ศ. ๒๕๖๒	พ.ศ. ๒๕๖๓	พ.ศ. ๒๕๖๔	พ.ศ. ๒๕๖๕			
๔	ปรับปรุงอาคาร เอนกประสงค์	เพื่อความ พร้อม ให้บริการ ประชาชน	ปรับปรุง ๑ ครั้ง	๑๐๐,๐๐๐ งบ อบต.	๑๐๐,๐๐๐ งบ อบต.	๑๐๐,๐๐๐ งบ อบต.	๕๐๐,๐๐๐ งบ อบต.	๕๐๐,๐๐๐ งบ อบต.	ประชาชน ได้รับบริการที่ ดีร้อยละ ๙๐	ทำให้มีความ พร้อมในการ ให้บริการ	กองช่าง
๕	ก่อสร้างรั้วภายใน ที่ทำการองค์การ บริหารส่วนตำบล	เพื่อความ ปลอดภัย ต่อทรัพย์สิน ของราชการ	ก่อสร้าง รั้วยาว ๑๕๐ เมตร	-	-	๔๐๐,๐๐๐ งบ อบต.	๔๐๐,๐๐๐ งบ อบต.	๔๐๐,๐๐๐ งบ อบต.	ทรัพย์สิน มีความ ปลอดภัย ร้อยละ ๘๐	ทำให้มีวัสดุ อุปกรณ์ให้ บริหาร ประชาชน	กองช่าง
๖	ก่อสร้างลาน คอนกรีตเสริม เหล็กภายในที่ทำการ องค์การ บริหารส่วนตำบล	เพื่อใช้ในการ จัดกิจกรรม ต่าง ๆ	ก่อสร้าง ลาน ขนาด ๘๐๐ตร.ม.	-	-	๔๐๐,๐๐๐ งบ อบต.	๑๐๐,๐๐๐ งบ อบต.	๑๐๐,๐๐๐ งบ อบต.	การจัด กิจกรรมต่าง ๆ มีความ สะดวกร้อยละ ๘๐	ทำให้ กิจกรรม สำเร็จลุล่วง ด้วยดี	กองช่าง



รายละเอียดโครงการพัฒนา แผนพัฒนาท้องถิ่น (พ.ศ. ๒๕๖๑ – ๒๕๖๕)  
องค์การบริหารส่วนตำบลโพนข้า อำเภอมืองศรีสะเกษ จังหวัดศรีสะเกษ

ยุทธศาสตร์จังหวัดที่ ๔ การเสริมสร้างความมั่นคงและการรักษาความสงบเรียบร้อย

- ยุทธศาสตร์การพัฒนาขององค์กรปกครองส่วนท้องถิ่นในเขตจังหวัดที่ ๖ การเสริมสร้างความมั่นคงและรักษาความสงบเรียบร้อย

ยุทธศาสตร์ที่ ๖ การป้องกันและปราบปรามยาเสพติด

แผนงานรักษาความสงบภายใน

ที่	โครงการ	วัตถุประสงค์	เป้าหมาย (ผลผลิต โครงการ)	งบประมาณและที่มา (บาท)					ตัวชี้วัด (KPI)	ผลที่คาดว่าจะ ได้รับ	หน่วยงาน รับผิดชอบ
				พ.ศ. ๒๕๖๑	พ.ศ. ๒๕๖๒	พ.ศ. ๒๕๖๓	พ.ศ. ๒๕๖๔	พ.ศ. ๒๕๖๕			
๑	โครงการฝึกอบรม เยาวชนและประชาชน ทั่วไปในการแก้ไขปัญหายาเสพติด	เพื่อให้เยาวชน ตระหนักถึงโทษ และการป้องกันยา เสพติด	ปีละ ๑ ครั้ง	๕๐,๐๐๐ งบ อบต.	-	๕๐,๐๐๐ งบ อบต.	๕๐,๐๐๐ งบ อบต.	๕๐,๐๐๐ งบ อบต.	ผู้เข้าอบรมมี ความรู้เพิ่มขึ้น ร้อยละ ๙๕	ทำให้เยาวชน ห่างไกลยาเสพติด	สำนักปลัด อบต.
๒	โครงการสนับสนุนศูนย์ ปฏิบัติการพลังแผ่นดิน เอาชนะยาเสพติด	สนับสนุนปกครอง อ. เมืองศรีสะเกษ	จำนวน ๑ ครั้ง	๓๐,๐๐๐ งบ อบต.	๓๐,๐๐๐ งบ อบต.	๓๐,๐๐๐ งบ อบต.	๓๐,๐๐๐ งบ อบต.	๓๐,๐๐๐ งบ อบต.	ร้อยละ ๑๐๐ ให้การ สนับสนุน	ทำให้ประชาชน ห่างไกลยาเสพติด	สำนักปลัด อบต.
๓	โครงการบำบัดและฟื้นฟู ผู้เสพ / ผู้ติดยาเสพติด ที่ สมัครใจหรือกึ่งสมัครใจ เข้าร่วมการบำบัดรักษา	เพื่อให้ผู้เสพ / ผู้ ติดยาเสพติด ได้รับการบำบัด	จำนวน ๑๐ หมู่บ้าน	๒๐๐,๐๐๐ งบ อบต.	-	-	-	-	ร้อยละ ๘๐ ผู้ เสพได้รับการ บำบัดรักษา	ทำให้ผู้ติดยาเสพติดได้รับการ บำบัดฟื้นฟู	สำนักงาน ปลัด จ.ศรีสะเกษ
๔	โครงการแข่งขันกีฬาเด็ก เยาวชน ประชาชน ด้าน กายยาเสพติด	เพื่อส่งเสริมให้เด็ก เยาวชน ประชาชน ได้ออก กำลังกาย	จำนวน ปีละ ๑ ครั้ง	๒๐๐,๐๐๐ งบ อบต.	๒๐๐,๐๐๐ งบ อบต.-	๑๕๐,๐๐๐ งบ อบต.	๑๕๐,๐๐๐ งบ อบต.	๑๕๐,๐๐๐ งบ อบต.-	ร้อยละ ๘๐ ประชาชนมี สุขภาพดี	ทำให้ประชาชน มีสุขภาพดี มี ความรักสามัคคี	กอง สวัสดิการ สังคม
๕	โครงการสนับสนุนศูนย์ ปฏิบัติการป้องกันและ ปราบปรามยาเสพติด อ. เมืองศรีสะเกษ	เพื่ออุดหนุน อ. เมืองศรีสะเกษ	จำนวน ๑ ครั้ง	-	-	๑๐,๐๐๐ งบ อบต.	๑๐,๐๐๐ งบ อบต.	๑๐,๐๐๐ งบ อบต.	ร้อยละ ๑๐๐ ให้การ สนับสนุน	ทำให้ประชาชน ห่างไกลยาเสพติด	สำนักปลัด อบต.

รายละเอียดโครงการพัฒนา แผนพัฒนาท้องถิ่น (พ.ศ. ๒๕๖๑ – ๒๕๖๕)

องค์การบริหารส่วนตำบลโพนข้า อำเภอมืองศรีสะเกษ จังหวัดศรีสะเกษ

แบบ ผ.๐๒

ยุทธศาสตร์จังหวัดที่ ๒ การเสริมสร้างภูมิคุ้มกันทางสังคมและคุณภาพชีวิตที่ดี

- ยุทธศาสตร์การพัฒนาขององค์กรปกครองส่วนท้องถิ่นในเขตจังหวัดที่ ๒ การเสริมสร้างภูมิคุ้มกันทางสังคมและคุณภาพชีวิตที่ดี

ยุทธศาสตร์ที่ ๗ การส่งเสริมและพัฒนาการท่องเที่ยว

แผนงานบริหารงานทั่วไป

ที่	โครงการ	วัตถุประสงค์	เป้าหมาย (ผลผลิต โครงการ)	งบประมาณและที่มา (บาท)					ตัวชี้วัด (KPI)	ผลที่คาดว่าจะ ได้รับ	หน่วยงาน รับผิดชอบ
				พ.ศ. ๒๕๖๑	พ.ศ. ๒๕๖๒	พ.ศ. ๒๕๖๓	พ.ศ. ๒๕๖๔	พ.ศ. ๒๕๖๕			
๑	โครงการส่งเสริม การท่องเที่ยวเชิง เกษตรและ วัฒนธรรม ตำบล โพนข้า	เพื่อส่งเสริม การ ท่องเที่ยวภายใน พื้นที่ตำบลโพน ข้า	จำนวน ๑๐ หมู่บ้าน	-	๑,๐๐,๐๐๐ งบ อบต.	๑,๐๐,๐๐๐ งบ อบต.	๑,๐๐,๐๐๐ งบ อบต.	๑,๐๐,๐๐๐ งบ อบต.	สถานที่ ท่องเที่ยว ได้รับการ ส่งเสริมและ พัฒนา ร้อยละ ๘๐	ทำให้แหล่ง ท่องเที่ยวได้รับ การส่งเสริมและ พัฒนา	สำนักปลัด ฯ

รายละเอียดโครงการพัฒนา แผนพัฒนาท้องถิ่น (พ.ศ. ๒๕๖๑ – ๒๕๖๕)

สำหรับ โครงการที่เกินศักยภาพขององค์กรปกครองส่วนท้องถิ่น

องค์การบริหารส่วนตำบลโพนข้า อำเภอมืองศรีสะเกษ จังหวัดศรีสะเกษ

แบบ ผ.๐๒/๑

ยุทธศาสตร์จังหวัดที่ ๑ การพัฒนาโครงสร้างพื้นฐานและยกระดับเศรษฐกิจให้พึ่งตนเองและแข่งขันได้

- ยุทธศาสตร์การพัฒนาขององค์กรปกครองส่วนท้องถิ่นในเขตจังหวัดที่ ๑ การพัฒนาโครงสร้างพื้นฐาน ทวีพยากรธรรมชาติและสิ่งแวดล้อม

ยุทธศาสตร์ที่ ๑ การพัฒนาด้านโครงสร้างพื้นฐาน

แผนงานเคหะและชุมชน

ที่	โครงการ	วัตถุประสงค์	เป้าหมาย (ผลผลิต โครงการ)	งบประมาณและที่มา (บาท)					ตัวชี้วัด (KPI)	ผลที่คาดว่าจะได้รับ	หน่วยงาน รับผิดชอบ หลัก
				พ.ศ. ๒๕๖๑	พ.ศ. ๒๕๖๒	พ.ศ. ๒๕๖๓	พ.ศ. ๒๕๖๔	พ.ศ. ๒๕๖๕			
๑	ก่อสร้างถนนคอนกรีตเสริมเหล็กสายทางถนนบ้านหนองเหล็ก – โนนอี่ป่ง ต.หนองแก้ว (ศก.๓๑๒๖-๑๖)	เพื่อให้ประชาชนได้รับความสะดวกในการสัญจร	ถนน คสล. กว้าง ๕ เมตร ระยะทางยาว ๑,๐๘๐ เมตร	-	-	๑,๐๐๐,๐๐๐ งบ อบต.	๑,๐๐๐,๐๐๐ งบ อบต.	๑,๐๐๐,๐๐๐ งบ อบต.	ร้อยละ ๙๐ การสัญจร ได้รับความ สะดวก	ทำให้ประชาชน ได้รับความ สะดวกในการ สัญจร	กองช่าง, อบจ. ศรีสะเกษ
๒	ก่อสร้างถนนคอนกรีตเสริมเหล็กสายทางถนนบ้านบก – โนนแดง (ศก.๓๑๒๖-๑๔)	เพื่อให้ประชาชนได้รับความสะดวกในการสัญจร	ถนน คสล. กว้าง ๕ เมตร ระยะทางยาว ๑,๐๘๐ เมตร	-	-	๑,๐๐๐,๐๐๐ งบ อบต.	๑,๐๐๐,๐๐๐ งบ อบต.	๑,๐๐๐,๐๐๐ งบ อบต.	ร้อยละ ๙๐ การสัญจร ได้รับความ สะดวก	ทำให้ประชาชน ได้รับความ สะดวกในการ สัญจร	กองช่าง, อบจ. ศรีสะเกษ
๓	ก่อสร้างถนนคอนกรีตเสริมเหล็กสายทางถนนบ้านขนวน – บ้านเหล่ายอด ต.จาน (ศก.๓๑๒๖-๐๗)	เพื่อให้ประชาชนได้รับความสะดวกในการสัญจร	ถนน คสล. กว้าง ๕ เมตร ระยะทางยาว ๑,๐๘๐ เมตร	-	-	๑,๐๐๐,๐๐๐ งบ อบต.	๑,๐๐๐,๐๐๐ งบ อบต.	๑,๐๐๐,๐๐๐ งบ อบต.	ร้อยละ ๙๐ การสัญจร ได้รับความ สะดวก	ทำให้ประชาชน ได้รับความ สะดวกในการ สัญจร	กองช่าง, อบจ. ศรีสะเกษ

รายละเอียดโครงการพัฒนา แผนพัฒนาท้องถิ่น (พ.ศ. ๒๕๖๑ – ๒๕๖๕)

สำหรับ โครงการที่เกินศักยภาพขององค์กรปกครองส่วนท้องถิ่น

องค์การบริหารส่วนตำบลโพ้น้ำ อำเภอมะนังศรีสะเกษ จังหวัดศรีสะเกษ

แบบ ผ.๐๒/๑

ยุทธศาสตร์จังหวัดที่ ๑ การพัฒนาโครงสร้างพื้นฐานและยกระดับเศรษฐกิจให้พึ่งตนเองและแข่งขันได้

- ยุทธศาสตร์การพัฒนาขององค์กรปกครองส่วนท้องถิ่นในเขตจังหวัดที่ ๑ การพัฒนาโครงสร้างพื้นฐาน ทรพยากรธรรมชาติและสิ่งแวดล้อม

ยุทธศาสตร์ที่ ๑ การพัฒนาด้านโครงสร้างพื้นฐาน

แผนงานเคหะและชุมชน

ที่	โครงการ	วัตถุประสงค์	เป้าหมาย (ผลผลิต โครงการ)	งบประมาณและที่มา (บาท)					ตัวชี้วัด (KPI)	ผลที่คาดว่าจะ ได้รับ	หน่วยงาน รับผิดชอบ หลัก
				พ.ศ. ๒๕๖๑	พ.ศ. ๒๕๖๒	พ.ศ. ๒๕๖๓	พ.ศ. ๒๕๖๔	พ.ศ. ๒๕๖๕			
๔	ก่อสร้างถนนคอนกรีตเสริมเหล็กสายทางถนนบ้านบก –เชื่อมถนนเลียบบ่ออ่างเก็บน้ำห้วยชัน (ศก.๓๑๒๖-๑๕)	เพื่อให้ประชาชนได้รับความสะดวกในการสัญจร	ถนน คสล. กว้าง ๕ เมตร ระยะทางยาว ๑,๐๘๐ เมตร	-	-	๑,๐๐๐,๐๐๐ งบ อบต.	๑,๐๐๐,๐๐๐ งบ อบต.	๑,๐๐๐,๐๐๐ งบ อบต.	ร้อยละ ๙๐ การสัญจรได้รับความสะดวก	ทำให้ประชาชนได้รับความสะดวกในการสัญจร	กองช่าง, อบจ. ศรีสะเกษ
๕	ก่อสร้างถนนคอนกรีตเสริมเหล็ก บ้านบกเชื่อมถนนไปบ้านโพ้น้ำ – หนองหลุมบกโนนตั้ง (ศก.๓๑๒๖-๑๘)	เพื่อให้ประชาชนได้รับความสะดวกในการสัญจร	ถนน คสล. กว้าง ๕ เมตร ระยะทางยาว ๑,๐๘๐ เมตร	-	-	๑,๐๐๐,๐๐๐ งบ อบต.	๑,๐๐๐,๐๐๐ งบ อบต.	๑,๐๐๐,๐๐๐ งบ อบต.	ร้อยละ ๙๐ การสัญจรได้รับความสะดวก	ทำให้ประชาชนได้รับความสะดวกในการสัญจร	กองช่าง, อบจ. ศรีสะเกษ
๖	ก่อสร้างถนนคอนกรีตเสริมเหล็กสายทางถนนบ้านขนวน –บ้านโพ้น้ำค้อ ต.โพ้น้ำค้อ (ศก.๓๑๒๖-๑๐)	เพื่อให้ประชาชนได้รับความสะดวกในการสัญจร	ถนน คสล. กว้าง ๕ เมตร ระยะทางยาว ๑,๐๘๐ เมตร	-	-	๑,๐๐๐,๐๐๐ งบ อบต.	๑,๐๐๐,๐๐๐ งบ อบต.	๑,๐๐๐,๐๐๐ งบ อบต.	ร้อยละ ๙๐ การสัญจรได้รับความสะดวก	ทำให้ประชาชนได้รับความสะดวกในการสัญจร	กองช่าง, อบจ. ศรีสะเกษ

รายละเอียดโครงการพัฒนา แผนพัฒนาท้องถิ่น (พ.ศ. ๒๕๖๑ – ๒๕๖๕)

สำหรับ โครงการที่เกินศักยภาพขององค์กรปกครองส่วนท้องถิ่น

องค์การบริหารส่วนตำบลโพนข้า อำเภอมืองศรีสะเกษ จังหวัดศรีสะเกษ

แบบ ผ.๐๒/๑

ยุทธศาสตร์จังหวัดที่ ๑ การพัฒนาโครงสร้างพื้นฐานและยกระดับเศรษฐกิจให้พึ่งตนเองและแข่งขันได้

- ยุทธศาสตร์การพัฒนาขององค์กรปกครองส่วนท้องถิ่นในเขตจังหวัดที่ ๑ การพัฒนาโครงสร้างพื้นฐาน ทวีพยากรณ์ธรรมชาติและสิ่งแวดล้อม

ยุทธศาสตร์ที่ ๑ การพัฒนาด้านโครงสร้างพื้นฐาน

แผนงานเคหะและชุมชน

ที่	โครงการ	วัตถุประสงค์	เป้าหมาย (ผลผลิต โครงการ)	งบประมาณและที่มา (บาท)					ตัวชี้วัด (KPI)	ผลที่คาดว่าจะ ได้รับ	หน่วยงาน รับผิดชอบ หลัก
				พ.ศ. ๒๕๖๑	พ.ศ. ๒๕๖๒	พ.ศ. ๒๕๖๓	พ.ศ. ๒๕๖๔	พ.ศ. ๒๕๖๕			
๗	ก่อสร้างถนน คอนกรีตเสริมเหล็ก สายทางถนนบ้าน กุดโง้ง - โนนแดง (ศก.๓๑๒๖-๑๓)	เพื่อให้ ประชาชนได้รับ ความสะดวกใน การสัญจร	ถนน คสล. กว้าง ๕ เมตร ระยะทางยาว ๑,๐๘๐ เมตร หนา ๐.๑๕ เมตร	-	-	๑,๐๐๐,๐๐๐ งบอุดหนุน	๑,๐๐๐,๐๐๐ งบอุดหนุน	๑,๐๐๐,๐๐๐ งบอุดหนุน	ร้อยละ ๙๐ การสัญจร ได้รับความ สะดวก	ทำให้ประชาชน ได้รับความ สะดวกในการ สัญจร	กองช่าง, อบจ. ศรีสะเกษ
๘	ก่อสร้างถนน คอนกรีตเสริมเหล็ก สายทาง บ้านบก - บ้านโนนกอง ต.โพธิ์ (ศก.๓๑๒๖-๐๙)	เพื่อให้ ประชาชนได้รับ ความสะดวกใน การสัญจร	ถนน คสล. กว้าง ๕ เมตร ระยะทางยาว ๑,๐๘๐ เมตร หนา ๐.๑๕ เมตร	-	-	๑,๐๐๐,๐๐๐ งบอุดหนุน	๑,๐๐๐,๐๐๐ งบอุดหนุน	๑,๐๐๐,๐๐๐ งบอุดหนุน	ร้อยละ ๙๐ การสัญจร ได้รับความ สะดวก	ทำให้ประชาชน ได้รับความ สะดวกในการ สัญจร	กองช่าง, อบจ. ศรีสะเกษ
๙	ก่อสร้างถนน คอนกรีตเสริมเหล็ก ถนนบ้านกุดโง้ง - บ้านโพนค้อ ต. โพนค้อ (ศก.๓๑๒๖-๐๘)	เพื่อให้ ประชาชนได้รับ ความสะดวกใน การสัญจร	ถนน คสล. กว้าง ๕ เมตร ระยะทางยาว ๓,๒๔๐ เมตร หนา ๐.๑๕ เมตร	-	-	๓,๐๐๐,๐๐๐ งบอุดหนุน	๓,๐๐๐,๐๐๐ งบอุดหนุน	๓,๐๐๐,๐๐๐ งบอุดหนุน	ร้อยละ ๙๐ การสัญจร ได้รับความ สะดวก	ทำให้ประชาชน ได้รับความ สะดวกในการ สัญจร	กองช่าง, อบจ. ศรีสะเกษ

รายละเอียดโครงการพัฒนา แผนพัฒนาท้องถิ่น (พ.ศ. ๒๕๖๑ – ๒๕๖๕)

สำหรับ โครงการที่เกินศักยภาพขององค์กรปกครองส่วนท้องถิ่น

องค์การบริหารส่วนตำบลโพนข้า อำเภอมืองศรีสะเกษ จังหวัดศรีสะเกษ

แบบ ผ.๐๒/๑

ยุทธศาสตร์จังหวัดที่ ๑ การพัฒนาโครงสร้างพื้นฐานและยกระดับเศรษฐกิจให้พึ่งตนเองและแข่งขันได้

- ยุทธศาสตร์การพัฒนาขององค์กรปกครองส่วนท้องถิ่นในเขตจังหวัดที่ ๑ การพัฒนาโครงสร้างพื้นฐาน ทรพยากรธรรมชาติและสิ่งแวดล้อม

ยุทธศาสตร์ที่ ๑ การพัฒนาด้านโครงสร้างพื้นฐาน

แผนงานเคหะและชุมชน

ที่	โครงการ	วัตถุประสงค์	เป้าหมาย (ผลผลิต โครงการ)	งบประมาณและที่มา (บาท)					ตัวชี้วัด (KPI)	ผลที่คาดว่าจะ ได้รับ	หน่วยงาน รับผิดชอบ หลัก
				พ.ศ. ๒๕๖๑	พ.ศ. ๒๕๖๒	พ.ศ. ๒๕๖๓	พ.ศ. ๒๕๖๔	พ.ศ. ๒๕๖๕			
๑๐	ก่อสร้างถนนคอนกรีตเสริมเหล็กสายทางบ้านโพนข้า หมู่ที่ ๑ เชื่อมห้วยสะทุง	เพื่อให้ประชาชนได้รับความสะดวกในการสัญจร	ถนน คสล. กว้าง ๕ เมตร ระยะทางยาว ๑,๐๘๐ เมตร	-	-	๑,๐๐๐,๐๐๐ งบ อบต.	๑,๐๐๐,๐๐๐ งบ อบต.	๑,๐๐๐,๐๐๐ งบ อบต.	ร้อยละ ๙๐ การสัญจร ได้รับความ สะดวก	ทำให้ประชาชน ได้รับความ สะดวกในการ สัญจร	กองช่าง, อบจ. ศรีสะเกษ
๑๑	ก่อสร้างถนนคอนกรีตเสริมเหล็ก สายทางบ้านบก หมู่ที่ ๙ เชื่อมห้วยก้านเหลือง	เพื่อให้ประชาชนได้รับความสะดวกในการสัญจร	ถนน คสล. กว้าง ๕ เมตร ระยะทางยาว ๑,๐๘๐ เมตร	-	-	๑,๐๐๐,๐๐๐ งบ อบต.	๑,๐๐๐,๐๐๐ งบ อบต.	๑,๐๐๐,๐๐๐ งบ อบต.	ร้อยละ ๙๐ การสัญจร ได้รับความ สะดวก	ทำให้ประชาชน ได้รับความ สะดวกในการ สัญจร	กองช่าง, อบจ. ศรีสะเกษ
๑๒	ก่อสร้างถนนลาดยางทข.ศก. สายทางบ้านกุดโง้ง – บ้านบก (ศก.๑๑๒๖-๐๓)	เพื่อให้ประชาชนได้รับความสะดวกในการสัญจร	ถนน ลาดยาง กว้าง ๖ เมตร ระยะทางยาว ๒,๘๐๐ เมตร	-	-	๕,๐๐๐,๐๐๐ งบ อบต.	๕,๐๐๐,๐๐๐ งบ อบต.	๕,๐๐๐,๐๐๐ งบ อบต.	ร้อยละ ๙๐ การสัญจร ได้รับความ สะดวก	ทำให้ประชาชน ได้รับความ สะดวกในการ สัญจร	กองช่าง, อบจ. ศรีสะเกษ

รายละเอียดโครงการพัฒนา แผนพัฒนาท้องถิ่น (พ.ศ. ๒๕๖๑ – ๒๕๖๕)

สำหรับ โครงการที่เกินศักยภาพขององค์กรปกครองส่วนท้องถิ่น

องค์การบริหารส่วนตำบลโพนข่า อำเภอเมืองศรีสะเกษ จังหวัดศรีสะเกษ

แบบ ผ.๐๒/๑

ยุทธศาสตร์จังหวัดที่ ๑ การพัฒนาโครงสร้างพื้นฐานและยกระดับเศรษฐกิจให้พึ่งตนเองและแข่งขันได้

- ยุทธศาสตร์การพัฒนาขององค์กรปกครองส่วนท้องถิ่นในเขตจังหวัดที่ ๑ การพัฒนาโครงสร้างพื้นฐาน ทรัพยากรธรรมชาติและสิ่งแวดล้อม

ยุทธศาสตร์ที่ ๑ การพัฒนาด้านโครงสร้างพื้นฐาน

แผนงานเคหะและชุมชน

ที่	โครงการ	วัตถุประสงค์	เป้าหมาย (ผลผลิต โครงการ)	งบประมาณและที่มา (บาท)					ตัวชี้วัด (KPI)	ผลที่คาดว่าจะได้รับ	หน่วยงาน รับผิดชอบ หลัก
				พ.ศ. ๒๕๖๑	พ.ศ. ๒๕๖๒	พ.ศ. ๒๕๖๓	พ.ศ. ๒๕๖๔	พ.ศ. ๒๕๖๕			
๑๓	ก่อสร้างถนนคอนกรีตเสริมเหล็กบ้านโนน – เชื่อมถนนลาดยาง อบจ.ศก บ้านกุดโง้งไปบ้านหนองเทา (ศก.ถ๑๒๖-๑๑)	เพื่อให้ประชาชนได้รับความสะดวกในการสัญจร	ถนน คสล. กว้าง ๕ เมตร ระยะทางยาว ๑,๐๘๐ เมตร	-	-	๑,๐๐๐,๐๐๐ งบ อบต.	๑,๐๐๐,๐๐๐ งบ อบต.	๑,๐๐๐,๐๐๐ งบ อบต.	ร้อยละ ๙๐ การสัญจร ได้รับความ สะดวก	ทำให้ประชาชน ได้รับความ สะดวกในการ สัญจร	กองช่าง, อบจ. ศรีสะเกษ
๑๔	ก่อสร้างถนนลาดยางถนนแยก ทล.๒๒๑ - เชื่อมลาดยาง ทช.ศก. บ้านกุดโง้งไปบ้านบก (ศก.ถ๑๒๖-๐๑)	เพื่อให้ประชาชนได้รับความสะดวกในการสัญจร	ถนนลาดยาง ระยะทางยาว ๐.๘๕๕ กม.	-	-	๑,๐๐๐,๐๐๐ งบ อบต.	๑,๐๐๐,๐๐๐ งบ อบต.	๑,๐๐๐,๐๐๐ งบ อบต.	ร้อยละ ๙๐ การสัญจร ได้รับความ สะดวก	ทำให้ประชาชน ได้รับความ สะดวกในการ สัญจร	กองช่าง, อบจ. ศรีสะเกษ
๑๕	ก่อสร้างถนนลาดยางภายในหมู่บ้านกุดโง้ง-ลาดยาง ทช.ศก.บ้านกุดโง้งไปบ้านบก (ศก.ถ๑๒๖-๐๔)	เพื่อให้ประชาชนได้รับความสะดวกในการสัญจร	ถนนลาดยาง ระยะทางยาว ๐.๖๗๐ กม.	-	-	๑,๐๐๐,๐๐๐ งบ อบต.	๑,๐๐๐,๐๐๐ งบ อบต.	๑,๐๐๐,๐๐๐ งบ อบต.	ร้อยละ ๙๐ การสัญจร ได้รับความ สะดวก	ทำให้ประชาชน ได้รับความ สะดวกในการ สัญจร	กองช่าง, อบจ. ศรีสะเกษ

## รายละเอียดโครงการพัฒนา แผนพัฒนาท้องถิ่น (พ.ศ. ๒๕๖๑ – ๒๕๖๕)

สำหรับ โครงการที่เกินศักยภาพขององค์กรปกครองส่วนท้องถิ่น

องค์การบริหารส่วนตำบลโพนขา อำเภอเมืองศรีสะเกษ จังหวัดศรีสะเกษ

แบบ ผ.๐๒/๑

ยุทธศาสตร์จังหวัดที่ ๑ การพัฒนาโครงสร้างพื้นฐานและยกระดับเศรษฐกิจให้พึ่งตนเองและแข่งขันได้

- ยุทธศาสตร์การพัฒนาขององค์กรปกครองส่วนท้องถิ่นในเขตจังหวัดที่ ๑ การพัฒนาโครงสร้างพื้นฐาน ทรัพยากรธรรมชาติและสิ่งแวดล้อม

ยุทธศาสตร์ที่ ๑ การพัฒนาด้านโครงสร้างพื้นฐาน

แผนงานเคหะและชุมชน

ที่	โครงการ	วัตถุประสงค์	เป้าหมาย (ผลผลิต โครงการ)	งบประมาณและที่มา (บาท)					ตัวชี้วัด (KPI)	ผลที่คาดว่าจะได้รับ	หน่วยงาน รับผิดชอบ หลัก
				พ.ศ. ๒๕๖๑	พ.ศ. ๒๕๖๒	พ.ศ. ๒๕๖๓	พ.ศ. ๒๕๖๔	พ.ศ. ๒๕๖๕			
๑	โครงการขุดลอก อ่างเก็บน้ำห้วยชัน ตอนบน บ้านหนอง เหล็ก หมู่ที่ ๒	เพื่อมีน้ำเพียงพอ ต่อการทำ การเกษตร	ขุดลอก ขนาด กว้าง ๒๓๕ ม. ยาว ๓๓๐ ม. ลึกเฉลี่ย ๒ ม.	-	-	๖,๐๐๐,๐๐๐ งบอุดหนุน	๖,๐๐๐,๐๐๐ งบอุดหนุน	๖,๐๐๐,๐๐๐ งบอุดหนุน	มีน้ำเพียงพอ ในการทำ เกษตร ร้อยละ ๙๐	ทำให้ประชาชน มีน้ำเพียงพอต่อ การทำ การเกษตร	กองช่าง, จังหวัด ศรีสะเกษ
๒	โครงการขุดลอก ห้วยหิน บ้านบก หมู่ที่ ๙	เพื่อมีน้ำเพียงพอ ต่อการทำ การเกษตร	ขุดลอก ขนาด กว้าง ๕๐ ม. ยาว ๑๗๕ ม. ลึกเฉลี่ย ๓ ม.	-	-	๑,๐๐๐,๐๐๐ งบอุดหนุน	๑,๐๐๐,๐๐๐ งบอุดหนุน	๑,๐๐๐,๐๐๐ งบอุดหนุน	มีน้ำเพียงพอ ในการทำ เกษตร ร้อยละ ๙๐	ทำให้ประชาชน มีน้ำเพียงพอต่อ การทำ การเกษตร	กองช่าง, จังหวัด ศรีสะเกษ
๓	โครงการขุดลอก ห้วยชัน ตอนล่าง บ้านบก หมู่ที่ ๓	เพื่อมีน้ำเพียงพอ ต่อการทำ การเกษตร	ขุดลอก ขนาด กว้าง ๒๒ ม. ยาว ๔๐๐ ม. ลึกเฉลี่ย ๓ ม.	-	-	๑,๐๐๐,๐๐๐ งบอุดหนุน	๑,๐๐๐,๐๐๐ งบอุดหนุน	๑,๐๐๐,๐๐๐ งบอุดหนุน	มีน้ำเพียงพอ ในการทำ เกษตร ร้อยละ ๙๐	ทำให้ประชาชน มีน้ำเพียงพอต่อ การทำ การเกษตร	กองช่าง, จังหวัด ศรีสะเกษ
๔	โครงการขุดลอกหนอง ถ่ม บ้านขนวน หมู่ที่ ๔	เพื่อมีน้ำเพียงพอ ต่อการทำ การเกษตร	ขุดลอก ขนาด กว้าง ๗๕ ม. ยาว ๑๔๐ ม. ลึกเฉลี่ย ๓ ม.	-	-	๑,๕๐๐,๐๐๐ งบ อบต.	๑,๕๐๐,๐๐๐ งบ อบต.	๑,๕๐๐,๐๐๐ งบ อบต.	มีน้ำเพียงพอ ในการทำ เกษตร ร้อยละ ๙๐	ทำให้ประชาชน มีน้ำเพียงพอต่อ การทำ การเกษตร	กองช่าง, จังหวัด ศรีสะเกษ



รายละเอียดโครงการพัฒนา แผนพัฒนาท้องถิ่น (พ.ศ. ๒๕๖๑ – ๒๕๖๕)

สำหรับ โครงการที่เกินศักยภาพขององค์กรปกครองส่วนท้องถิ่น

องค์การบริหารส่วนตำบลโพนข้า อำเภอมืองศรีสะเกษ จังหวัดศรีสะเกษ

แบบ ผ.๐๒/๑

ยุทธศาสตร์จังหวัดที่ ๑ การพัฒนาโครงสร้างพื้นฐานและยกระดับเศรษฐกิจให้พึ่งตนเองและแข่งขันได้

- ยุทธศาสตร์การพัฒนาขององค์กรปกครองส่วนท้องถิ่นในเขตจังหวัดที่ ๑ การพัฒนาโครงสร้างพื้นฐาน ทรพยากรธรรมชาติและสิ่งแวดล้อม

ยุทธศาสตร์ที่ ๑ การพัฒนาด้านโครงสร้างพื้นฐาน

แผนงานเคหะและชุมชน

ที่	โครงการ	วัตถุประสงค์	เป้าหมาย (ผลผลิต โครงการ)	งบประมาณและที่มา (บาท)					ตัวชี้วัด (KPI)	ผลที่คาดว่าจะ ได้รับ	หน่วยงาน รับผิดชอบ หลัก
				พ.ศ. ๒๕๖๑	พ.ศ. ๒๕๖๒	พ.ศ. ๒๕๖๓	พ.ศ. ๒๕๖๔	พ.ศ. ๒๕๖๕			
๕	ขุดลอกลำห้วยสะทุง บ้านขนวน หมู่ที่ ๔ ถึง บ้านกุดไจ้ หมู่ที่ ๗	เพื่อมีน้ำเพียงพอ ต่อการทำ การเกษตร	ขุดลอก กว้าง ๒๒ ม. ยาว ๓,๐๐๐ ม. ลึกเฉลี่ย ๓ ม.	-	-	๗,๐๐๐,๐๐๐ งบอุดหนุน	๗,๐๐๐,๐๐๐ งบอุดหนุน	๗,๐๐๐,๐๐๐ งบอุดหนุน	มีน้ำเพียงพอ ในการทำ เกษตร ร้อยละ ๙๐	ทำให้ประชาชน มีน้ำเพียงพอต่อ การทำ การเกษตร	กองช่าง, จังหวัด ศรีสะเกษ
๖	ขุดลอกหนองคำต้อ บ้านขนวน หมู่ที่ ๔	เพื่อมีน้ำเพียงพอ ต่อการทำ การเกษตร	ขุดลอก ขนาด กว้าง ๗๕ ม. ยาว ๘๕ ม. ลึกเฉลี่ย ๓ ม.	-	-	๑,๐๐๐,๐๐๐ งบอุดหนุน	๑,๐๐๐,๐๐๐ งบอุดหนุน	๑,๐๐๐,๐๐๐ งบอุดหนุน	มีน้ำเพียงพอ ในการทำ เกษตร ร้อยละ ๙๐	ทำให้ประชาชน มีน้ำเพียงพอต่อ การทำ การเกษตร	กองช่าง, จังหวัด ศรีสะเกษ
๗	โครงการขุดลอก หนองอะกลาง บ้านโนน หมู่ที่ ๕	เพื่อมีน้ำเพียงพอ ต่อการทำ การเกษตร	ขุดลอก ขนาด กว้าง ๙๐ ม. ยาว ๙๕ ม. ลึกเฉลี่ย ๓ ม.	-	-	๑,๐๐๐,๐๐๐ งบอุดหนุน	๑,๐๐๐,๐๐๐ งบอุดหนุน	๑,๐๐๐,๐๐๐ งบอุดหนุน	มีน้ำเพียงพอ ในการทำ เกษตร ร้อยละ ๙๐	ทำให้ประชาชน มีน้ำเพียงพอต่อ การทำ การเกษตร	กองช่าง, จังหวัด ศรีสะเกษ
๘	โครงการขุดลอก หนองเหล็ก บ้านโนน หมู่ที่ ๕	เพื่อมีน้ำเพียงพอ ต่อการทำ การเกษตร	ขุดลอก ขนาด กว้าง ๙๐ ม. ยาว ๑๐๕ ม. ลึกเฉลี่ย ๓ ม.	-	-	๑,๐๐๐,๐๐๐ งบอุดหนุน	๑,๐๐๐,๐๐๐ งบอุดหนุน	๑,๐๐๐,๐๐๐ งบอุดหนุน	มีน้ำเพียงพอ ในการทำ เกษตร ร้อยละ ๙๐	ทำให้ประชาชน มีน้ำเพียงพอต่อ การทำ การเกษตร	กองช่าง, จังหวัด ศรีสะเกษ

## รายละเอียดโครงการพัฒนา แผนพัฒนาท้องถิ่น (พ.ศ. ๒๕๖๑ – ๒๕๖๕)

สำหรับ โครงการที่เกินศักยภาพขององค์กรปกครองส่วนท้องถิ่น

องค์การบริหารส่วนตำบลโพนขา อำเภอเมืองศรีสะเกษ จังหวัดศรีสะเกษ

แบบ ผ.๐๒/๑

ยุทธศาสตร์จังหวัดที่ ๑ การพัฒนาโครงสร้างพื้นฐานและยกระดับเศรษฐกิจให้พึ่งตนเองและแข่งขันได้

- ยุทธศาสตร์การพัฒนาขององค์กรปกครองส่วนท้องถิ่นในเขตจังหวัดที่ ๑ การพัฒนาโครงสร้างพื้นฐาน ทรัพยากรธรรมชาติและสิ่งแวดล้อม

ยุทธศาสตร์ที่ ๑ การพัฒนาด้านโครงสร้างพื้นฐาน

แผนงานเคหะและชุมชน

ที่	โครงการ	วัตถุประสงค์	เป้าหมาย (ผลผลิต โครงการ)	งบประมาณและที่มา (บาท)					ตัวชี้วัด (KPI)	ผลที่คาดว่าจะได้รับ	หน่วยงาน รับผิดชอบ หลัก
				พ.ศ. ๒๕๖๑	พ.ศ. ๒๕๖๒	พ.ศ. ๒๕๖๓	พ.ศ. ๒๕๖๔	พ.ศ. ๒๕๖๕			
๙	ขุดลอกหนองแวง บ้านโนน หมู่ที่ ๕	เพื่อมีน้ำเพียงพอ ต่อการทำ การเกษตร	ขุดลอก ขนาด กว้าง ๗๐ ม. ยาว ๗๐ ม. ลึกเฉลี่ย ๓ ม.	-	-	-	-	๗๐๐,๐๐๐ งบอุดหนุน	มีน้ำเพียงพอ ในการทำ เกษตร ร้อยละ ๙๐	ทำให้ประชาชน มีน้ำเพียงพอต่อ การทำ การเกษตร	กองช่าง, จังหวัด ศรีสะเกษ
๑๐	ขุดลอกห้วยก้านเหลือง (ตอนบน) บ้านบก หมู่ที่ ๙	เพื่อมีน้ำเพียงพอ ต่อการทำ การเกษตร	ขุดลอก ขนาด กว้าง ๒๐ ม. ยาว ๓๗๕ ม. ลึกเฉลี่ย ๓ ม.	-	-	๑,๐๐๐,๐๐๐ งบอุดหนุน	๑,๐๐๐,๐๐๐ งบอุดหนุน	๑,๐๐๐,๐๐๐ งบอุดหนุน	มีน้ำเพียงพอ ในการทำ เกษตร ร้อยละ ๙๐	ทำให้ประชาชน มีน้ำเพียงพอต่อ การทำ การเกษตร	กองช่าง, จังหวัด ศรีสะเกษ
๑๑	ขุดลอกห้วยแฮด บ้าน เจริญพัฒนา หมู่ที่ ๘	เพื่อมีน้ำเพียงพอ ต่อการทำ การเกษตร	ขุดลอก ขนาด กว้าง ๓๐ ม. ยาว ๖๘๐ ม. ลึกเฉลี่ย ๓ ม.	-	-	๒,๐๐๐,๐๐๐ งบอุดหนุน	๒,๐๐๐,๐๐๐ งบอุดหนุน	๒,๐๐๐,๐๐๐ งบอุดหนุน	มีน้ำเพียงพอ ในการทำ เกษตร ร้อยละ ๙๐	ทำให้ประชาชน มีน้ำเพียงพอต่อ การทำ การเกษตร	กองช่าง, จังหวัด ศรีสะเกษ
๑๒	ก่อสร้างฝายกั้นน้ำห้วย สะทุง บ้านขนวน หมู่ที่ ๔ และกุดโง้ง หมู่ที่ ๑๐	เพื่อมีน้ำเพียงพอ ต่อการทำ การเกษตร	จำนวน ๓ ฝาย	-	-	๑,๐๐๐,๐๐๐ งบอุดหนุน	๑,๐๐๐,๐๐๐ งบอุดหนุน	๑,๐๐๐,๐๐๐ งบอุดหนุน	มีน้ำเพียงพอ ในการทำ เกษตร ร้อยละ ๙๐	ทำให้ประชาชน มีน้ำเพียงพอต่อ การทำ การเกษตร	กองช่าง, จังหวัด ศรีสะเกษ

รายละเอียดโครงการพัฒนา แผนพัฒนาท้องถิ่น (พ.ศ. ๒๕๖๑ – ๒๕๖๕)

สำหรับ โครงการที่เกินศักยภาพขององค์กรปกครองส่วนท้องถิ่น

องค์การบริหารส่วนตำบลโพนข้า อำเภอมืองศรีสะเกษ จังหวัดศรีสะเกษ

แบบ ผ.๐๒/๑

ยุทธศาสตร์จังหวัดที่ ๑ การพัฒนาโครงสร้างพื้นฐานและยกระดับเศรษฐกิจให้พึ่งตนเองและแข่งขันได้

- ยุทธศาสตร์การพัฒนาขององค์กรปกครองส่วนท้องถิ่นในเขตจังหวัดที่ ๑ การพัฒนาโครงสร้างพื้นฐาน ทรัพยากรธรรมชาติและสิ่งแวดล้อม

ยุทธศาสตร์ที่ ๑ การพัฒนาด้านโครงสร้างพื้นฐาน

แผนงานเคหะและชุมชน

ที่	โครงการ	วัตถุประสงค์	เป้าหมาย (ผลผลิต โครงการ)	งบประมาณและที่มา (บาท)					ตัวชี้วัด (KPI)	ผลที่คาดว่าจะ ได้รับ	หน่วยงาน รับผิดชอบ หลัก
				พ.ศ. ๒๕๖๑	พ.ศ. ๒๕๖๒	พ.ศ. ๒๕๖๓	พ.ศ. ๒๕๖๔	พ.ศ. ๒๕๖๕			
๑๓	ก่อสร้างฝายกั้นน้ำ ห้วยก้านเหลือง บ้านบก หมู่ที่ ๙	เพื่อมีน้ำเพียงพอ ต่อการทำ การเกษตร	จำนวน ๓ จุด	-	-	๕๐๐,๐๐๐ งบอุดหนุน	๕๐๐,๐๐๐ งบอุดหนุน	๕๐๐,๐๐๐ งบอุดหนุน	มีน้ำเพียงพอ ในการทำ เกษตร ร้อยละ ๙๐	ทำให้ประชาชน มีน้ำเพียงพอต่อ การทำ การเกษตร	กองช่าง, จังหวัด ศรีสะเกษ
๑๔	ก่อสร้างฝายกั้นน้ำ ห้วยโคก บ้านโนน หมู่ที่ ๕	เพื่อมีน้ำเพียงพอ ต่อการทำ การเกษตร	จำนวน ๒ จุด	-	-	-	๕๐๐,๐๐๐ งบอุดหนุน	๕๐๐,๐๐๐ งบอุดหนุน	มีน้ำเพียงพอ ในการทำ เกษตร ร้อยละ ๙๐	ทำให้ประชาชน มีน้ำเพียงพอต่อ การทำ การเกษตร	กองช่าง, จังหวัด ศรีสะเกษ
๑๕	ปรับปรุงภูมิทัศน์อ่าง เก็บน้ำห้วยชัน บ้านบก หมู่ที่ ๓	เพื่อพัฒนาเป็น สถานที่ท่องเที่ยว สถานที่ออกกำลังกาย	ปรับปรุง จำนวน ๓ ครั้ง	-	-	๑๐,๐๐๐,๐๐๐ งบอุดหนุน	๑๐,๐๐๐,๐๐๐ งบอุดหนุน	๑๐,๐๐๐,๐๐๐ งบอุดหนุน	มีน้ำเพียงพอ ในการทำ เกษตร ร้อยละ ๙๐	ทำให้ประชาชน มีน้ำเพียงพอต่อ การทำ การเกษตร	กองช่าง, จังหวัด ศรีสะเกษ
๑๖	ขุดลอกหนองคูม บ้านโพนข้า หมู่ที่ ๑	เพื่อเพิ่ม ปริมาณน้ำให้ เพียงพอต่อการ ทำการเกษตร	ขุดลอก ๓ ครั้ง	-	-	๓,๐๐๐,๐๐๐ งบอุดหนุน	๕๐๐,๐๐๐ อุดหนุน	๕๐๐,๐๐๐ งบอุดหนุน	ร้อยละ ๙๐ มีน้ำ เพียงพอ ทำเกษตร	ทำให้ เกษตรกรมีน้ำ เพียงพอทำ การเกษตร	กองช่าง , จังหวัด ศรีสะเกษ

## รายละเอียดโครงการพัฒนา แผนพัฒนาท้องถิ่น (พ.ศ. ๒๕๖๑ – ๒๕๖๕)

สำหรับ โครงการที่เกินศักยภาพขององค์กรปกครองส่วนท้องถิ่น

องค์การบริหารส่วนตำบลโพนขา อำเภอเมืองศรีสะเกษ จังหวัดศรีสะเกษ

แบบ ผ.๐๒/๑

ยุทธศาสตร์จังหวัดที่ ๑ การพัฒนาโครงสร้างพื้นฐานและยกระดับเศรษฐกิจให้พึ่งตนเองและแข่งขันได้

- ยุทธศาสตร์การพัฒนาขององค์กรปกครองส่วนท้องถิ่นในเขตจังหวัดที่ ๑ การพัฒนาโครงสร้างพื้นฐาน ทรัพยากรธรรมชาติและสิ่งแวดล้อม

ยุทธศาสตร์ที่ ๑ การพัฒนาด้านโครงสร้างพื้นฐาน

แผนงานเคหะและชุมชน

ที่	โครงการ	วัตถุประสงค์	เป้าหมาย (ผลผลิต โครงการ)	งบประมาณและที่มา (บาท)					ตัวชี้วัด (KPI)	ผลที่คาดว่าจะ ได้รับ	หน่วยงาน รับผิดชอบ หลัก
				พ.ศ. ๒๕๖๑	พ.ศ. ๒๕๖๒	พ.ศ. ๒๕๖๓	พ.ศ. ๒๕๖๔	พ.ศ. ๒๕๖๕			
๑๒	ก่อสร้างฝายชะลอน้ำห้วยหิน หมู่ที่ ๓, ๙	เพื่อมีน้ำเพียงพอต่อการทำการเกษตร	จำนวน ๑ จุด	-	-	๓๐๐,๐๐๐ งบอุดหนุน	๓๐๐,๐๐๐ งบอุดหนุน	๓๐๐,๐๐๐ งบอุดหนุน	มีน้ำเพียงพอ ทำเกษตร ร้อยละ ๙๐	ทำให้ประชาชน มีน้ำเพียงพอทำ การเกษตร	กองช่าง, จังหวัด ศรีสะเกษ
๑๓	ก่อสร้างฝายชะลอน้ำห้วยก้านเหลือง ช่วงที่ ๑	เพื่อมีน้ำเพียงพอต่อการทำการเกษตร	จำนวน ๒ จุด	-	-	๓๐๐,๐๐๐ งบอุดหนุน	๓๐๐,๐๐๐ งบอุดหนุน	๓๐๐,๐๐๐ งบอุดหนุน	มีน้ำเพียงพอ ทำเกษตร ร้อยละ ๙๐	ทำให้ประชาชน มีน้ำเพียงพอทำ การเกษตร	กองช่าง, จังหวัด ศรีสะเกษ
๑๔	ก่อสร้างฝายชะลอน้ำห้วยก้านเหลือง ช่วงที่ ๒	เพื่อมีน้ำเพียงพอต่อการทำการเกษตร	จำนวน ๒ จุด	-	-	๓๐๐,๐๐๐ งบอุดหนุน	๓๐๐,๐๐๐ งบอุดหนุน	๓๐๐,๐๐๐ งบอุดหนุน	มีน้ำเพียงพอ ทำเกษตร ร้อยละ ๙๐	ทำให้ประชาชน มีน้ำเพียงพอทำ การเกษตร	กองช่าง, จังหวัด ศรีสะเกษ
๑๕	ก่อสร้างฝายชะลอน้ำห้วยชัน ตอนล่างช่วงที่ ๑	เพื่อมีน้ำเพียงพอต่อการทำการเกษตร	จำนวน ๒ จุด	-	-	๓๐๐,๐๐๐ งบอุดหนุน	๓๐๐,๐๐๐ งบอุดหนุน	๓๐๐,๐๐๐ งบอุดหนุน	มีน้ำเพียงพอ ทำเกษตร ร้อยละ ๙๐	ทำให้ประชาชน มีน้ำเพียงพอทำ การเกษตร	กองช่าง, จังหวัด ศรีสะเกษ
๑๖	ก่อสร้างฝายชะลอน้ำห้วยชัน ตอนล่างช่วงที่ ๒	เพื่อมีน้ำเพียงพอต่อการทำการเกษตร	จำนวน ๒ จุด	-	-	๓๐๐,๐๐๐ งบอุดหนุน	๓๐๐,๐๐๐ งบอุดหนุน	๓๐๐,๐๐๐ งบอุดหนุน	มีน้ำเพียงพอ ทำเกษตร ร้อยละ ๙๐	ทำให้ประชาชน มีน้ำเพียงพอทำ การเกษตร	กองช่าง, จังหวัด ศรีสะเกษ

## รายละเอียดโครงการพัฒนา แผนพัฒนาท้องถิ่น (พ.ศ. ๒๕๖๑ – ๒๕๖๕)

สำหรับ โครงการที่เกินศักยภาพขององค์กรปกครองส่วนท้องถิ่น

แบบ ผ.๐๒/๑

องค์การบริหารส่วนตำบลโพนขา อำเภอเมืองศรีสะเกษ จังหวัดศรีสะเกษ

ยุทธศาสตร์จังหวัดที่ ๑ การพัฒนาโครงสร้างพื้นฐานและยกระดับเศรษฐกิจให้พึ่งตนเองและแข่งขันได้

- ยุทธศาสตร์การพัฒนาขององค์กรปกครองส่วนท้องถิ่นในเขตจังหวัดที่ ๑ การพัฒนาโครงสร้างพื้นฐาน ทรพยากรธรรมชาติและสิ่งแวดล้อม

ยุทธศาสตร์ที่ ๑ การพัฒนาด้านโครงสร้างพื้นฐาน

แผนงานเคหะและชุมชน

ที่	โครงการ	วัตถุประสงค์	เป้าหมาย (ผลผลิต โครงการ)	งบประมาณและที่มา (บาท)					ตัวชี้วัด (KPI)	ผลที่คาดว่าจะ ได้รับ	หน่วยงาน รับผิดชอบ หลัก
				พ.ศ. ๒๕๖๑	พ.ศ. ๒๕๖๒	พ.ศ. ๒๕๖๓	พ.ศ. ๒๕๖๔	พ.ศ. ๒๕๖๕			
๑๗	ก่อสร้างฝายชะลอน้ำ ห้วยชันตอนล่าง ช่วงที่ ๓	เพื่อมีน้ำเพียงพอ ต่อการทำ การเกษตร	จำนวน ๒ จุด	-	-	๓๐๐,๐๐๐ งบอุดหนุน	๓๐๐,๐๐๐ งบอุดหนุน	๓๐๐,๐๐๐ งบอุดหนุน	มีน้ำเพียงพอ ทำการเกษตร ร้อยละ ๙๐	ทำให้ประชาชน มีน้ำเพียงพอทำ การเกษตร	กองช่าง, จังหวัด ศรีสะเกษ
๑๘	ก่อสร้างสถานีสูบน้ำ พลังงานแสงอาทิตย์	เพื่อมีน้ำเพียงพอ ต่อการทำ การเกษตรและ ดูแลป่าที่ สาธารณประโยชน์ โนนอีห่ม่าน	จำนวน ๑ จุด	-	-	๒,๐๐๐,๐๐๐ งบอุดหนุน	๒,๐๐๐,๐๐๐ งบอุดหนุน	๒,๐๐๐,๐๐๐ งบอุดหนุน	มีน้ำเพียงพอ ทำการเกษตร ร้อยละ ๙๐	ทำให้ประชาชน มีน้ำเพียงพอทำ การเกษตร	กองช่าง, จังหวัด ศรีสะเกษ
๑๙	ขยายเขตระบบ จำหน่ายน้ำประปา ส่วนภูมิภาค ภายใน บ้านหนองเหล็ก หมู่ ที่ ๒	เพื่อให้ประชาชน มีน้ำเพื่ออุปโภค และบริโภคที่ เพียงพอ	จำนวน ๑ สายทาง	-	-	๑๐๐,๐๐๐ งบอุดหนุน	๑๐๐,๐๐๐ งบอุดหนุน	๑๐๐,๐๐๐ งบอุดหนุน	ร้อยละ ๙๕ ของครัวเรือน มีน้ำเพียงพอ ต่อการอุปโภค บริโภค	ทำให้ประชาชน มีน้ำเพียงพอต่อ การอุปโภค บริโภค	กองช่าง , การประปา ส่วนภูมิภาค จ.ศรีสะเกษ

รายละเอียดโครงการพัฒนา แผนพัฒนาท้องถิ่น (พ.ศ. ๒๕๖๑ – ๒๕๖๕)

สำหรับ โครงการที่เกินศักยภาพขององค์กรปกครองส่วนท้องถิ่น

องค์การบริหารส่วนตำบลโพนข่า อำเภอเมืองศรีสะเกษ จังหวัดศรีสะเกษ

แบบ ผ.๐๒/๑

ยุทธศาสตร์จังหวัดที่ ๑ การพัฒนาโครงสร้างพื้นฐานและยกระดับเศรษฐกิจให้พึ่งตนเองและแข่งขันได้

- ยุทธศาสตร์การพัฒนาขององค์กรปกครองส่วนท้องถิ่นในเขตจังหวัดที่ ๑ การพัฒนาโครงสร้างพื้นฐาน ทวีพยากรณ์ธรรมชาติและสิ่งแวดล้อม

ยุทธศาสตร์ที่ ๑ การพัฒนาด้านโครงสร้างพื้นฐาน

แผนงานเคหะและชุมชน

ที่	โครงการ	วัตถุประสงค์	เป้าหมาย (ผลผลิต โครงการ)	งบประมาณและที่มา (บาท)					ตัวชี้วัด (KPI)	ผลที่คาดว่าจะ ได้รับ	หน่วยงาน รับผิดชอบ หลัก
				พ.ศ. ๒๕๖๑	พ.ศ. ๒๕๖๒	พ.ศ. ๒๕๖๓	พ.ศ. ๒๕๖๔	พ.ศ. ๒๕๖๕			
๑	ขยายเขตระบบจำหน่ายไฟฟ้าเพื่อการเกษตร บ้านบก หมู่ที่ ๙ (กลุ่มทางไปห้วยก้านเหลือง)	เพื่อให้ประชาชนมีไฟฟ้าใช้ทำการเกษตร	ขยายเขตไฟฟ้าฯ จำนวน ๑ สายทาง	-	-	๕๐๐,๐๐๐ งบอุดหนุน	๕๐๐,๐๐๐ งบอุดหนุน	๕๐๐,๐๐๐ งบอุดหนุน	เกษตรกร มีไฟฟ้าใช้ ร้อยละ ๗๐	ทำให้ประชาชนมีไฟฟ้าใช้เพื่อการเกษตร	กองช่าง , กฟภ. จังหวัด ฯ
๒	ขยายเขตระบบจำหน่ายไฟฟ้าเพื่อการเกษตร บ้านโพนข่า หมู่ที่ ๑ (กลุ่มทางไปหนองคูม)	เพื่อให้ประชาชนมีไฟฟ้าใช้ทำการเกษตร	ขยายเขตไฟฟ้าฯ จำนวน ๑ สายทาง	-	-	-	๕๐๐,๐๐๐ งบอุดหนุน	๕๐๐,๐๐๐ งบอุดหนุน	เกษตรกร มีไฟฟ้าใช้ ร้อยละ ๗๐	ทำให้ประชาชนมีไฟฟ้าใช้เพื่อการเกษตร	กองช่าง , กฟภ. จังหวัด ฯ
๓	ขยายเขตระบบจำหน่ายไฟฟ้าเพื่อการเกษตร บ้านโพนข่า หมู่ที่ ๑ (กลุ่มทางไปหนองขาม)	เพื่อให้ประชาชนมีไฟฟ้าใช้ทำการเกษตร	ขยายเขตไฟฟ้าฯ จำนวน ๑ สายทาง	-	-	๕๐๐,๐๐๐ งบอุดหนุน	๕๐๐,๐๐๐ งบอุดหนุน	๕๐๐,๐๐๐ งบอุดหนุน	เกษตรกร มีไฟฟ้าใช้ ร้อยละ ๗๐	ทำให้ประชาชนมีไฟฟ้าใช้เพื่อการเกษตร	กองช่าง , กฟภ. จังหวัด ฯ
๔	ขยายเขตระบบจำหน่ายไฟฟ้าเพื่อการเกษตรบ้านหนองเหล็ก หมู่ที่ ๒ (กลุ่มทางไปหนองโสก)	เพื่อให้ประชาชนมีไฟฟ้าใช้ทำการเกษตร	ขยายเขตไฟฟ้าฯ จำนวน ๑ สายทาง	-	-	๕๐๐,๐๐๐ งบอุดหนุน	๕๐๐,๐๐๐ งบอุดหนุน	๕๐๐,๐๐๐ งบอุดหนุน	เกษตรกร มีไฟฟ้าใช้ ร้อยละ ๗๐	ทำให้ประชาชนมีไฟฟ้าใช้เพื่อการเกษตร	กองช่าง , กฟภ. จังหวัด ฯ

## รายละเอียดโครงการพัฒนา แผนพัฒนาท้องถิ่น (พ.ศ. ๒๕๖๑ – ๒๕๖๕)

สำหรับ โครงการที่เกินศักยภาพขององค์กรปกครองส่วนท้องถิ่น

องค์การบริหารส่วนตำบลโพนข้า อำเภอมืองศรีสะเกษ จังหวัดศรีสะเกษ

แบบ ผ.๐๒/๑

ยุทธศาสตร์จังหวัดที่ ๑ การพัฒนาโครงสร้างพื้นฐานและยกระดับเศรษฐกิจให้พึ่งตนเองและแข่งขันได้

- ยุทธศาสตร์การพัฒนาขององค์กรปกครองส่วนท้องถิ่นในเขตจังหวัดที่ ๑ การพัฒนาโครงสร้างพื้นฐาน ทวีพยากรณ์ธรรมชาติและสิ่งแวดล้อม

ยุทธศาสตร์ที่ ๑ การพัฒนาด้านโครงสร้างพื้นฐาน

แผนงานเคหะและชุมชน

ที่	โครงการ	วัตถุประสงค์	เป้าหมาย (ผลผลิต โครงการ)	งบประมาณและที่มา (บาท)					ตัวชี้วัด (KPI)	ผลที่คาดว่าจะ ได้รับ	หน่วยงาน รับผิดชอบ หลัก
				พ.ศ. ๒๕๖๑	พ.ศ. ๒๕๖๒	พ.ศ. ๒๕๖๓	พ.ศ. ๒๕๖๔	พ.ศ. ๒๕๖๕			
๕	ขยายเขตระบบจำหน่ายไฟฟ้าเพื่อการเกษตร บ้านบก หมู่ที่ ๓ (กลุ่มทางไปหนองแวงใหญ่)	เพื่อให้ประชาชนมีไฟฟ้าใช้ทำการเกษตร	ขยายเขตไฟฟ้าฯ จำนวน ๑ สายทาง	-	-	๕๐๐,๐๐๐ งบอุดหนุน	๕๐๐,๐๐๐ งบอุดหนุน	๕๐๐,๐๐๐ งบอุดหนุน	เกษตรกร มีไฟฟ้าใช้ ร้อยละ ๗๐	ทำให้ประชาชนมีไฟฟ้าใช้เพื่อการเกษตร	กองช่าง , กฟภ. จังหวัด ฯ
๖	ขยายเขตระบบจำหน่ายไฟฟ้าเพื่อการเกษตร บ้านบก หมู่ที่ ๓ (สายทางห้วยชัน)	เพื่อให้ประชาชนมีไฟฟ้าใช้ทำการเกษตร	ขยายเขตไฟฟ้าฯ จำนวน ๑ สายทาง	-	-	-	๕๐๐,๐๐๐ งบอุดหนุน	๕๐๐,๐๐๐ งบอุดหนุน	เกษตรกร มีไฟฟ้าใช้ ร้อยละ ๗๐	ทำให้ประชาชนมีไฟฟ้าใช้เพื่อการเกษตร	กองช่าง , กฟภ. จังหวัด ฯ
๗	ขยายเขตระบบจำหน่ายไฟฟ้าเพื่อการเกษตร บ้านขนวน หมู่ที่ ๔ (กลุ่มทางไปบ้านเหล่ายอด)	เพื่อให้ประชาชนมีไฟฟ้าใช้ทำการเกษตร	ขยายเขตไฟฟ้าฯ จำนวน ๑ สายทาง	-	-	๕๐๐,๐๐๐ งบอุดหนุน	๕๐๐,๐๐๐ งบอุดหนุน	๕๐๐,๐๐๐ งบอุดหนุน	เกษตรกร มีไฟฟ้าใช้ ร้อยละ ๗๐	ทำให้ประชาชนมีไฟฟ้าใช้เพื่อการเกษตร	กองช่าง , กฟภ. จังหวัด ฯ
๘	ขยายเขตระบบจำหน่ายไฟฟ้าเพื่อการเกษตร บ้านขนวน หมู่ที่ ๔ (กลุ่มทางไปบ้านโนนค้อ)	เพื่อให้ประชาชนมีไฟฟ้าใช้ทำการเกษตร	ขยายเขตไฟฟ้าฯ จำนวน ๑ สายทาง	-	-	-	๕๐๐,๐๐๐ งบอุดหนุน	๕๐๐,๐๐๐ งบอุดหนุน	เกษตรกร มีไฟฟ้าใช้ ร้อยละ ๗๐	ทำให้ประชาชนมีไฟฟ้าใช้เพื่อการเกษตร	กองช่าง , กฟภ. จังหวัด ฯ

## รายละเอียดโครงการพัฒนา แผนพัฒนาท้องถิ่น (พ.ศ. ๒๕๖๑ – ๒๕๖๕)

สำหรับ โครงการที่เกินศักยภาพขององค์กรปกครองส่วนท้องถิ่น

องค์การบริหารส่วนตำบลโพ้น้ำ อำเภอมืองศรีสะเกษ จังหวัดศรีสะเกษ

ยุทธศาสตร์จังหวัดที่ ๑ การพัฒนาโครงสร้างพื้นฐานและยกระดับเศรษฐกิจให้พึ่งตนเองและแข่งขันได้

- ยุทธศาสตร์การพัฒนาขององค์กรปกครองส่วนท้องถิ่นในเขตจังหวัดที่ ๑ การพัฒนาโครงสร้างพื้นฐาน ทรัพยากรธรรมชาติและสิ่งแวดล้อม

ยุทธศาสตร์ที่ ๑ การพัฒนาด้านโครงสร้างพื้นฐาน

แผนงานเคหะและชุมชน

ที่	โครงการ	วัตถุประสงค์	เป้าหมาย (ผลผลิต โครงการ)	งบประมาณและที่มา (บาท)					ตัวชี้วัด (KPI)	ผลที่คาดว่าจะได้รับ	หน่วยงาน รับผิดชอบ หลัก
				พ.ศ. ๒๕๖๑	พ.ศ. ๒๕๖๒	พ.ศ. ๒๕๖๓	พ.ศ. ๒๕๖๔	พ.ศ. ๒๕๖๕			
๙	ขยายเขตระบบจำหน่ายไฟฟ้าเพื่อการเกษตร บ้านโนน หมู่ที่ ๕ (กลุ่มทางไปคลองอีสานเขียว)	เพื่อให้ประชาชนมีไฟฟ้าใช้ทำการเกษตร	ขยายเขตไฟฟ้าฯ จำนวน ๑ สายทาง	-	-	๕๐๐,๐๐๐ งบอุดหนุน	๕๐๐,๐๐๐ งบอุดหนุน	๕๐๐,๐๐๐ งบอุดหนุน	เกษตรกร มีไฟฟ้าใช้ ร้อยละ ๗๐	ทำให้ประชาชนมีไฟฟ้าใช้เพื่อการเกษตร	กองช่าง , กฟภ. จังหวัด ฯ
๑๐	ขยายเขตระบบจำหน่ายไฟฟ้าเพื่อการเกษตร บ้านเจริญพัฒนา หมู่ที่ ๘ (กลุ่มทางไปหนองซอน)	เพื่อให้ประชาชนมีไฟฟ้าใช้ทำการเกษตร	ขยายเขตไฟฟ้าฯ จำนวน ๑ สายทาง	-	-	-	๕๐๐,๐๐๐ งบอุดหนุน	๕๐๐,๐๐๐ งบอุดหนุน	เกษตรกร มีไฟฟ้าใช้ ร้อยละ ๗๐	ทำให้ประชาชนมีไฟฟ้าใช้เพื่อการเกษตร	กองช่าง , กฟภ. จังหวัด ฯ
๑๑	ขยายเขตระบบจำหน่ายไฟฟ้าเพื่อการเกษตร บ้านโนน หมู่ที่ ๕ (กลุ่มทางไปหนองบะ)	เพื่อให้ประชาชนมีไฟฟ้าใช้ทำการเกษตร	ขยายเขตไฟฟ้าฯ จำนวน ๑ สายทาง	-	-	๕๐๐,๐๐๐ งบอุดหนุน	๕๐๐,๐๐๐ งบอุดหนุน	๕๐๐,๐๐๐ งบอุดหนุน	เกษตรกร มีไฟฟ้าใช้ ร้อยละ ๗๐	ทำให้ประชาชนมีไฟฟ้าใช้เพื่อการเกษตร	กองช่าง , กฟภ. จังหวัด ฯ
๑๒	ขยายเขตระบบจำหน่ายไฟฟ้าเพื่อการเกษตร บ้านบก หมู่ที่ ๙ (กลุ่มเลียบบคลองชลประทาน)	เพื่อให้ประชาชนมีไฟฟ้าใช้ทำการเกษตร	ขยายเขตไฟฟ้าฯ จำนวน ๑ สายทาง	-	-	๕๐๐,๐๐๐ งบอุดหนุน	๕๐๐,๐๐๐ งบอุดหนุน	๕๐๐,๐๐๐ งบอุดหนุน	เกษตรกร มีไฟฟ้าใช้ ร้อยละ ๗๐	ทำให้ประชาชนมีไฟฟ้าใช้เพื่อการเกษตร	กองช่าง , กฟภ. จังหวัด ฯ



รายละเอียดโครงการพัฒนา แผนพัฒนาท้องถิ่น (พ.ศ. ๒๕๖๑ – ๒๕๖๕)

สำหรับ โครงการที่เกินศักยภาพขององค์กรปกครองส่วนท้องถิ่น

องค์การบริหารส่วนตำบลโพนข้า อำเภอมืองศรีสะเกษ จังหวัดศรีสะเกษ

แบบ ผ.๐๒/๑

ยุทธศาสตร์จังหวัดที่ ๑ การพัฒนาโครงสร้างพื้นฐานและยกระดับเศรษฐกิจให้พึ่งตนเองและแข่งขันได้

- ยุทธศาสตร์การพัฒนาขององค์กรปกครองส่วนท้องถิ่นในเขตจังหวัดที่ ๑ การพัฒนาโครงสร้างพื้นฐาน ทรัพยากรธรรมชาติและสิ่งแวดล้อม

ยุทธศาสตร์ที่ ๑ การพัฒนาด้านโครงสร้างพื้นฐาน

แผนงานเคหะและชุมชน

ที่	โครงการ	วัตถุประสงค์	เป้าหมาย (ผลผลิต โครงการ)	งบประมาณและที่มา (บาท)					ตัวชี้วัด (KPI)	ผลที่คาดว่าจะได้รับ	หน่วยงาน รับผิดชอบ หลัก
				พ.ศ. ๒๕๖๑	พ.ศ. ๒๕๖๒	พ.ศ. ๒๕๖๓	พ.ศ. ๒๕๖๔	พ.ศ. ๒๕๖๕			
๑๓	ขยายเขตระบบจำหน่ายไฟฟ้าเพื่อการเกษตร บ้านบก หมู่ที่ ๙ (กลุ่มทางไปโนนตุ)	เพื่อให้ประชาชนมีไฟฟ้าใช้ทำการเกษตร	ขยายเขตไฟฟ้าฯ จำนวน ๑ สายทาง	-	-	๕๐๐,๐๐๐ งบอุดหนุน	๕๐๐,๐๐๐ งบอุดหนุน	๕๐๐,๐๐๐ งบอุดหนุน	เกษตรกร มีไฟฟ้าใช้ ร้อยละ ๗๐	ทำให้ประชาชนมีไฟฟ้าใช้เพื่อการเกษตร	กองช่าง , กฟภ. จังหวัด ฯ
๑๔	ขยายเขตระบบจำหน่ายไฟฟ้าเพื่อการเกษตร บ้านโพนข้า หมู่ที่ ๑ (กลุ่มทางบ้านโนน - บ้านแดง)	เพื่อให้ประชาชนมีไฟฟ้าใช้ทำการเกษตร	ขยายเขตไฟฟ้าฯ จำนวน ๑ สายทาง	-	-	-	๕๐๐,๐๐๐ งบอุดหนุน	๕๐๐,๐๐๐ งบอุดหนุน	เกษตรกร มีไฟฟ้าใช้ ร้อยละ ๗๐	ทำให้ประชาชนมีไฟฟ้าใช้เพื่อการเกษตร	กองช่าง , กฟภ. จังหวัด ฯ
๑๕	ขยายเขตระบบจำหน่ายไฟฟ้าเพื่อการเกษตร บ้านกุดไทรงาม หมู่ที่ ๖	เพื่อให้ประชาชนมีไฟฟ้าใช้ทำการเกษตร	ขยายเขตไฟฟ้าฯ จำนวน ๑ สายทาง	-	-	-	๕๐๐,๐๐๐ งบอุดหนุน	๕๐๐,๐๐๐ งบอุดหนุน	เกษตรกร มีไฟฟ้าใช้ ร้อยละ ๗๐	ทำให้ประชาชนมีไฟฟ้าใช้เพื่อการเกษตร	กองช่าง , กฟภ. จังหวัด ฯ
๑๖	ขยายเขตระบบจำหน่ายไฟฟ้าแสงสว่าง บ้านกุดไทรงาม หมู่ที่ ๗	เพื่ออำนวยความสะดวกในการสัญจร	ขยายเขตไฟฟ้าฯ จำนวน ๑ สายทาง	-	-	-	๕๐๐,๐๐๐ งบอุดหนุน	๕๐๐,๐๐๐ งบอุดหนุน	เกษตรกร มีไฟฟ้าใช้ ร้อยละ ๗๐	ทำให้ประชาชนมีไฟฟ้าใช้เพื่อการเกษตร	กองช่าง , กฟภ. จังหวัด ฯ

รายละเอียดโครงการพัฒนา แผนพัฒนาท้องถิ่น (พ.ศ. ๒๕๖๑ – ๒๕๖๕)

สำหรับ โครงการที่เกี่วข้องกับขององค์กรปกครองส่วนท้องถิ่น

องค์การบริหารส่วนตำบลโพธิ์ท่า อำเภอมืองศรีสะเกษ จังหวัดศรีสะเกษ

แบบ ผ.๐๒/๑

ยุทธศาสตร์จังหวัดที่ ๔ การเสริมสร้างความมั่นคงและการรักษาความสงบเรียบร้อย

- ยุทธศาสตร์การพัฒนาขององค์กรปกครองส่วนท้องถิ่นในเขตจังหวัดที่ ๒ การเสริมสร้างภูมิคุ้มกันทางสังคม และคุณภาพชีวิตที่ดี

ยุทธศาสตร์ที่ ๖ การป้องกันและปราบปรามยาเสพติด

แผนงานรักษาความสงบภายใน

ที่	โครงการ	วัตถุประสงค์	เป้าหมาย (ผลผลิต โครงการ)	งบประมาณและที่มา (บาท)					ตัวชี้วัด (KPI)	ผลที่คาดว่าจะ ได้รับ	หน่วยงาน รับผิดชอบ
				พ.ศ. ๒๕๖๑	พ.ศ. ๒๕๖๒	พ.ศ. ๒๕๖๓	พ.ศ. ๒๕๖๔	พ.ศ. ๒๕๖๕			
๑	โครงการป้องกันและ แก้ไขปัญหายาเสพติด ติดตั้งกล้องวงจร ปิด CCTV	เพื่อป้องกันและ เฝ้าระวังปัญหายา เสพติด	จำนวน ๑๐ หมู่บ้าน	-	-	๑,๕๐๐,๐๐๐ งบอุดหนุน	๑,๕๐๐,๐๐๐ งบอุดหนุน	๑,๕๐๐,๐๐๐ งบอุดหนุน	ลดปัญหาการ แพร่ระบาดของยา เสพติด ร้อยละ ๘๕	ทำให้ประชาชน ปลอดภัยจากยา เสพติดและได้รับ ความปลอดภัยใน ชีวิตและทรัพย์สิน	สำนักปลัด อบต. , จังหวัด ศรีสะเกษ
๒	โครงการป้องกันและ แก้ไขปัญหายาเสพติด ก่อสร้างลานกีฬา เอนกประสงค์เพื่อ สังคมไทยเป็นสุข	เพื่อส่งเสริมให้ ประชาชนออกกำลังกาย ห่างไกลยาเสพติด	จำนวน ๑ จุด	-	-	๑,๕๐๐,๐๐๐ งบอุดหนุน	๑,๕๐๐,๐๐๐ งบอุดหนุน	๑,๕๐๐,๐๐๐ งบอุดหนุน	ประชาชนได้ ใช้ประโยชน์ จากลานกีฬา เอนกประสงค์ ร้อยละ ๙๕	ทำให้ประชาชน ห่างไกลยาเสพติด , มีร่างกายที่ แข็งแรง	สำนักปลัด อบต. , จังหวัด ศรีสะเกษ



## บัญชีครุภัณฑ์

แบบ ผ.๐๓

แผนพัฒนาท้องถิ่น (พ.ศ. ๒๕๖๑ - ๒๕๖๕)

องค์การบริหารส่วนตำบลโพนข่า อำเภอเมืองศรีสะเกษ จังหวัดศรีสะเกษ

ที่	แผนงาน	หมวด	ประเภท	วัตถุประสงค์	เป้าหมาย (ผลผลิตของ ครุภัณฑ์)	งบประมาณและที่ผ่านมา					หน่วยงาน รับผิดชอบ หลัก
						๒๕๖๑ (บาท)	๒๕๖๒ (บาท)	๒๕๖๓ (บาท)	๒๕๖๔ (บาท)	๒๕๖๕ (บาท)	
๘	บริหาร ทั่วไป	ครุภัณฑ์	ครุภัณฑ์ สำนักงาน	เพื่อจัดซื้อเต็นส์ ขนาดใหญ่	เต็นส์ขนาดใหญ่ จำนวน ๑๕ หลัง	๙๙,๐๐๐	๙๙,๐๐๐	๙๙,๐๐๐	๙๙,๐๐๐	๙๙,๐๐๐	สำนักปลัด
๙	การศึกษา	ครุภัณฑ์	ครุภัณฑ์ สำนักงาน	เพื่อจัดซื้อโต๊ะ หมู่บูชา	โต๊ะหมู่บูชา จำนวน ๓ ชุด	๐	๐	๒๕,๕๐๐	๐	๐	
๑๐	เคหะและ ชุมชน	ครุภัณฑ์	ครุภัณฑ์ ยานพาหนะ และขนส่ง	เพื่อจัดซื้อ รถบรรทุกน้ำ	รถบรรทุกน้ำ จำนวน ๑ คัน	๐	๐	๐	๒,๓๐๐,๐๐๐	๐	กองช่าง
๑๑	เคหะและ ชุมชน	ครุภัณฑ์	ครุภัณฑ์ ก่อสร้าง	เพื่อจัดซื้อเครื่อง เชื่อมโลหะ	เครื่องเชื่อมโลหะ จำนวน ๓ เครื่อง	๐	๕,๐๐๐	๕,๐๐๐	๕,๐๐๐	๕,๐๐๐	กองช่าง
๑๒	เคหะและ ชุมชน	ครุภัณฑ์	ครุภัณฑ์ ก่อสร้าง	เพื่อจัดซื้อ เครื่องเจาะ	เครื่องเจาะ จำนวน ๑ เครื่อง	๐	๑๐,๐๐๐	๐	๐	๐	กองช่าง
๑๓	เคหะและ ชุมชน	ครุภัณฑ์	ครุภัณฑ์ ก่อสร้าง	เพื่อจัดซื้อเครื่อง ผสมคอนกรีต	เครื่องผสมคอนกรีต จำนวน ๑ เครื่อง	๐	๕๕,๐๐๐	๕๕,๐๐๐	๕๕,๐๐๐	๕๕,๐๐๐	กองช่าง
๑๔	เคหะและ ชุมชน	ครุภัณฑ์	ครุภัณฑ์ ก่อสร้าง	เพื่อจัดซื้อเสื่อ ไฟฟ้า	เสื่อไฟฟ้า จำนวน ๑ เครื่อง	๐	๒๐,๐๐๐	๐	๐	๐	กองช่าง

## บัญชีครุภัณฑ์

แบบ ผ.๐๓

แผนพัฒนาท้องถิ่น (พ.ศ. ๒๕๖๑ - ๒๕๖๕)

องค์การบริหารส่วนตำบลโพนข่า อำเภอเมืองศรีสะเกษ จังหวัดศรีสะเกษ

ที่	แผนงาน	หมวด	ประเภท	วัตถุประสงค์	เป้าหมาย (ผลผลิตของ ครุภัณฑ์)	งบประมาณและที่ผ่านมา					หน่วยงาน รับผิดชอบ หลัก
						๒๕๖๑ (บาท)	๒๕๖๒ (บาท)	๒๕๖๓ (บาท)	๒๕๖๔ (บาท)	๒๕๖๕ (บาท)	
๑๕	เคหะและ ชุมชน	ครุภัณฑ์	ครุภัณฑ์ ไฟฟ้าและ วิทยุ	เพื่อจัดซื้อ ลำโพง	ลำโพง จำนวน ๖ ตัว	๕,๐๐๐	๕,๐๐๐	๐	๐		กองช่าง
๑๖	เคหะและ ชุมชน	ครุภัณฑ์	ครุภัณฑ์ ไฟฟ้าและ วิทยุ	เพื่อจัดซื้อคอม พิวเตอร์	คอมพิวเตอร์ จำนวน ๔๐ เครื่อง	๕,๐๐๐	๕,๐๐๐	๕,๐๐๐	๕,๐๐๐	๕,๐๐๐	กองช่าง
๑๗	เคหะและ ชุมชน	ครุภัณฑ์	ครุภัณฑ์ ไฟฟ้าและ วิทยุ	เพื่อจัดซื้อ โทรทัศน์	โทรทัศน์ จำนวน ๒ เครื่อง	๐	๐	๐	๑๒,๐๐๐	๑๒,๐๐๐	สำนักปลัด
๑๘	เคหะและ ชุมชน	ครุภัณฑ์	ครุภัณฑ์ ไฟฟ้าและ วิทยุ	เพื่อจัดซื้อ เครื่องขยาย เสียง	เครื่องขยายเสียง จำนวน ๒ เครื่อง	๐	๐	๐	๑๒,๐๐๐	๑๒,๐๐๐	สำนักปลัด
๑๙	บริหาร ทั่วไป	ครุภัณฑ์	ครุภัณฑ์ โฆษณาและ เผยแพร่	เพื่อจัดซื้อ กล้องถ่าย ภาพนิ่งระบบ ดิจิทัล	กล้องถ่ายภาพนิ่ง ระบบดิจิทัล จำนวน ๑ เครื่อง	๐	๐	๐	๑๕,๐๐๐	๐	สำนักปลัด

## บัญชีครุภัณฑ์

แบบ ผ.๐๓

แผนพัฒนาท้องถิ่น (พ.ศ. ๒๕๖๑ - ๒๕๖๕)

องค์การบริหารส่วนตำบลโพนข่า อำเภอเมืองศรีสะเกษ จังหวัดศรีสะเกษ

ที่	แผนงาน	หมวด	ประเภท	วัตถุประสงค์	เป้าหมาย (ผลผลิตของครุภัณฑ์)	งบประมาณและที่ผ่านมา					หน่วยงาน รับผิดชอบ หลัก
						๒๕๖๑ (บาท)	๒๕๖๒ (บาท)	๒๕๖๓ (บาท)	๒๕๖๔ (บาท)	๒๕๖๕ (บาท)	
๒๐	บริหาร ทั่วไป	ครุภัณฑ์	ครุภัณฑ์โฆษณา และเผยแพร่	เพื่อจัดซื้อไฟ แฉับ	ไฟแฉับ จำนวน ๓ เครื่อง	๐	๐	๐	๑๕,๐๐๐	๑๕,๐๐๐	สำนักปลัด
๒๑	บริหาร ทั่วไป	ครุภัณฑ์	ครุภัณฑ์งาน บ้านงานครัว	เพื่อจัดซื้อเตา ไมโครเวฟ	ไมโครเวฟ จำนวน ๑ เครื่อง	๐	๐	๐	๐	๑๕,๐๐๐	สำนักปลัด
๒๒	บริหาร ทั่วไป	ครุภัณฑ์	ครุภัณฑ์งาน บ้านงานครัว	เพื่อจัดซื้อเครื่อง ตัดหญ้า	เครื่องตัดหญ้า จำนวน ๔ เครื่อง	๙,๕๐๐	๙,๕๐๐	๙,๕๐๐	๙,๕๐๐	๙,๕๐๐	สำนักปลัด
๒๓	บริหาร ทั่วไป	ครุภัณฑ์	ครุภัณฑ์งาน บ้านงานครัว	เพื่อจัดซื้อเตา แก๊ส	เตาแก๊ส จำนวน ๑ เครื่อง	๐	๑๕,๐๐๐	๐	๐	๐	สำนักปลัด
๒๔	บริหาร ทั่วไป	ครุภัณฑ์	ครุภัณฑ์งาน บ้านงานครัว	เพื่อจัดซื้อ ผ้าปูโต๊ะพร้อม อุปกรณ์	ผ้าปูโต๊ะพร้อม อุปกรณ์ จำนวน ๔ ชุด	๕๐,๐๐๐	๕๐,๐๐๐	๕๐,๐๐๐	๕๐,๐๐๐	๕๐,๐๐๐	สำนักปลัด
๒๕	บริหาร ทั่วไป	ครุภัณฑ์	ครุภัณฑ์งาน บ้านงานครัว	เพื่อจัดซื้อ ผ้าปูโต๊ะพร้อม อุปกรณ์	ผ้าปูโต๊ะพร้อม อุปกรณ์ จำนวน ๔ ชุด	๕๐,๐๐๐	๕๐,๐๐๐	๕๐,๐๐๐	๕๐,๐๐๐	๕๐,๐๐๐	สำนักปลัด
๒๖	บริหาร ทั่วไป	ครุภัณฑ์	ครุภัณฑ์โรงงาน	เพื่อจัดซื้อเครื่อง ตัดโลหะ	เครื่องตัดโลหะ จำนวน ๒ ชุด	๐	๑๕,๐๐๐	๑๕,๐๐๐	๐	๐	สำนักปลัด
๒๗	บริหาร ทั่วไป	ครุภัณฑ์	ครุภัณฑ์โรงงาน	เพื่อจัดซื้อเครื่อง เชื่อมโลหะ	เครื่องเชื่อมโลหะ จำนวน ๑ เครื่อง	๐	๒๐,๐๐๐	๐	๐	๐	กองช่าง

## บัญชีครุภัณฑ์

แบบ ผ.๐๓

แผนพัฒนาท้องถิ่น (พ.ศ. ๒๕๖๑ - ๒๕๖๕)

องค์การบริหารส่วนตำบลโพนข่า อำเภอเมืองศรีสะเกษ จังหวัดศรีสะเกษ

ที่	แผนงาน	หมวด	ประเภท	วัตถุประสงค์	เป้าหมาย (ผลผลิตของ ครุภัณฑ์)	งบประมาณและที่ผ่านมา					หน่วยงาน รับผิดชอบ หลัก
						๒๕๖๑ (บาท)	๒๕๖๒ (บาท)	๒๕๖๓ (บาท)	๒๕๖๔ (บาท)	๒๕๖๕ (บาท)	
๒๘	บริหารทั่วไป	ครุภัณฑ์	ครุภัณฑ์โรงงาน	เพื่อจัดซื้อเครื่องเจียหรือตัด	เครื่องเจียหรือตัด จำนวน ๑ เครื่อง	๐	๗,๐๐๐	๐	๐	๐	กองช่าง
๒๙	บริหารทั่วไป	ครุภัณฑ์	ครุภัณฑ์เครื่อง ดับเพลิง	เพื่อจัดซื้อชุด ดับเพลิง	ชุดดับเพลิง จำนวน ๔ ชุด	๑๐๐,๐๐๐	๑๐๐,๐๐๐	๑๐๐,๐๐๐	๑๐๐,๐๐๐	๑๐๐,๐๐๐	กองช่าง
๓๐	บริหารทั่วไป	ครุภัณฑ์	ครุภัณฑ์ คอมพิวเตอร์	เพื่อจัดซื้อเครื่อง คอมพิวเตอร์	คอมพิวเตอร์ จำนวน ๔ ชุด	๓๐,๐๐๐	๓๐,๐๐๐	๓๐,๐๐๐	๓๐,๐๐๐	๓๐,๐๐๐	สำนักปลัด
๓๑	การศึกษา	ครุภัณฑ์	ครุภัณฑ์ คอมพิวเตอร์	เพื่อจัดซื้อเครื่อง คอมพิวเตอร์	คอมพิวเตอร์ จำนวน ๔ ชุด	-	๓๐,๐๐๐	๓๐,๐๐๐	๓๐,๐๐๐	๓๐,๐๐๐	กองการศึกษา ฯ
๓๒	บริหารงาน คลัง	ครุภัณฑ์	ครุภัณฑ์ คอมพิวเตอร์	เพื่อจัดซื้อเครื่อง คอมพิวเตอร์	คอมพิวเตอร์ จำนวน ๔ ชุด	-	๓๐,๐๐๐	๓๐,๐๐๐	๓๐,๐๐๐	๓๐,๐๐๐	กองคลัง
๓๓	เคหะและ ชุมชน	ครุภัณฑ์	ครุภัณฑ์ คอมพิวเตอร์	เพื่อจัดซื้อเครื่อง คอมพิวเตอร์	คอมพิวเตอร์ จำนวน ๔ ชุด	-	๓๐,๐๐๐	๓๐,๐๐๐	๓๐,๐๐๐	๓๐,๐๐๐	กองช่าง
๓๔	สวัสดิการ สังคม สงเคราะห์	ครุภัณฑ์	ครุภัณฑ์ คอมพิวเตอร์	เพื่อจัดซื้อเครื่อง คอมพิวเตอร์	คอมพิวเตอร์ จำนวน ๔ ชุด	-	๓๐,๐๐๐	๓๐,๐๐๐	๓๐,๐๐๐	๓๐,๐๐๐	กอง สวัสดิการ สังคม
๓๕	บริหารทั่วไป	ครุภัณฑ์	ครุภัณฑ์ คอมพิวเตอร์	เพื่อจัดซื้อเครื่อง สำรองไฟ	เครื่องสำรองไฟ จำนวน ๔ เครื่อง	๕,๐๐๐	๕,๐๐๐	๕,๐๐๐	๕,๐๐๐	๕,๐๐๐	สำนัก ปลัด ฯ

## บัญชีครุภัณฑ์

แบบ ผ.๐๓

แผนพัฒนาท้องถิ่น (พ.ศ. ๒๕๖๑ - ๒๕๖๕)

องค์การบริหารส่วนตำบลโพนข่า อำเภอเมืองศรีสะเกษ จังหวัดศรีสะเกษ

ที่	แผนงาน	หมวด	ประเภท	วัตถุประสงค์	เป้าหมาย (ผลผลิตของครุภัณฑ์)	งบประมาณและที่ผ่านมา					หน่วยงาน รับผิดชอบ หลัก
						๒๕๖๑ (บาท)	๒๕๖๒ (บาท)	๒๕๖๓ (บาท)	๒๕๖๔ (บาท)	๒๕๖๕ (บาท)	
๓๖	การศึกษา	ครุภัณฑ์	ครุภัณฑ์ คอมพิวเตอร์	เพื่อจัดซื้อเครื่องสำรอง ไฟ	เครื่องสำรองไฟ จำนวน ๔ เครื่อง	-	๕,๐๐๐	๕,๐๐๐	๕,๐๐๐	๕,๐๐๐	กองการศึกษา ฯ
๓๗	บริหารงานคลัง	ครุภัณฑ์	ครุภัณฑ์ คอมพิวเตอร์	เพื่อจัดซื้อเครื่องสำรอง ไฟ	เครื่องสำรองไฟ จำนวน ๔ เครื่อง	-	๕,๐๐๐	๕,๐๐๐	๕,๐๐๐	๕,๐๐๐	กองคลัง
๓๘	เคหะและชุมชน	ครุภัณฑ์	ครุภัณฑ์ คอมพิวเตอร์	เพื่อจัดซื้อเครื่องสำรอง ไฟ	เครื่องสำรองไฟ จำนวน ๔ เครื่อง	-	๕,๐๐๐	๕,๐๐๐	๕,๐๐๐	๕,๐๐๐	กองช่าง
๓๙	สวัสดิการสังคม สงเคราะห์	ครุภัณฑ์	ครุภัณฑ์ คอมพิวเตอร์	เพื่อจัดซื้อเครื่องสำรอง ไฟ	เครื่องสำรองไฟ จำนวน ๔ เครื่อง	-	๕,๐๐๐	๕,๐๐๐	๕,๐๐๐	๕,๐๐๐	กองสวัสดิการ สังคม
๔๐	บริหารทั่วไป	ครุภัณฑ์	ครุภัณฑ์ คอมพิวเตอร์	เพื่อจัดซื้อเครื่องพิมพ์ แบบต่าง ๆ	เครื่องพิมพ์แบบต่าง ๆ จำนวน ๕ เครื่อง	๑๖,๐๐๐	๘,๐๐๐	๘,๐๐๐	๘,๐๐๐	๘,๐๐๐	สำนักปลัด
๔๑	การศึกษา	ครุภัณฑ์	ครุภัณฑ์ คอมพิวเตอร์	เพื่อจัดซื้อเครื่องพิมพ์ แบบต่าง ๆ	เครื่องพิมพ์แบบต่าง ๆ จำนวน ๔ เครื่อง	-	๘,๐๐๐	๘,๐๐๐	๘,๐๐๐	๘,๐๐๐	กองการศึกษา ฯ
๔๒	บริหาร งานคลัง	ครุภัณฑ์	ครุภัณฑ์ คอมพิวเตอร์	เพื่อจัดซื้อเครื่องพิมพ์ แบบต่าง ๆ	เครื่องพิมพ์แบบต่าง ๆ จำนวน ๔ เครื่อง	-	๘,๐๐๐	๘,๐๐๐	๘,๐๐๐	๘,๐๐๐	กองคลัง
๔๓	เคหะและชุมชน	ครุภัณฑ์	ครุภัณฑ์ คอมพิวเตอร์	เพื่อจัดซื้อเครื่องพิมพ์ แบบต่าง ๆ	เครื่องพิมพ์แบบต่าง ๆ จำนวน ๑ เครื่อง	-	๘,๐๐๐	๘,๐๐๐	๘,๐๐๐	๘,๐๐๐	กองช่าง
๔๔	สวัสดิการสังคม สงเคราะห์	ครุภัณฑ์	ครุภัณฑ์ คอมพิวเตอร์	เพื่อจัดซื้อเครื่องพิมพ์ แบบต่าง ๆ	เครื่องพิมพ์ แบบต่าง ๆ จำนวน ๑ เครื่อง	-	๘,๐๐๐	๘,๐๐๐	๘,๐๐๐	๘,๐๐๐	กองสวัสดิการ สังคม



## บัญชีครุภัณฑ์

แผนพัฒนาท้องถิ่น (พ.ศ. ๒๕๖๑ - ๒๕๖๕)

องค์การบริหารส่วนตำบลโพนขา อำเภอเมืองศรีสะเกษ จังหวัดศรีสะเกษ

แบบ ผ.๐๓

ที่	แผนงาน	หมวด	ประเภท	วัตถุประสงค์	เป้าหมาย (ผลผลิตของ ครุภัณฑ์)	งบประมาณและที่ผ่านมา					หน่วยงาน รับผิดชอบ หลัก
						๒๕๖๑ (บาท)	๒๕๖๒ (บาท)	๒๕๖๓ (บาท)	๒๕๖๔ (บาท)	๒๕๖๕ (บาท)	
๔๕	บริหารทั่วไป	ครุภัณฑ์	ครุภัณฑ์ คอมพิวเตอร์	เพื่อจัดซื้อจอภาพ	จอภาพ จำนวน ๔ เครื่อง	-	-	๔,๐๐๐	๔,๐๐๐	๔,๐๐๐	สำนักปลัด
๔๖	บริหารทั่วไป	ครุภัณฑ์	ครุภัณฑ์ คอมพิวเตอร์	เพื่อจัดซื้อโน้ตบุ๊ก	โน้ตบุ๊ก จำนวน ๑ เครื่อง	-	-	๑๖,๐๐๐๐	๐	๑๖,๐๐๐	สำนักปลัด
๔๗	บริหาร งานคลัง	ครุภัณฑ์	ครุภัณฑ์ คอมพิวเตอร์	เพื่อจัดซื้อโน้ตบุ๊ก	โน้ตบุ๊ก จำนวน ๑ เครื่อง	-	-	๐	๒๑,๐๐๐	๑๖,๐๐๐	กองคลัง
๔๘	เคหะและ ชุมชน	ครุภัณฑ์	ครุภัณฑ์ คอมพิวเตอร์	เพื่อจัดซื้อโน้ตบุ๊ก	โน้ตบุ๊ก จำนวน ๑ เครื่อง	-	-	๒๒,๐๐๐	๑๖,๐๐๐	๑๖,๐๐๐	กองช่าง
๔๙	บริหาร งานทั่วไป	ครุภัณฑ์	ครุภัณฑ์ คอมพิวเตอร์	เพื่อจัดซื้ออุปกรณ์อ่าน บัตรแบบอนเนกประสงค์ (Smart Card Reader)	จำนวน ๑๒ เครื่อง	-	๒,๑๐๐	๒,๑๐๐	๒,๑๐๐	๒,๑๐๐	สำนัก ปลัด ฯ

## ส่วนที่ ๔

### การติดตามและประเมินผล

#### ๔.๑ การติดตามและประเมินผลยุทธศาสตร์ขององค์กรปกครองส่วนท้องถิ่นในเขตจังหวัด

ตามพระราชบัญญัติกำหนดแผนและขั้นตอนการกระจายอำนาจให้แก่องค์กรปกครองส่วนท้องถิ่น พ.ศ. ๒๕๔๒ ได้กำหนดให้องค์กรปกครองส่วนท้องถิ่น มีอำนาจและหน้าที่ในการจัดทำแผนพัฒนาท้องถิ่นของตนเอง โดยในการจัดทำแผนพัฒนาขององค์กรปกครองส่วนท้องถิ่นนั้น จะต้องดำเนินการตามระเบียบกระทรวงมหาดไทย ว่าด้วยการจัดทำแผนพัฒนาขององค์กรปกครองส่วนท้องถิ่น พ.ศ. ๒๕๔๘ และที่แก้ไขเพิ่มเติมถึง (ฉบับที่ ๓) พ.ศ. ๒๕๖๑ ทั้งนี้ แผนพัฒนาท้องถิ่นจะต้องสอดคล้องกับแผนพัฒนาจังหวัด ยุทธศาสตร์การพัฒนาขององค์กรปกครองส่วนท้องถิ่นในเขตจังหวัด แผนพัฒนาอำเภอ แผนพัฒนาตำบล แผนพัฒนาหมู่บ้านหรือแผนชุมชน อันมีลักษณะเป็นการกำหนดรายละเอียดแผนงาน ดังนั้น จึงต้องมีการกำหนดยุทธศาสตร์การพัฒนาขององค์กรปกครองส่วนท้องถิ่นในเขตจังหวัดขึ้น ตามกระบวนการพิจารณาจากประชาคมท้องถิ่นระดับจังหวัด ร่วมกับคณะกรรมการพัฒนาองค์การบริหารส่วนจังหวัด คณะกรรมการประสานแผนพัฒนาท้องถิ่นระดับจังหวัด ผู้แทนองค์กรปกครองส่วนท้องถิ่นในเขตจังหวัด ร่วมกันจัดทำ ทบทวน หรือเปลี่ยนแปลงยุทธศาสตร์การพัฒนาขององค์กรปกครองส่วนท้องถิ่นในเขตจังหวัด เพื่อให้การจัดทำแผนพัฒนาขององค์กรปกครองส่วนท้องถิ่นเกิดประสิทธิภาพ ประสิทธิผล โดยนำยุทธศาสตร์การพัฒนาขององค์กรปกครองส่วนท้องถิ่นในเขตจังหวัดไปใช้เป็นแนวทางในการจัดทำแผนพัฒนาท้องถิ่นของตนเองได้ต่อไป และเพื่อให้สามารถบูรณาการกับแผนพัฒนาจังหวัด แผนปฏิบัติราชการประจำปีของจังหวัดและตอบสนองความต้องการของประชาชนอันจะนำไปสู่การจัดทำงบประมาณ ที่มีประสิทธิภาพในท้องถิ่นได้อย่างแท้จริง เป็นเครื่องมือในการพัฒนาท้องถิ่นให้เข้มแข็ง เกิดประโยชน์สูงสุดต่อประชาชนในท้องถิ่น

ดังนั้น องค์กรปกครองส่วนท้องถิ่น จึงต้องกำหนดยุทธศาสตร์การพัฒนาขององค์กรปกครองส่วนท้องถิ่นให้สอดคล้องยุทธศาสตร์การพัฒนาขององค์กรปกครองส่วนท้องถิ่นในเขตจังหวัด เพื่อนำไปสู่การบูรณาการร่วมกัน ให้เกิดความสอดคล้องกับแผนพัฒนาจังหวัด สามารถเชื่อมโยงไปสู่แผนพัฒนากลุ่มจังหวัด แผนพัฒนาภาค แผนพัฒนาเศรษฐกิจและสังคมแห่งชาติ ฉบับที่ ๑๒ แผนยุทธศาสตร์ชาติ ๒๐ ปี และในการจัดทำแผนพัฒนาท้องถิ่น (พ.ศ. ๒๕๖๑ - ๒๕๖๕) จะต้องมีการติดตามและติดตามและประเมินผลยุทธศาสตร์เพื่อความสอดคล้องแผนพัฒนาท้องถิ่นขององค์กรปกครองส่วนท้องถิ่น ตามระเบียบกระทรวงมหาดไทย ว่าด้วยการจัดทำแผนขององค์กรปกครองส่วนท้องถิ่น พ.ศ. ๒๕๔๘ และที่แก้ไขเพิ่มเติมถึง (ฉบับที่ ๓) พ.ศ. ๒๕๖๑ โดยคณะกรรมการติดตามและประเมินผลแผนพัฒนาท้องถิ่น จะต้องดำเนินการให้คะแนนตามเกณฑ์ที่กำหนดไว้ ซึ่งเป็นส่วนหนึ่งของการติดตามและประเมินผลแผนพัฒนา โดยดำเนินการให้แล้วเสร็จภายในหกสิบวัน นับแต่วันที่ประกาศใช้งบประมาณรายจ่าย รายละเอียดแนวทางการพิจารณาตามหนังสือกระทรวงมหาดไทย ด่วนที่สุด ที่ มท ๐๘๑๐.๓/ว ๒๙๓๑ ลงวันที่ ๑๕ พฤษภาคม ๒๕๖๒ เรื่อง ชักซ้อมแนวทางการทบทวนแผนพัฒนาท้องถิ่น (พ.ศ. ๒๕๖๑ - ๒๕๖๕) ขององค์กรปกครองส่วนท้องถิ่น ดังนี้

แนวทางการพิจารณาการติดตามและประเมินผลยุทธศาสตร์  
เพื่อตรวจสอบค้ำประกันพัฒนาท้องถิ่นขององค์กรปกครองส่วนท้องถิ่น

ประเด็นการพิจารณา	คะแนน
๑. ข้อมูลสภาพทั่วไปและข้อมูลพื้นฐานขององค์กรปกครองส่วนท้องถิ่น	๒๐
๒. การวิเคราะห์สถานการณ์และศักยภาพ	๒๐
๓. ยุทธศาสตร์ประกอบด้วย	๖๐
๓.๑ ยุทธศาสตร์ขององค์กรปกครองส่วนท้องถิ่น	(๑๐)
๓.๒ ยุทธศาสตร์ขององค์กรปกครองส่วนท้องถิ่นในเขตจังหวัด	(๑๐)
๓.๓ ยุทธศาสตร์จังหวัด	(๑๐)
๓.๔ วิสัยทัศน์	(๕)
๓.๕ กลยุทธ์	(๕)
๓.๖ เป้าประสงค์ของแต่ละประเด็นกลยุทธ์	(๕)
๓.๗ จุดยืนทางยุทธศาสตร์	(๕)
๓.๘ แผนงาน	(๕)
๓.๙ ความเชื่อมโยงของยุทธศาสตร์ในภาพรวม	(๕)
<b>รวมคะแนน</b>	<b>๑๐๐</b>

**แนวทางเบื้องต้นในการให้คะแนนแนวทางการพิจารณาการติดตามและประเมินผลยุทธศาสตร์  
เพื่อความสอดคล้องแผนพัฒนาท้องถิ่นขององค์กรปกครองส่วนท้องถิ่น**

ประเด็นการ พิจารณา	รายละเอียดหลักเกณฑ์	คะแนน เต็ม	คะแนน ที่ได้
๑. ข้อมูลสภาพ ทั่วไปและข้อมูล พื้นฐานของ องค์กรปกครอง ส่วนท้องถิ่น	<b>ควรประกอบด้วยข้อมูลดังนี้</b> (๑) ข้อมูลเกี่ยวกับด้านกายภาพ เช่น ที่ตั้งของหมู่บ้าน/ชุมชน/ตำบล ลักษณะภูมิประเทศ ลักษณะภูมิอากาศ ลักษณะของที่ดิน ลักษณะ ของแหล่งน้ำ ลักษณะของป่าไม้ ฯลฯ ด้านการเมือง/การปกครอง เช่น เขตการปกครองการเลือกตั้ง ฯลฯ	๒๐ (๓)	
	(๒) ข้อมูลเกี่ยวกับด้านการเมือง/การปกครอง เช่น เขตการปกครอง การเลือกตั้ง ฯลฯ ประชากร เช่น ข้อมูลเกี่ยวกับจำนวนประชากร และช่วงอายุและจำนวนประชากร ฯลฯ	(๒)	
	(๓) ข้อมูลเกี่ยวกับสภาพทางสังคม เช่น การศึกษา สาธารณสุข อาชญากรรม ยาเสพติด การสังคมสงเคราะห์	(๒)	
	(๔) ข้อมูลเกี่ยวกับระบบบริหารพื้นฐาน เช่น การคมนาคมขนส่ง การ ไฟฟ้า การประปา โทรศัพท์ ฯลฯ	(๒)	
	(๕) ข้อมูลเกี่ยวกับระบบเศรษฐกิจ เช่น การเกษตร การประมง การ ประมงสัตว์ การบริการ การท่องเที่ยว อุตสาหกรรม การพาณิชย์/กลุ่ม อาชีพแรงงาน ฯลฯ	(๒)	
	(๖) ข้อมูลเกี่ยวกับศาสนา ประเพณี วัฒนธรรม เช่น การนับถือ ศาสนาประเพณี และงานประจำปี ภูมิปัญญาท้องถิ่น ภาษาถิ่น สินค้าพื้นเมืองและของที่ระลึก ฯลฯ และอื่นๆ	(๒)	
	(๗) ข้อมูลเกี่ยวกับทรัพยากรธรรมชาติ เช่น น้ำ ป่าไม้ ภูเขา คุณภาพ ของทรัพยากรธรรมชาติ ฯลฯ	(๒)	
	(๘) การสำรวจและจัดเก็บข้อมูลเพื่อการจัดทำแผนพัฒนาท้องถิ่น หรือการใช้ข้อมูล จปฐ.	(๒)	
	(๙) การประชุมประชาคมท้องถิ่น รูปแบบ วิธีการ และการ ดำเนินการประชุมประชาคมท้องถิ่นโดยใช้กระบวนการร่วมคิด ร่วม ทำ ร่วมตัดสินใจ ร่วมตรวจสอบ ร่วมรับประโยชน์ ร่วมแก้ไขปัญหา ปรึกษาหารือ แลกเปลี่ยนเรียนรู้ เพื่อแก้ไขปัญหาสำหรับการพัฒนา ท้องถิ่นตามอำนาจหน้าที่ขององค์กรปกครองส่วนท้องถิ่น	(๓)	

ประเด็น การพิจารณา	รายละเอียดหลักเกณฑ์	คะแนน เต็ม	คะแนน ที่ได้
<b>๒. การวิเคราะห์ สภาพการณ์และ ศักยภาพ</b>	<b>ควรประกอบด้วยข้อมูลดังนี้</b> (๑) การวิเคราะห์ที่ครอบคลุมความเชื่อมโยง ความสอดคล้องยุทธศาสตร์ จังหวัด ยุทธศาสตร์การพัฒนาขององค์กรปกครองส่วนท้องถิ่นในเขต จังหวัด ยุทธศาสตร์ขององค์กรปกครองส่วนท้องถิ่น นโยบายของ ผู้บริหารท้องถิ่น รวมถึงความเชื่อมโยงแผนยุทธศาสตร์ชาติ ๒๐ ปี แผนพัฒนาเศรษฐกิจและสังคมแห่งชาติ และ Thailand ๔.๐	<b>๒๐</b> (๕)	
	(๒) การวิเคราะห์การใช้ผังเมืองรวมหรือผังเมืองเฉพาะและการบังคับใช้ ผลของการบังคับใช้ สภาพการณ์ที่เกิดขึ้นต่อการพัฒนาท้องถิ่น	(๓)	
	(๓) การวิเคราะห์ทางสังคม เช่น ด้านแรงงาน การศึกษา สาธารณสุข ความยากจน อาชญากรรม ปัญหาเสพติด เทคโนโลยี จารีต ประเพณี วัฒนธรรม ภูมิปัญญาท้องถิ่น เป็นต้น	(๓)	
	(๔) การวิเคราะห์ทางเศรษฐกิจ ข้อมูลด้านรายได้ครัวเรือน การส่งเสริม อาชีพ กลุ่มอาชีพ กลุ่มทางสังคม การพัฒนาอาชีพและกลุ่มต่างๆ สภาพ ทางเศรษฐกิจและความเป็นอยู่ทั่วไป เป็นต้น	(๓)	
	(๕) การวิเคราะห์สิ่งแวดล้อม พื้นที่สีเขียว ธรรมชาติต่างๆ ทางภูมิศาสตร์ กระบวนการหรือสิ่งที่เกิดขึ้น การประดิษฐ์ที่มีผลต่อสิ่งแวดล้อมและการ พัฒนา	(๓)	
	(๖) ผลการวิเคราะห์ศักยภาพเพื่อประเมินสถานการณ์การพัฒนาใน ปัจจุบันและโอกาสการพัฒนาในอนาคตของท้องถิ่น ด้วยเทคนิค SWOT Analysis ที่อาจส่งผลการดำเนินงานได้แก่ S-Strengit (จุดแข็ง) W- Weakness (จุดอ่อน) O-Opportunity (โอกาส) และT-Therats (อุปสรรค)	(๓)	
<b>๓. ยุทธศาสตร์</b> ๓.๑ ยุทธศาสตร์ ขององค์กร ปกครองส่วน ท้องถิ่น  ๓.๒ ยุทธศาสตร์ ขององค์กร ปกครองส่วน ท้องถิ่นในเขต จังหวัด  ๓.๓ ยุทธศาสตร์ จังหวัด	<b>ควรประกอบด้วยข้อมูลดังนี้</b> สอดคล้องกับสภาพสังคม เศรษฐกิจ สิ่งแวดล้อมของท้องถิ่น ประเด็นปัญหาการพัฒนาและแนวทางการ พัฒนาที่สอดคล้องกับยุทธศาสตร์ขององค์กรปกครองส่วนท้องถิ่น และ เชื่อมโยงหลักประชารัฐแผนยุทธศาสตร์ชาติ ๒๐ ปี แผนพัฒนาเศรษฐกิจ และสังคมแห่งชาติ และ Thailand ๔.๐	<b>๖๐</b> (๑๐)	
	สอดคล้องและเชื่อมโยงกับสภาพสังคม เศรษฐกิจ สิ่งแวดล้อมของ ท้องถิ่น และยุทธศาสตร์จังหวัด และเชื่อมโยงหลักประชารัฐแผน ยุทธศาสตร์ชาติ ๒๐ ปี แผนพัฒนาเศรษฐกิจและสังคมแห่งชาติและ Thailand ๔.๐	(๑๐)	
	สอดคล้องกับแผนพัฒนากลุ่มจังหวัด ยุทธศาสตร์พัฒนาภาค แผนพัฒนา เศรษฐกิจและสังคมแห่งชาติ แผนการบริหารราชการแผ่นดิน นโยบาย/ ยุทธศาสตร์ คสช. และนโยบายรัฐบาล หลักประชารัฐ แผนยุทธศาสตร์ ชาติ ๒๐ ปี และThailand ๔.๐	(๑๐)	

ประเด็นการพิจารณา	รายละเอียดหลักเกณฑ์	คะแนนเต็ม	คะแนนที่ได้
๓.๔ วิสัยทัศน์	วิสัยทัศน์ ซึ่งมีลักษณะแสดงสถานภาพที่องค์กรปกครองส่วนท้องถิ่นต้องการจะเป็นหรือบรรลุถึงอนาคตอย่างชัดเจน สอดคล้องกับโอกาสและศักยภาพที่เป็นลักษณะเฉพาะขององค์กรปกครองส่วนท้องถิ่นและสัมพันธ์กับโครงการพัฒนา	(๕)	
๓.๕ กลยุทธ์	แสดงให้เห็นช่องทาง วิธีการ ภารกิจหรือสิ่งที่ต้องทำตามอำนาจหน้าที่ขององค์กรปกครองส่วนท้องถิ่นที่จะนำไปสู่การบรรลุวิสัยทัศน์หรือแสดงให้เห็นถึงความชัดเจนในสิ่งที่จะดำเนินการให้บรรลุวิสัยทัศน์นั้น	(๕)	
๓.๖ เป้าประสงค์ของแต่ละประเด็นกลยุทธ์	เป้าประสงค์ของแต่ละประเด็นกลยุทธ์มีความสอดคล้องและสนับสนุนต่อกลยุทธ์ที่จะเกิดขึ้น มุ่งหมายสิ่งหนึ่งสิ่งใดที่ชัดเจน	(๕)	
๓.๗ จุดยืนทางยุทธศาสตร์ (Positioning)	ความมุ่งมั่นอันแน่วแน่ในการวางแผนพัฒนาท้องถิ่น เพื่อให้บรรลุวิสัยทัศน์ขององค์กรปกครองส่วนท้องถิ่น ซึ่งเกิดจากศักยภาพของพื้นที่จริง ที่จะนำไปสู่ผลสำเร็จทางยุทธศาสตร์	(๕)	
๓.๘ แผนงาน	แผนงานหรือจุดมุ่งหมายเพื่อการพัฒนาในอนาคต กำหนดจุดมุ่งหมายในเรื่องใดเรื่องหนึ่งหรือแผนงานที่เกิดจากเป้าประสงค์ตัวชี้วัด ค่าเป้าหมาย กลยุทธ์ จุดยืนทางยุทธศาสตร์ขององค์กรปกครองส่วนท้องถิ่นที่มีความชัดเจน นำไปสู่การทำโครงการพัฒนาท้องถิ่นในแผนพัฒนาท้องถิ่น โดยระบุแผนงานและความเชื่อมโยงดังกล่าว	(๕)	
๓.๙ ความเชื่อมโยงของยุทธศาสตร์ในภาพรวม	ความเชื่อมโยงองค์รวมที่นำไปสู่การพัฒนาท้องถิ่นที่เกิดผลผลิต/โครงการจากแผนยุทธศาสตร์ชาติ ๒๐ ปี แผนพัฒนาเศรษฐกิจและสังคมแห่งชาติ ฉบับที่ ๑๒ Thailand ๔.๐ แผนพัฒนาภาค/แผนพัฒนากลุ่มจังหวัด /แผนพัฒนาจังหวัดยุทธศาสตร์การพัฒนาขององค์กรปกครองส่วนท้องถิ่นในเขตจังหวัด และยุทธศาสตร์ขององค์กรปกครองส่วนท้องถิ่น	(๕)	
<b>รวมคะแนน</b>		<b>๑๐๐</b>	

## ๔.๒ การติดตามและประเมินผลโครงการขององค์กรปกครองส่วนท้องถิ่น

ในการจัดทำแผนพัฒนาท้องถิ่น (พ.ศ. ๒๕๖๑ – ๒๕๖๕) ขององค์กรปกครองส่วนท้องถิ่น จะต้องมีการติดตามและประเมินผลโครงการขององค์กรปกครองส่วนท้องถิ่นเพื่อความสอดคล้องแผนพัฒนาท้องถิ่น ตามระเบียบกระทรวงมหาดไทย ว่าด้วยการจัดทำแผนขององค์กรปกครองส่วนท้องถิ่น พ.ศ. ๒๕๔๘ และที่แก้ไขเพิ่มเติมถึง (ฉบับที่ ๓) พ.ศ. ๒๕๖๑ โดยคณะกรรมการติดตามและประเมินผลแผนพัฒนาท้องถิ่น จะต้องดำเนินการให้คะแนนตามเกณฑ์ที่กำหนดไว้ ซึ่งเป็นส่วนหนึ่งของการติดตามและประเมินผลแผนพัฒนา โดยดำเนินการให้แล้วเสร็จภายในหกสิบวัน นับแต่วันที่ประกาศใช้งบประมาณรายจ่าย รายละเอียดแนวทางการพิจารณาตามหนังสือกระทรวงมหาดไทย ด่วนที่สุด ที่ มท ๐๘๑๐.๓/ว ๒๕๓๑ ลงวันที่ ๑๕ พฤษภาคม ๒๕๖๒ เรื่อง ชักซ้อมแนวทางการทบทวนแผนพัฒนาท้องถิ่น (พ.ศ. ๒๕๖๑ – ๒๕๖๕) ขององค์กรปกครองส่วนท้องถิ่น ดังนี้

### แนวทางการพิจารณาการติดตามและประเมินผลโครงการ เพื่อความสอดคล้องแผนพัฒนาท้องถิ่น (พ.ศ. ๒๕๖๑ – ๒๕๖๕) ขององค์กรปกครองส่วนท้องถิ่น

ประเด็นการพิจารณา	คะแนน
๑. การสรุปสถานการณ์การพิจารณา	๑๐
๒. การประเมินผลการนำแผนพัฒนาท้องถิ่นสู่ปฏิบัติในเชิงปริมาณ	๑๐
๓. การประเมินผลการนำแผนพัฒนาท้องถิ่นสู่ปฏิบัติในเชิงคุณภาพ	๑๐
๔. แผนงานและยุทธศาสตร์การพิจารณา	๑๐
๕. โครงการพัฒนา ประกอบด้วย	๖๐
๕.๑ ความชัดเจนของชื่อโครงการ	(๕)
๕.๒ กำหนดวัตถุประสงค์สอดคล้องกับโครงการ	(๕)
๕.๓ เป้าหมาย (ผลผลิตของโครงการ) มีความชัดเจนนำไปสู่การตั้งงบประมาณได้ถูกต้อง	(๕)
๕.๔ โครงการมีความสอดคล้องกับแผนยุทธศาสตร์ชาติ ๒๐ ปี	(๕)
๕.๕ เป้าหมาย (ผลผลิตของโครงการ) มีความสอดคล้องกับแผนพัฒนาเศรษฐกิจและสังคมแห่งชาติ	(๕)
๕.๖ โครงการมีความสอดคล้องกับ Thailand ๔.๐	(๕)
๕.๗ โครงการสอดคล้องกับยุทธศาสตร์จังหวัด	(๕)
๕.๘ โครงการแก้ไขปัญหาความยากจนหรือการเสริมสร้างให้ประเทศชาติมั่นคง มั่งคั่ง ยั่งยืน ภายใต้หลักประชารัฐ	(๕)
๕.๙ งบประมาณ มีความสอดคล้องกับเป้าหมาย (ผลผลิตของโครงการ)	(๕)
๕.๑๐ มีการประมาณการราคาถูกต้องตามหลักวิธีการงบประมาณ	(๕)
๕.๑๑ มีการกำหนดตัวชี้วัด (KPI) และสอดคล้องกับวัตถุประสงค์และผลคาดว่าจะได้รับ	(๕)
๕.๑๒ ผลที่คาดว่าจะได้รับ สอดคล้องกับวัตถุประสงค์	(๕)
<b>รวมคะแนน</b>	<b>๑๐๐</b>

**แนวทางเบื้องต้นในการให้คะแนนแนวทางการพิจารณาการติดตามและประเมินผลโครงการ  
เพื่อความสอดคล้องแผนพัฒนาท้องถิ่น (พ.ศ. ๒๕๖๑ – ๒๕๖๕) ขององค์กรปกครองส่วนท้องถิ่น**

ประเด็น การพิจารณา	รายละเอียดหลักเกณฑ์	คะแนน เต็ม	คะแนนที่ ได้
๑. การสรุปสถานการณ์ การพัฒนา	เป็นการวิเคราะห์กรอบการจัดทำยุทธศาสตร์ขององค์กรปกครองส่วนท้องถิ่น (ใช้ การวิเคราะห์ SWOT Analysis/Demand (Demand Analysis)/Global Demand และ Trend ปัจจัยและสถานการณ์การเปลี่ยนแปลงที่มีผลต่อการ พัฒนา อย่างน้อยต้องประกอบด้วยวิเคราะห์ศักยภาพด้านเศรษฐกิจ, ด้าน สังคม, ด้านทรัพยากรธรรมชาติและสิ่งแวดล้อม)	๑๐	
๒. การประเมินผลการ นำแผนพัฒนาท้องถิ่น ๓ ไปปฏิบัติในเชิงปริมาณ	๑) การควบคุมที่มีตัวเลขต่างๆ เพื่อนำมาใช้วัดผลในเชิงปริมาณ เช่น การวัด จำนวนโครงการ กิจกรรม งานต่างๆ ก็คือผลผลิตนั่นเองว่าเป็นไปตามที่ตั้งเป้า หมายเอาไว้หรือไม่จำนวนที่ดำเนินการจริงตามที่ได้กำหนดไว้เท่าไร จำนวนที่ไม่ สามารถดำเนินการได้มีจำนวนเท่าไร สามารถอธิบายได้ตามหลักประสิทธิภาพ (Efficiency) ของการพัฒนาท้องถิ่นตามอำนาจหน้าที่ที่ได้กำหนดไว้ ๒) วิเคราะห์ผลกระทบ/สิ่งที่กระทบ (Impact) โครงการที่ดำเนินการในเชิง ปริมาณ (Qualitative)	๑๐	
๓. การประเมินผลการ นำแผนพัฒนาท้องถิ่น ๓ ไปปฏิบัติในเชิงคุณภาพ	๑) การประเมินประสิทธิผลของแผนพัฒนาในเชิงคุณภาพคือการนำเอาเทคนิคฯ มาใช้เพื่อวัดค่าภารกิจ โครงการ กิจกรรม งานต่างๆ ที่ดำเนินการในพื้นที่นั้นๆ ตรงต่อความต้องการของประชาชนหรือไม่และเป็นไปตามอำนาจหน้าที่หรือไม่ ประชาชนพึงพอใจหรือไม่ สิ่งของ วัสดุ ครุภัณฑ์ การดำเนินการต่างๆ มีสภาพหรือ ลักษณะถูกต้อง คงทน ถาวร สามารถใช้การได้ตามวัตถุประสงค์หรือไม่ ซึ่งเป็นไป ตามหลักประสิทธิผล (Effectiveness) ผลการปฏิบัติราชการตามที่บรรลุ วัตถุประสงค์ และเป้าหมายของแผนปฏิบัติราชการตามที่ได้รับงบประมาณมา ดำเนินการ รวมถึงสามารถเทียบเคียงกับส่วนราชการหรือหน่วยงาน ๒) วิเคราะห์ผลกระทบ/สิ่งที่กระทบ (Impact) โครงการที่ดำเนินการในเชิง คุณภาพ (Qualitative)	๑๐	
๔. แผนงานและ ยุทธศาสตร์การพัฒนา	๑) วิเคราะห์แผนงาน งาน ที่เกิดจากด้านต่างๆ มีความสอดคล้องกับยุทธศาสตร์ ขององค์กรปกครองส่วนท้องถิ่นในมิติต่างๆ จนนำไปสู่การจัดทำโครงการพัฒนา ท้องถิ่นโดยใช้ SWOT Analysis/Demand (Demand Analysis)/Global Demand/ Trend หรือหลักการบูรณาการ (Integration) กับองค์กรปกครองส่วนท้องถิ่นที่มี พื้นที่ติดต่อกัน ๒) วิเคราะห์แผนงาน งาน ที่เกิดจากด้านต่างๆ ที่สอดคล้องกับการแก้ไขปัญหา ความยากจน หลักปรัชญา	๑๐	



ประเด็น การพิจารณา	รายละเอียดหลักเกณฑ์	คะแนน เต็ม	คะแนน ที่ได้
<p><b>๕. โครงการพัฒนา</b></p> <p>๕.๑ ความชัดเจนของชื่อโครงการ</p>	<p><b>ควรประกอบด้วยข้อมูลดังนี้</b></p> <p>เป็นโครงการที่มีวัตถุประสงค์สนองต่อยุทธศาสตร์การพัฒนาขององค์กรปกครองส่วนท้องถิ่นและดำเนินการเพื่อให้การพัฒนาบรรลุตามวิสัยทัศน์ขององค์กรปกครองส่วนท้องถิ่นที่กำหนดไว้ ชื่อโครงการมีความชัดเจน มุ่งไปเรื่องใดเรื่องหนึ่ง อ่านแล้วเข้าใจได้ว่าจะพัฒนาอะไรในอนาคต</p>	(๕)	๕
<p>๕.๒ กำหนดวัตถุประสงค์สอดคล้องกับโครงการ</p>	<p>มีวัตถุประสงค์ชัดเจน (clear objective) โครงการต้องกำหนดวัตถุประสงค์สอดคล้องกับความเป็นมาของโครงการ สอดคล้องกับหลักการและเหตุผล วิธีการดำเนินงานต้องสอดคล้องกับวัตถุประสงค์ มีความเป็นไปได้ชัดเจน มีลักษณะเฉพาะเจาะจง</p>	(๕)	๕
<p>๕.๓ เป้าหมาย (ผลผลิตของโครงการ) มีความชัดเจนนำไปสู่การตั้งงบประมาณได้ถูกต้อง</p>	<p>สภาพที่อยากให้เกิดขึ้นในอนาคตเป็นทิศทางที่ต้องไปให้ถึงเป้าหมายต้องชัดเจน สามารถระบุจำนวนเท่าไร กลุ่มเป้าหมายคืออะไร มีผลผลิตอย่างไร กลุ่มเป้าหมาย พื้นที่ดำเนินงาน และระยะเวลาดำเนินงาน อธิบายให้ชัดเจนว่าโครงการนี้จะทำที่ไหน เริ่มต้นในช่วงเวลาใดและจบลงเมื่อไร ใครคือกลุ่มเป้าหมายของโครงการ หากกลุ่มเป้าหมายมีหลายกลุ่ม ให้บอกชัดเจนไปว่าใครคือกลุ่มเป้าหมายหลัก ใครคือกลุ่มเป้าหมายรอง</p>	(๕)	๕
<p>๕.๔ โครงการมีความสอดคล้องกับแผนยุทธศาสตร์ ๒๐ ปี</p>	<p>โครงการสอดคล้องกับ (๑) ความมั่นคง (๒) การสร้างความสามารถในการแข่งขัน (๓) การพัฒนาเสริมสร้างศักยภาพคน (๔) การสร้างโอกาสความเสมอภาคและเท่าเทียมกันทางสังคม (๕) การสร้างการเติบโตบนคุณภาพชีวิตที่เป็นมิตรต่อสิ่งแวดล้อม (๖) การปรับสมดุลและพัฒนา ระบบการบริหารจัดการภาครัฐ เพื่อให้เกิดความมั่นคง มั่งคั่ง ยั่งยืน</p>	(๕)	๕
<p>๕.๕ เป้าหมาย (ผลผลิตของโครงการ) มีความสอดคล้องกับแผนพัฒนาเศรษฐกิจและสังคมแห่งชาติ</p>	<p>โครงการมีความสอดคล้องแผนพัฒนาเศรษฐกิจและสังคมแห่งชาติฉบับที่ ๑๒ โดย (๑) ยึดหลักปรัชญาเศรษฐกิจพอเพียง (๒) ยึดคนเป็นศูนย์กลางพัฒนา (๓) ยึดวิสัยทัศน์ภายใต้ยุทธศาสตร์ชาติ ๒๐ ปี (๔) ยึดเป้าหมายอนาคตประเทศไทย ๒๕๗๙ (๕) ยึดหลักการนำไปสู่ปฏิบัติให้เกิดผลสัมฤทธิ์อย่างจริงจังใน ๕ ปีที่ต่อยอดไปสู่ผลสัมฤทธิ์ที่เป็นเป้าหมายระยะยาว ภายใต้แนวทางการพัฒนา (๑) การยกระดับศักยภาพการแข่งขันและการหลุดพ้นกับดักรายได้ปานกลางสู่รายได้สูง (๒) การพัฒนาศักยภาพคนตามช่วงวัยและการปฏิรูประบบเพื่อสร้างสังคมสูงวัยอย่างมีคุณภาพ (๓) การลดความเหลื่อมล้ำทางสังคม (๔) การรองรับการเชื่อมโยงภูมิภาคและความเป็นเมือง (๕) การสร้างความเจริญเติบโตทางเศรษฐกิจและสังคมอย่างเป็นมิตรกับสิ่งแวดล้อม (๖) การบริหารราชการแผ่นดินที่มีประสิทธิภาพ</p>	(๕)	๕

ประเด็น การพิจารณา	รายละเอียดหลักเกณฑ์	คะแนน เต็ม	คะแนน ที่ได้
๕.๖ โครงการมีความ สอดคล้อง	โครงการมีลักษณะหรือสอดคล้องกับการปรับเปลี่ยนโครงสร้างเศรษฐกิจไปสู่ Value-Based Economy หรือเศรษฐกิจที่ขับเคลื่อนด้วยนวัตกรรม ทำน้อย ได้มาก เช่น (๑) เปลี่ยนจากการผลิตสินค้า โภคภัณฑ์ไปสู่สินค้าเชิงนวัตกรรม (๒) เปลี่ยนจากการขับเคลื่อนประเทศด้วยภาคอุตสาหกรรม ไปสู่การขับเคลื่อนด้วยเทคโนโลยี ความคิดสร้างสรรค์และนวัตกรรม (๓) เปลี่ยนจากการเน้นภาคการผลิตสินค้าไปสู่การเน้นภาคบริการมากขึ้น รวมถึงโครงการที่เติมเต็มด้วยวิทยาการ ความคิดสร้างสรรค์ นวัตกรรม วิทยาศาสตร์ เทคโนโลยี และการวิจัยและพัฒนาแล้วต่อยอดความได้เปรียบเชิงเปรียบเทียบ เช่น ด้านการเกษตรเทคโนโลยีชีวภาพ สาธารณสุข วัฒนธรรม ฯลฯ	(๕)	๕
๕.๗ โครงการ สอดคล้องกับ ยุทธศาสตร์จังหวัด	โครงการพัฒนาท้องถิ่นมีความสอดคล้องกับห้วงระยะเวลาของแผนพัฒนาจังหวัดที่ได้กำหนดขึ้น เพื่อขับเคลื่อนการพัฒนาท้องถิ่นเสมือนหนึ่งการขับเคลื่อนการพัฒนาจังหวัด ซึ่งไม่สามารถแยกส่วนใดส่วนหนึ่งออกจากกันได้ นอกจากนี้โครงการพัฒนาท้องถิ่นต้องเป็นโครงการเชื่อมต่อหรือเดินทางไปด้วยกันกับยุทธศาสตร์จังหวัดที่กำหนดขึ้นเป็นปัจจุบัน	(๕)	๕
๕.๘ โครงการแก้ไข ปัญหาความยากจน หรือการเสริมสร้างให้ ประเทศชาติมั่นคง มั่ง คั่ง ยั่งยืน ภายใต้หลัก ประชารัฐ	เป็นโครงการที่ดำเนินการภายใต้พื้นฐานความพอเพียงที่ประชาชนดำเนินการเองหรือร่วมดำเนินการ เป็นโครงการต่อยอดและขยายได้ เป็นโครงการที่ประชาชนต้องการ เพื่อให้เกิดความยั่งยืน ซึ่งมีลักษณะที่จะให้ท้องถิ่นมีความมั่นคง มั่งคั่ง ยั่งยืน เป็นท้องถิ่นที่พัฒนาแล้วด้วยการพัฒนาปรัชญาเศรษฐกิจพอเพียง	(๕)	๕
๕.๙ งบประมาณมี ความสอดคล้องกับ เป้าหมาย(ผลผลิตของ โครงการ)	งบประมาณโครงการพัฒนาจะต้องคำนึงถึงหลักสำคัญ ๕ ประการในการจัดทำโครงการได้แก่ (๑) ความประหยัด (Economy) (๒) ความมีประสิทธิภาพ (Efficiency) (๓) ความมีประสิทธิภาพ (Effectiveness) (๔) ความยุติธรรม (Equity) (๕) ความโปร่งใส (Transparency)	(๕)	๕
๕.๑๐ มีการประมาณ การราคาถูกต้องตาม หลักวิธีการ งบประมาณ	การประมาณราคาเพื่อการพัฒนาต้องให้สอดคล้องกับโครงการถูกต้องตามหลักวิชาการทางช่าง หลักของราคากลาง ราคากลางท้องถิ่น มีความโปร่งใสในการกำหนดราคาและตรวจสอบในเชิงประจักษ์	(๕)	๕

ประเด็น การพิจารณา	รายละเอียดหลักเกณฑ์	คะแนน เต็ม	คะแนน ที่ได้
๕.๑๑ มีการกำหนด ตัวชี้วัด (KPI) และ สอดคล้องกับ วัตถุประสงค์และผลที่ คาดว่าจะได้รับ	มีการกำหนดตัวชี้วัดผลงาน (Key Performancy Indicator : KPI) ที่ สามารถวัดได้ (measurable) ใช้บอกประสิทธิผล (effectiveness) ใช้บอกประสิทธิภาพ (efficiency) ได้ เช่น การกำหนดความพึงพอใจ การกำหนดร้อยละ การกำหนดอันเกิดจากผลของวัตถุประสงค์ที่เกิดที่สิ่งที่ได้รับ (การคาดการณ์ คาดว่าจะได้รับ)	(๕)	
๕.๑๒ ผลที่คาดว่าจะ ได้รับสอดคล้องกับ วัตถุประสงค์	ผลที่ได้รับเป็นสิ่งที่เกิดขึ้นได้จริงจากการดำเนินการตามโครงการพัฒนาซึ่งสอดคล้องกับวัตถุประสงค์ที่ตั้งไว้ การได้ผลหรือผลที่เกิดขึ้นจะต้องเท่ากับวัตถุประสงค์หรือมากกว่าวัตถุประสงค์ ซึ่งการเขียนวัตถุประสงค์ควรคำนึงถึง (๑) ความเป็นไปได้และมีความเฉพาะเจาะจง ในการดำเนินงานตามโครงการ (๒) วัดและประเมินผลระดับของความสำเร็จได้ (๓) ระบุสิ่งที่ต้องการดำเนินงานอย่างชัดเจนและเฉพาะเจาะจงมากที่สุดและสามารถปฏิบัติได้ (๔) เป็นเหตุเป็นผล สอดคล้องกับความเป็นจริง (๕) ส่งผลต่อการบ่งบอกเวลาได้	(๕)	
<b>รวมคะแนน</b>		<b>๑๐๐</b>	



สรุปรายงานผลการดำเนินการ ประจำปีงบประมาณ พ.ศ. ....						
ลำดับ ที่	รายการ	โครงการ	งบประมาณ	โครงการที่สามารถดำเนินการได้ (..... โครงการ)		
				คิดเป็นร้อยละ ของแผนพัฒนา ท้องถิ่นสี่ปี	คิดเป็นร้อยละ ของแผนการ ดำเนินงาน	คิดเป็นร้อยละ ของข้อบัญญัติ+ เงินสะสม
๑	บรรจุในแผนพัฒนา ท้องถิ่น					
๒	ตั้งในข้อบัญญัติ งบประมาณ					
๓	จากเงินสะสม					
๔	จัดทำแผนการ ดำเนินงาน - ข้อบัญญัติ = ..... + - เงินสะสม = .....					
๕	สามารถดำเนินการได้ - ข้อบัญญัติ = ..... + - เงินสะสม = .....					

**(๑.๒) การวัดผลในเชิงคุณภาพ (Quality)**

การจัดผลเชิงคุณภาพ ใช้การสำรวจความพึงพอใจในการวัดผลเชิงคุณภาพโดยภาพรวม โดยได้มีการประเมินความพึงพอใจ ซึ่งการประเมินความพึงพอใจทำให้ทราบถึงผลเชิงคุณภาพในการดำเนินงานขององค์การบริหารส่วนตำบลโพธิ์ท่าในภาพรวม

**โดยเครื่องมือที่ใช้ในการประเมินความพึงพอใจ มีดังนี้**

แบบที่ ๓/๓ แบบประเมินความพึงพอใจต่อผลการดำเนินงานขององค์กรปกครองส่วนท้องถิ่น

แบบที่ ๓/๔ แบบประเมินความพึงพอใจของผู้รับบริการในงานบริการขององค์กรปกครองส่วนท้องถิ่น (ให้หน่วยงานภายนอกดำเนินการ)

## ๔.๔ ข้อเสนอแนะในการจัดทำแผนพัฒนาท้องถิ่นใน

### (๑) ผลกระทบนำไปสู่อุบัติเหตุ

(๑.๑) ปัญหาสาธารณภัยต่างๆ ที่เกิดขึ้นในองค์กรปกครองส่วนท้องถิ่น อันได้แก่ ภัยแล้ง วาตภัย อุทกภัย อัคคีภัย ที่เกิดขึ้นและส่งผลกระทบต่อประชาชนในพื้นที่ เกิดความเสียหายทั้งชีวิตและทรัพย์สิน แนวทางการแก้ไข คือพิจารณาวางแผนการดำเนินการป้องกัน ก่อนเกิดเหตุ ระหว่างเกิดเหตุ หลังเกิดเหตุ บรรจุ แผนงาน โครงการ กิจกรรม การให้ความช่วยเหลือต่างๆ จัดตั้งศูนย์ช่วยเหลือประชาชนขององค์กรปกครองส่วน ท้องถิ่น เพื่อสามารถดำเนินการได้ทันท่วงที

(๑.๒) ปัญหาโรคระบาดที่เกิดจากคน เกิดจากสัตว์ ที่ส่งผลอันตราย หรือคร่าต่อชีวิตประชาชน และ สัตว์ต่างๆ ในตำบล ซึ่งได้แก่ โรคไข้หวัดใหญ่ ไข้หวัดนก โรคมือ เท้า ปาก ที่เกิดขึ้นกับเด็กๆ โรคพิษสุนัขบ้า แนวทางการแก้ไขปัญหา คือ ฝึกอบรม ประชาสัมพันธ์ ณรงค์การป้องกัน ลงพื้นที่ระงับการเกิดโรคระบาด การทำลาย การรักษา

(๑.๓) ปัญหาประชาชนมีรายได้น้อย การศึกษาต่ำ ประชาชนในตำบลยังมีคนรายได้น้อย มีหนี้สิน เยอะ ไม่เพียงพอในการดำรงชีวิต ค่าครองชีพสูง แนวทางการแก้ไขปัญหา ให้ความรู้เกี่ยวกับการประกอบ อาชีพ สาธิตการประกอบอาชีพ ช่วยเหลือประชาชนซ่อมแซมบ้านคนจน ผู้มีรายได้น้อย ส่งเสริมด้าน การศึกษาโดยการจัดบริการสาธารณสุขด้านการศึกษา สนับสนุนกิจกรรมต่างๆ ให้กับเด็กนักเรียน

(๑.๔) ปัญหายาเสพติดในตำบล ในพื้นที่ยังพบว่ามีการค้ายาเสพติด และยังไม่พบรายงานว่ามีผู้ติดยา เสพติด แต่เพื่อเป็นการป้องกัน มีแนวทางการป้องกัน โดยการลงพื้นที่ที่รณรงค์ป้องกัน การให้ความรู้กับ ประชาชนได้ทราบถึงโทษของยาเสพติด

(๑.๕) ปัญหาการสัญจรไปมาของประชาชนในตำบล เนื่องจากในตำบลด้านโครงสร้างพื้นฐาน เส้นทางคมนาคมบางหมู่บ้านยังเป็น ถนนดิน ถนนลูกรัง ช่วงฤดูฝนถนนลื่น เป็นหลุมเป็นบ่อ เกิดปัญหาใน การสัญจรไปมาของประชาชน เสี่ยงต่อการเกิดอุบัติเหตุ การคมนาคมล่าช้า แนวทางการแก้ไข จัดทำแผนงาน โครงการก่อสร้างถนนในเส้นทางสำคัญ พิจารณาเสนอสนับสนุนจากหน่วยงานอื่น

### (๒) ข้อสังเกต ข้อเสนอแนะ ผลจากการพัฒนา

(๒.๑) ข้อสังเกต จากการสำรวจข้อมูล การลงพื้นที่ในตำบล จะเห็นว่าประชาชนยังมีปัญหาที่จะต้อง ดำเนินการแก้ไขอยู่มาก ดังนี้ ด้านการศึกษา สาธารณสุข ความมั่นคงปลอดภัยในชีวิตและทรัพย์สิน การ ศาสนาศิลปวัฒนธรรม ประเพณี กีฬา สถานที่พักผ่อนหย่อนใจ สวัสดิการสังคม การเกษตร เศรษฐกิจ อุตสาหกรรม การพัฒนาอาชีพ เส้นทางคมนาคมขนส่ง/ไฟฟ้า/น้ำประปา/แหล่งน้ำเพื่ออุปโภค - บริโภค ด้าน ทรัพยากรและสิ่งแวดล้อม ขยะมูลฝอยและสิ่งปฏิกูล จากปัญหาด้านต่างๆ ประชาชนไม่สามารถแก้ไขปัญหา เองได้จึงต้องเสนอให้องค์กรปกครองส่วนท้องถิ่นแก้ไข ทำให้มีการเสนอโครงการเข้ามาเป็นจำนวนมาก ซึ่ง บประมาณขององค์กรปกครองส่วนท้องถิ่นนั้นมีจำกัดไม่เพียงพอต่อการจัดการได้

(๒.๒) ข้อเสนอแนะ จากข้อสังเกตดังกล่าว มีข้อเสนอแนะในการแก้ไขปัญหาต่างๆ ดังนี้ ปัญหา ต่างๆ ที่ถูกเสนอมายังองค์กรปกครองส่วนท้องถิ่น นั้น ควรนำมาพิจารณาจัดลำดับความสำคัญโดยประชาคม ท้องถิ่น ซึ่งมีหลายภาคส่วน ประกอบไปด้วย คณะกรรมการพัฒนาขององค์กรปกครองส่วนท้องถิ่น สมาชิก สภาท้องถิ่น ผู้นำหมู่บ้าน ตัวแทนส่วนราชการ รัฐวิสาหกิจ หน่วยงานที่เกี่ยวข้อง ประชาชนทั่วไป ร่วมกัน พิจารณาจัดลำดับความสำคัญของโครงการ และพิจารณาบรรจุเข้าแผนพัฒนาท้องถิ่นต่อไป กรณีโครงการที่ เกินศักยภาพที่ให้องค์กรปกครองส่วนท้องถิ่นเสนอขอรับการสนับสนุนจากหน่วยงานอื่น

(๒.๓) ผลจากการพัฒนา จากการพัฒนาที่ผ่านมาพบว่าองค์กรปกครองส่วนท้องถิ่นได้แก้ไขปัญหาให้กับประชาชนได้ในหลายเรื่อง และครอบคลุมทุกด้าน มีผลการประเมินอยู่ในเกณฑ์ที่ดี ประชาชนมีความพึงพอใจ แต่ก็ยังมีปัญหาที่จะต้องแก้ไขต่อไป ไม่ว่าจะเป็นด้านสิ่งแวดล้อมที่ยังมีการเผาหญ้า อ้อย ตอข้าวในช่วงเวลาเก็บเกี่ยว การเลี้ยงสัตว์ วัว ควาย หมู ที่ส่งกลิ่นเหม็นรำคาญ การพนันที่ยังมีในพื้นที่ เส้นทางคมนาคมยังไม่สะดวก

# ภาคผนวก