



สำเนา

แผนพัฒนาท้องถิ่น

องค์การบริหารส่วนตำบลโพนซ่า

(พ.ศ. ๒๕๖๖ – ๒๕๗๐)

แก้ไข (ครั้งที่ ๑/๒๕๖๖)

องค์การบริหารส่วนตำบลโพนซ่า
ต.โพนซ่า อ.เมืองฯ จ.ศรีสะเกษ

ส่วนที่ ๑

สภาพทั่วไปและข้อมูลพื้นฐาน

๑. ด้านกายภาพ

ประวัติความเป็นมา

ชาวโพนซา อพยพมาจากประเทศลาว ซึ่งได้หนีภัยสงครามข้ามแม่น้ำโขงฝั่งซ้ายมาทางฝั่งขวาข้ามแม่น้ำชี แม่น้ำมูล เดินทางมาหาพื้นที่เพื่อตั้งหลักบ้านเรือนได้เห็นพื้นที่เป็นเนินสูงมีต้นไม้ใหญ่ขึ้นอยู่เป็นจำนวนมาก ซึ่งจะมีน้ำซับไหลตลอดปี มีลำห้วยล้อมรอบ และหนองน้ำอีกมากมาย ซึ่งเหมาะแก่การตั้งหลักฐานบ้านเรือนและทำไร่นา พื้นที่ตั้งหมู่บ้านจะสูงกว่าที่ทำนาเป็นเนินสูงต่ำไม่สม่ำเสมอ มีจอมปลวกใหญ่อยู่มากภาษาท้องถิ่นเรียก “โพน” และมีต้นมะค่า (มะข่า) ขึ้นอยู่ตามจอมปลวกใหญ่จึงมีชื่อเรียกขานว่า “โพนซา”

๑.๑ ที่ตั้งของหมู่บ้าน

ทำเลที่ตั้งที่ทำการองค์การบริหารส่วนตำบลโพนซา เลขที่ ๘๙ หมู่ที่ ๑๐ ถนนกุดโจ้ง - หนองเทา ตำบลโพนซา อำเภอเมืองศรีสะเกษ จังหวัดศรีสะเกษ ๓๓๐๐๐

อาณาเขต

ทิศเหนือ	จรด	ตำบลโพธิ์	ตำบลหนองแก้ว	เทศบาลเมืองศรีสะเกษ
ทิศตะวันออก	จรด	ตำบลตะดอบ	ตำบลจาน	
ทิศตะวันตก	จรด	ตำบลซำ	เทศบาลเมืองศรีสะเกษ	
ทิศใต้	จรด	ตำบลโพนค้อ	ตำบลจาน	

๑.๒ ลักษณะภูมิประเทศ

มีพื้นที่ทั้งหมด ๓๑.๐๐ ตารางกิโลเมตร (คิดเป็นจำนวนไร่ทั้งหมด ๑๙,๓๗๕ ไร่)

พื้นที่ราบ	๒๘.๘๙ ตร.กม	ร้อยละ ๙๓.๕๔	ของพื้นที่ทั้งหมด
ภูเขา	- ตร.กม	ร้อยละ -	ของพื้นที่ทั้งหมด
พื้นที่น้ำ	๐.๔ ตร.กม	ร้อยละ ๑.๓๒	ของพื้นที่ทั้งหมด
อื่น ๆ	๑.๗๑ ตร.กม	ร้อยละ ๕.๓๔	ของพื้นที่ทั้งหมด

๑.๓ ลักษณะภูมิอากาศ

ฤดูร้อน ช่วงระยะเวลาตั้งแต่เดือน มีนาคม ถึงเดือน เมษายน อุณหภูมิเฉลี่ย ๓๘ องศา ปริมาณน้ำฝน ๒๐ มม.
ฤดูฝน ช่วงระยะเวลาตั้งแต่เดือน พฤษภาคม ถึงเดือน ตุลาคม อุณหภูมิเฉลี่ย ๓๐ องศา ปริมาณน้ำฝน ๖๐ มม.
ฤดูหนาว ช่วงระยะเวลาตั้งแต่เดือน พฤศจิกายน ถึงเดือน มกราคม อุณหภูมิเฉลี่ย องศาปริมาณน้ำฝน ๒๐ มม.

๑.๔ ลักษณะของดิน

หมู่ที่	พ.ท.ทั้งหมด (ไร่)	พ.ท.อยู่อาศัย (ไร่)	พ.ท.นา (ไร่)	พ.ท.ไร่ (ไร่)	พ.ท.สวน (ไร่)	พ.ท.แหล่งน้ำ (ไร่)	พ.ท.ป่าไม้ (ไร่)	ที่ดินสิ่งก่อสร้าง (ไร่)	อื่นๆ (ไร่)
๑	๒,๓๔๒	๑๐๔	๒,๒๐๐	-	-	๒๓	-	๙	๖
๒	๗๓๗	๔๖	๕๘๒	-	-	๑๐๐	-	๓	๖
๓	๒,๔๖๒	๓๖	๑,๒๙๕	-	-	๑,๑๐๐	-	๑๔	๑๗
๔	๑,๑๘๒	๗๐	๑,๐๖๘	-	-	๑๐	-	๒	๓๒
๕	๑,๖๕๔	๗๐	๑,๔๖๕	-	-	๔๕	-	๑๐	๖๔
๖	๒,๐๐๙	๕๔	๑,๑๓๔	-	-	๒๕	๓๐๐	๔๑๖	๘๐
๗	๙๐๐	๔๐	๕๖๒	-	-	๒๙	๓๐	๔๔	๒๕
๘	๑,๐๐๙	๖๐	๘๖๐	-	-	๓	๔๓	๐	๔๓
๙	๑,๘๐๒	๗๘	๑,๐๕๐	-	-	๒๐	๕๐๐	๐	๑๕๔
๑๐	๗๔๙	๒๕	๖๗๐	-	-	๘	๑๕	๕	๒๖
รวม	๑๔,๘๔๖	๕๘๓	๑๐,๘๘๖	-	-	๑,๓๖๓	๑,๐๕๘	๕๐๓	๔๕๓

ข้อมูลที่ดินสาธารณะประโยชน์ตำบลโพนข้า

องค์การบริหารส่วนตำบลโพนข้า อำเภอเมืองศรีสะเกษ จังหวัดศรีสะเกษ

หมู่ที่	ชื่อที่ดิน	พื้นที่ (ไร่/งาน/วา)	ประเภทที่ดิน	หมายเหตุ
๑	ป่าช้า	๔-๐-๐		
๒	ที่ธรณีสงฆ์	๔-๐-๐		
๒	ป่าช้า	๔-๐-๐		
๓	ป่าช้า	๑-๒-๐		
๓	โรงเรียนบ้านบก	๓-๒-๐	ราชพัสดุ	
๔	ศาลาประชาคม	๐-๐-๘๕		
๕	โรงเรียนบ้านโพนข้า (วินิตวิทยาคาร)	๔-๐-๐	ราชพัสดุ	
๕	ป่าช้า	๖-๐-๐		
๕	ศาลาประชาคม	๐-๑-๐		
๖	ป่าช้า	๒-๐-๐		
๗	โรงเรียนบ้านกุดโง้ง (สิริราษฎร์บำรุง)	๑๗-๑-๐	ราชพัสดุ	
๗	โรงพยาบาลส่งเสริมสุขภาพตำบลบ้านกุดโง้ง	๔-๐-๐	ราชพัสดุ	
๗	สำนักงานบำรุงทางศรีสะเกษ ที่ ๒	๘-๐-๐	ราชพัสดุ	
๘	ป่าช้า	๐-๒-๐		
รวม		๙๑-๓-๘๕		

ข้อมูลพื้นที่/ครัวเรือนเกษตรกรในเขตชลประทาน นอกเขตชลประทานและสูบน้ำด้วยไฟฟ้า
องค์การบริหารส่วนตำบลโพนข่า อำเภอเมืองศรีสะเกษ จังหวัดศรีสะเกษ

หมู่ที่	พ.ท.ในเขตชลประทาน		พ.ท.นอกเขตชลประทาน		พ.ท.เขตสูบน้ำด้วยไฟฟ้า	
	ครัวเรือน	ไร่	ครัวเรือน	ไร่	ครัวเรือน	ไร่
๑	๕	๒๙	๑๙๗	๒,๑๗๑	๐	๐
๒	๑	๑๒	๔๕	๕๗๐	๐	๐
๓	๔๘	๕๕๖	๕๖	๗๔๙	๐	๐
๔	๐	๐	๑๑๒	๑,๐๖๘	๐	๐
๕	๐	๐	๑๒๑	๑,๕๖๕	๐	๐
๖	๔๔	๔๗๐	๑๑๒	๖๖๔	๐	๐
๗	๑๕	๒๐๐	๘๘	๓๒๙	๐	๐
๘	๒๕	๒๖๕	๘๗	๕๙๕	๐	๐
๙	๔๕	๔๗๗	๖๔	๕๗๓	๐	๐
๑๐	๗	๓๓.๐๐	๑๐๖	๖๗๐	๐	๐
รวม	๑๙	๒,๐๒๓	๙๘๘	๘,๘๕๔	๐	๐
เฉลี่ย	-	๑๐.๖๙	-	๘.๙๖	๐	๐
%	๑๖.๑๓	๑๘.๖๗	๘๓.๘๗	๘๑.๓๓	๐.๐๐	๐.๐๐

๑.๕ ลักษณะของแหล่งน้ำ

ลำดับที่	ชื่อแหล่งน้ำ	หมู่ที่	พื้นที่ (ไร่/งาน/วา)	ประเภทแหล่งน้ำ	ปริมาณน้ำ	หมายเหตุ
๑	หนองขาม	๑	๖-๐-๙๑	หนอง	ตลอดปี	ขุดลอก
๒	หนองคูม	๑	๘-๒-๖๓	หนอง	ตลอดปี	ขุดลอก
๓	หนองแวง	๓	๔-๐-๐	หนอง	ตลอดปี	ขุดลอก
๔	หนองแวงใหญ่	๓	๘-๒-๔๓	หนอง	ตลอดปี	ขุดลอก
๕	อ่างเก็บน้ำห้วยชัน	๓	๑,๑๐๐ - ๐-๐	อ่างเก็บน้ำ	ตลอดปี	-
๖	ห้วยชัน	๓	-	ห้วย	ตลอดปี	ขุดลอก
๗	หนองคำต้อ	๔	๖-๑-๙๔	หนอง	ตลอดปี	ขุดลอก
๘	หนองทุ่ม	๔	๑-๑-๓๖	หนอง	ตลอดปี	ขุดลอก
๙	หนองสำโรง	๔	๒-๓-๐๙	หนอง	ตลอดปี	ขุดลอก
๑๐	ห้วยสะทุง	๔	-	ห้วย	ตลอดปี	ขุดลอก
๑๑	หนองเหล็ก	๕	๑๐-๑-๑๖	หนอง	ตลอดปี	ขุดลอก
๑๒	หนองแวง	๕	๓-๑-๓๒	หนอง	ตลอดปี	ขุดลอก
๑๓	หนองอะกลาง	๕	๑๐-๐-๐	หนอง	ตลอดปี	ขุดลอก
๑๔	หนองโตก	๕	๑๐-๐-๐	หนอง	ตลอดปี	ขุดลอก
๑๕	ห้วยโสก	๕	-	ห้วย	ตลอดปี	ขุดลอก
๑๖	หนองม่วง	๖	๑๔-๓-๗๒	หนอง	ตลอดปี	ขุดลอก
๑๗	หนองน้ำใส	๖	๓-๓-๑๕	หนอง	ตลอดปี	ขุดลอก
๑๘	หนองแคน	๖	๓-๑-๙๘	หนอง	ตลอดปี	ขุดลอก
๑๙	หนองห้าง	๖	๒-๓-๓๗	หนอง	ตลอดปี	ขุดลอก
๒๐	หนองขอนแก่น	๖	๔-๓-๗๒	หนอง	ตลอดปี	ขุดลอก
๒๑	หนองไฮ	๖	๓-๒-๒๐	หนอง	ตลอดปี	ขุดลอก
๒๒	หนองแต้	๖	๔-๓-๑๕	หนอง	ตลอดปี	ขุดลอก
๒๓	หนองพัน	๖	๐-๓-๗๒	หนอง	ตลอดปี	ขุดลอก
๒๔	ห้วยแฮด	๖	-	ห้วย	ตลอดปี	-
๒๕	ห้วยสะทุง	๗	-	ห้วย	ตลอดปี	ขุดลอก
๒๖	ห้วยแฮด	๘	-	ห้วย	ตลอดปี	-
๒๗	หนองโพธิ์	๙	๒๐-๐-๐	หนอง	ตลอดปี	ขุดลอก
๒๘	ห้วยแฮด	๙	-	ห้วย	ตลอดปี	-
๒๙	ห้วยสะทุง	๑๐	-	ห้วย	ตลอดปี	ขุดลอก

ลักษณะการใช้ที่ดิน

พื้นที่พักอาศัย	๓.๔๓	ตร.กม.
พื้นที่พาณิชยกรรม	-	ตร.กม.
พื้นที่หน่วยงานของรัฐ	๐.๐๐๙๖	ตร.กม.
สวนสาธารณะ/นันทนาการ	-	ตร.กม.
พื้นที่ตั้งสถานศึกษา	๐.๐๓๘๔	ตร.กม.
พื้นที่ว่าง/พื้นที่สาธารณะ	๑.๒๖๒	ตร.กม.
พื้นที่เกษตรกรรม	๑๙.๐๑	ตร.กม.

๑.๖ ลักษณะของไม้และป่าไม้**องค์การบริหารส่วนตำบลโพนข่า อำเภอเมืองศรีสะเกษ จังหวัดศรีสะเกษ**

หมู่ที่	ชื่อป่า	พื้นที่ไร่ (ไร่/งาน/วา)	ประเภทป่า	หมายเหตุ
๑	ป่าเต็ง	๒ - ๒ - ๙๐	ป่าละเมาะ	
๓	ป่าโนนอีหม่าน	๒๖๑ - ๑ - ๖๙	ป่าเบญจพรรณ	
๓	ป่าโนนแดง	๖ - ๓ - ๖๒	ป่าเบญจพรรณ	
๔	ป่าโนนเหลื่อม	๒ - ๑ - ๕๕	ป่าเบญจพรรณ	
๕	ป่าขนวน	๖ - ๐ - ๓๓	ป่าเบญจพรรณ	
๖	ป่าคำบอน	๑๕ - ๒ - ๑๐	ป่าเบญจพรรณ	
๗	ป่าโนนกอง	๓๐ - ๐ - ๐	ป่าเบญจพรรณ	
รวม		๓๒๔ - ๐ - ๓๑๙		

๒. ด้านการเมือง / การปกครอง

เขตการปกครอง ตำบลโพนข่ามีเขตการปกครองจำนวน ๑๐ หมู่บ้าน ประกอบด้วย

หมู่ที่ ๑	บ้านโพนข่า	ผู้ปกครอง	นายสำเริง อินสุวรรณ	ผู้ใหญ่บ้าน
หมู่ที่ ๒	บ้านหนองเหล็ก	ผู้ปกครอง	นางบุญสวย เจตีย์	ผู้ใหญ่บ้าน
หมู่ที่ ๓	บ้านบก	ผู้ปกครอง	นางชยานันท์ พรมวัน	ผู้ใหญ่บ้าน
หมู่ที่ ๔	บ้านขนวน	ผู้ปกครอง	นายปรีชา เกื้อกุล	ผู้ใหญ่บ้าน
หมู่ที่ ๕	บ้านโนน	ผู้ปกครอง	นายสำราญ สุวรรณพัฒน์	กำนัน
หมู่ที่ ๖	บ้านกุดไทรง	ผู้ปกครอง	นายธีระชัย สระโสม	ผู้ใหญ่บ้าน
หมู่ที่ ๗	บ้านกุดไทรงใต้	ผู้ปกครอง	นายสุรเดช ภูทิพย์	ผู้ใหญ่บ้าน
หมู่ที่ ๘	บ้านเจริญพัฒนา	ผู้ปกครอง	นายประยงค์ พรมจันทร์	ผู้ใหญ่บ้าน
หมู่ที่ ๙	บ้านบก	ผู้ปกครอง	นายบรรลือ ศิริผล	ผู้ใหญ่บ้าน
หมู่ที่ ๑๐	บ้านกุดไทรง	ผู้ปกครอง	นายสมพงษ์ จุลลิ่ง	ผู้ใหญ่บ้าน

การเลือกตั้ง

ผลการเลือกตั้งนายกองค์การบริหารส่วนตำบลโพนข่า และสมาชิกสภาองค์การบริหารส่วนตำบลโพนข่า อำเภอเมืองศรีสะเกษ จังหวัดศรีสะเกษ เมื่อวันที่ ๒๘ พฤศจิกายน ๒๕๖๔ สรุปผลการเลือกตั้ง ดังนี้

(๑) นายกองค์การบริหารส่วนตำบล คือ นายสมบูรณ์ โมทะจิต

รองนายกองค์การบริหารส่วนตำบลโพนข่า และเลขานุการนายกองค์การบริหารส่วนตำบลโพนข่า ที่ได้รับการแต่งตั้งจากนายกองค์การบริหารส่วนตำบลโพนข่า มีดังนี้

นายวิชาญ อนันเทพา	รองนายกองค์การบริหารส่วนตำบล
นายสมจิตร ลำภา	รองนายกองค์การบริหารส่วนตำบล
นายอุทิศ พรมธร	เลขานุการนายกองค์การบริหารส่วนตำบลโพนข่า

(๒) สมาชิกสภา องค์การบริหารส่วนตำบล

๑. นายสายันต์ ลาลูน	ประธานสภา อบต.
๒. นายสมพร บุญล้ำ	รองประธานสภา อบต.
๓. นายบัวกัน ศรีโยง	สมาชิกสภา อบต. หมู่ที่ ๑
๔. นายชนินทร์ นันทโคตร	สมาชิกสภา อบต. หมู่ที่ ๒
๕. นางไผ่ สุดคำภา	สมาชิกสภา อบต. หมู่ที่ ๓
๖. นายสันติ พรมธร	สมาชิกสภา อบต. หมู่ที่ ๔
๗. นายพงศ์สรรค์ จวงพลงาม	สมาชิกสภา อบต. หมู่ที่ ๕
๘. นายพรชัย เพิ่มบุญ	สมาชิกสภา อบต. หมู่ที่ ๖
๙. นายমনัส สะโสดา	สมาชิกสภา อบต. หมู่ที่ ๙
๑๐. นายสุวิชา ลาเลิศ	สมาชิกสภา อบต. หมู่ที่ ๑๐

๓. ประชากร

จำนวนประชากรและความหนาแน่นของประชากร จากข้อมูลของสำนักทะเบียนราษฎร อำเภอเมืองศรีสะเกษ เดือน กันยายน ๒๕๖๕ พบว่าประชากรของตำบลโพนข่า มีจำนวนทั้งสิ้น ๖,๒๔๔ คน จำแนกเป็นชาย ๓,๐๔๔ คน หญิง ๓,๒๐๐ คน และมีจำนวนครัวเรือนทั้งสิ้น ๑,๘๙๗ ครัวเรือน ซึ่งจะดูได้ตามตารางเปรียบเทียบดังนี้

จำนวนประชากรโดยรวม

รายการ	ปีปัจจุบัน	ปีที่แล้ว	๒ ปีที่แล้ว
ประชากรชาย	๓,๐๔๔	๓,๐๓๗	๓,๐๖๖
ประชากรหญิง	๓,๒๐๐	๓,๒๒๑	๓,๒๔๑
รวมประชากร	๖,๒๔๔	๖,๒๕๘	๖,๓๐๗
ครัวเรือน	๑,๘๙๗	๑,๘๓๖	๑,๗๗๕

๔. สภาพทางสังคม

การศึกษา

สถานศึกษาภายในพื้นที่องค์การบริหารส่วนตำบลโพนง อำเภอเมืองศรีสะเกษ จังหวัดศรีสะเกษ มีสถานศึกษาในพื้นที่ระดับประถมศึกษาและมัธยมศึกษา จำนวน ๓ โรงเรียน สังกัดสำนักงานคณะกรรมการการศึกษาขั้นพื้นฐาน ประกอบด้วย

ศึกษาขั้นพื้นฐาน ประกอบด้วย

๑. โรงเรียนบ้านโพนง (วินิตวิทยาคาร) ที่ตั้ง บ้านโนน หมู่ที่ ๕ เขตให้บริการ คือบ้านโพนง หมู่ที่ ๑ บ้านหนองเหล็ก หมู่ที่ ๒ บ้านขนวน หมู่ที่ ๔ และบ้านโนน หมู่ที่ ๕ ผู้บริหารสถานศึกษาคนปัจจุบันคือ ว่าที่ร้อยตรีรังสรรค์ กริ่งไกร

๒. โรงเรียนบ้านบก ที่ตั้ง คือบ้านบก หมู่ที่ ๓ เขตให้บริการ คือบ้านบก หมู่ที่ ๓ และหมู่ที่ ๔ ผู้บริหารสถานศึกษาคนปัจจุบัน คือ นายอัครพงษ์ ศิรวงศ์สกุล

๓. โรงเรียนบ้านกุดไฉ้ (สิริราษฎร์บำรุง) ที่ตั้งคือบ้านกุดไฉ้ หมู่ที่ ๗ เขตให้บริการคือบ้านกุดไฉ้ หมู่ ๖ หมู่ที่ ๗ หมู่ที่ ๑๐ และบ้านเจริญพัฒนา หมู่ที่ ๘ ผู้บริหารสถานศึกษาคนปัจจุบัน คือ นายภูวนทร์ บุญมาก

ศูนย์พัฒนาเด็กเล็ก

ในพื้นที่องค์การบริหารส่วนตำบลโพนง มีศูนย์พัฒนาเด็กเล็ก จำนวน ๓ ศูนย์ คือ ศูนย์พัฒนาเด็กเล็ก (ศูนย์วัดโพนง) ศูนย์พัฒนาเด็กเล็กบ้านบก และศูนย์พัฒนาเด็กเล็กบ้านกุดไฉ้ ซึ่งมีจำนวนบุคลากรและนักเรียนในปีงบประมาณ พ.ศ. ๒๕๖๔ ดังนี้

ศูนย์	จำนวนเด็กเล็ก
ศูนย์พัฒนาเด็กเล็กบ้านโพนง	๕๕
ศูนย์พัฒนาเด็กเล็กบ้านบก	๒๘
ศูนย์พัฒนาเด็กเล็กบ้านกุดไฉ้	๕๐
รวม	๑๓๓

ผู้รับผิดชอบ

ศูนย์พัฒนาเด็กเล็กบ้านโพนง

- นางสุจิตรา โสธาทู
- นางสาวสมปอง ภูทิพย์

ศูนย์พัฒนาเด็กเล็กบ้านบก

- นางสมเพียร ศิลาวงษ์

ศูนย์พัฒนาเด็กเล็กบ้านกุดไฉ้

- นางเสาวลักษณ์ นุเคราะห์กิจ
- นางสาวโอเรียน ศรีบุญทอง

สาธารณสุข

ด้านสาธารณสุขในพื้นที่ตำบลโพนข่ามีโรงพยาบาลส่งเสริมสุขภาพตำบล บ้านกุดโง้งให้บริการด้านสาธารณสุข ซึ่งมีจำนวนบุคลากรที่ให้บริการ ดังนี้

บุคลากร	จำนวน
แพทย์	-
แพทย์แผนไทย	๑
ทันตภิบาล	๑
เจ้าหน้าที่บริหารงานสาธารณสุข	-
พยาบาลวิชาชีพ	๑
เจ้าพนักงานสาธารณสุขชุมชน	-
นักวิชาการสาธารณสุข	๒
ลูกจ้างประจำ	๑
พนักงานกระทรวง ฯ	๓
รวม	๙

อาสาสมัครสาธารณสุข ประจำตำบลโพนข่า มีทั้งหมด ๑๔๖ คน

การสังคมนาเคราะห์

จำนวนผู้สูงอายุ ผู้พิการ ผู้ป่วยเอดส์ ที่รับเบี้ยยังชีพ ประจำปีงบประมาณ พ.ศ. ๒๕๖๔
องค์การบริหารส่วนตำบลโพนข่า อำเภอเมืองศรีสะเกษ จังหวัดศรีสะเกษ

หมู่ที่	รายละเอียด / ประเภทเบี้ย		
	ผู้พิการ	ผู้สูงอายุ	ผู้ป่วยเอดส์
๑	๓๒	๑๑๔	-
๒	๑๑	๕๑	-
๓	๑๒	๘๖	๑
๔	๒๕	๑๑๓	๑
๕	๒๖	๑๑๖	-
๖	๔๒	๑๗๔	-
๗	๒๒	๘๑	-
๘	๓๘	๑๐๐	๑
๙	๒๑	๑๘	๒
๑๐	๓๐	๗๙	๑
รวม	๒๕๙	๑,๑๐๐	๖

ข้อมูล ณ เดือนมิถุนายน ๒๕๖๔

๕. ระบบบริการพื้นฐาน

๕.๑ การคมนาคมขนส่ง

องค์การบริหารส่วนตำบลโพนขา อำเภอเมืองศรีสะเกษ จังหวัดศรีสะเกษ
ตั้งอยู่บนถนนทางหลวงหมายเลข ๒๒๑ ศรีสะเกษ - กันทรลักษณ์

๖. ระบบเศรษฐกิจ

ประชากรในเขตองค์การบริหารส่วนตำบลโพนขา ส่วนใหญ่ประกอบอาชีพเกษตรกรรม ทำนาเป็นหลักและทำสวนหลังฤดูทำนา โดยปลูกพืชระยะสั้น ได้แก่ พริก มะเขือเทศ แตงกวา ถั่ว ข้าวโพด ข้าวนาปรัง อาชีพเสริม คือ ช่างซ่อมรถ ค้าขาย รับจ้าง ทอผ้า และเลี้ยงสัตว์ มีการจัดตั้งกลุ่มอาชีพต่างๆ เช่น กลุ่มออมทรัพย์ กลุ่มร้านค้าชุมชน กลุ่มเกษตรกร กลุ่มทอผ้าไหม เป็นต้น

กลุ่มอาชีพภายใต้โครงการเศรษฐกิจชุมชน

องค์การบริหารส่วนตำบลโพนขา อำเภอเมืองศรีสะเกษ จังหวัดศรีสะเกษ

ลำดับ ที่	ชื่อกลุ่มอาชีพ	เริ่มดำเนินการ	วงเงินดำเนินการ
๑	ร้านค้าชุมชนบ้านโนน หมู่ที่ ๕	๔/๒๕๔๔	๑๐๐,๐๐๐
๒	โรงสีกองทุนพัฒนาบ้านโพนขา หมู่ที่ ๑	๕/๒๕๔๔	๑๐๐,๐๐๐
๓	ร้านค้าชุมชนบ้านโพนขา หมู่ที่ ๑	๑๐/๒๕๔๔	๒๐,๐๐๐
๔	กลุ่มเกษตรกรข้าวหอมมะลิ หมู่ที่ ๒	๑๔/๒๕๔๔	๑๐๐,๐๐๐
๕	กลุ่มตัดเย็บเสื้อผ้าและกระเป๋าหนัง หมู่ที่ ๓	๑/๒๕๔๕	๕๐,๐๐๐
๖	กลุ่มเลี้ยงไก่พื้นเมือง หมู่ที่ ๔	๒/๒๕๔๕	๒๐,๐๐๐
๗	กลุ่มเลี้ยงไก่พื้นเมือง หมู่ที่ ๓	๓/๒๕๔๕	๒๐,๐๐๐
๘	กลุ่มพัฒนาฝีมือช่างเครื่องยนต์ หมู่ที่ ๑	๔/๒๕๔๕	๒๐,๐๐๐
๙	กลุ่มเพาะเห็ดฟาง หมู่ที่ ๔	๕/๒๕๔๕	๒๐,๐๐๐
๑๐	กลุ่มเลี้ยงไก่พื้นเมือง หมู่ที่ ๒	๖/๒๕๔๕	๒๐,๐๐๐
๑๑	กลุ่มสตรีออมทรัพย์บ้านเจริญพัฒนา หมู่ ๘	๑/๒๕๔๗	๕๐,๐๐๐
๑๒	กลุ่มสตรีเย็บผ้าบ้านกุดโจ่ง หมู่ที่ ๗	๒/๒๕๔๗	๕๐,๐๐๐
๑๓	กลุ่มทอผ้าฝ้ายที่กระทูกบ้านโพนขา หมู่ที่ ๑	๓/๒๕๔๗	๕๐,๐๐๐
๑๔	กลุ่มสตรีบ้านบก หมู่ที่ ๙	๑/๒๕๔๘	๘๐,๐๐๐
๑๕	กลุ่มสตรีสหกรณ์บ้านกุดโจ่ง หมู่ที่ ๖	๒/๒๕๔๘	๕๐,๐๐๐
๑๖	กลุ่มโรงสีสหกรณ์บ้านกุดโจ่ง หมู่ที่ ๖	๑/๒๕๔๙	๕๐,๐๐๐
๑๗	กลุ่มเย็บผ้าบ้านบก หมู่ที่ ๓	๑/๒๕๕๐	๕๐,๐๐๐
๑๘	กลุ่มสตรีบ้านบก หมู่ ๓	๒/๒๕๕๐	๕๐,๐๐๐
๑๙	กลุ่มเย็บผ้าบ้านบก หมู่ที่ ๙	๓/๒๕๕๐	๕๐,๐๐๐
๒๐	กลุ่มผู้เลี้ยงโคขุน บ้านขนวน หมู่ที่ ๔	๑/๒๕๕๑	๕๐,๐๐๐
รวม			๑,๐๐๐,๐๐๐

๗. ศาสนา ประเพณี วัฒนธรรม

การนับถือศาสนา ข้อมูลนับถือศาสนาในตำบลโพนขา

หมู่ที่	จำนวนประชากร (คน)	จำนวนประชากรแยกตามศาสนา(คน)				หมายเหตุ
		พุทธ	คริสต์	อิสลาม	ศาสนาอื่น	
๑	๑,๐๓๙	๑,๐๓๙	๐	๐	๐	
๒	๒๕๒	๒๕๒	๐	๐	๐	
๓	๔๘๙	๔๘๘	๑	๐	๐	
๔	๕๙๑	๕๙๑	๐	๐	๐	
๕	๖๔๔	๖๔๔	๐	๐	๐	
๖	๘๗๓	๘๗๓	๐	๐	๐	
๗	๕๐๑	๕๐๑	๐	๐	๐	
๘	๖๔๗	๖๔๗	๐	๐	๐	
๙	๖๒๗	๖๒๘	๑	๐	๐	
๑๐	๕๙๕	๕๙๕	๐	๐	๐	
รวม	๖,๒๕๘	๖,๒๕๘	๒	๐	๐	

๘. ทรัพยากรธรรมชาติ

ข้อมูลด้านเกษตร ข้อมูลพื้นที่/ครัวเรือนเกษตรกรในเขตชลประทาน นอกเขตชลประทานและสูบน้ำด้วยไฟฟ้า

หมู่ที่	พ.ท.ในเขตชลประทาน		พ.ท.นอกเขตชลประทาน		พ.ท.เขตสูบน้ำด้วยไฟฟ้า	
	ครัวเรือน	ไร่	ครัวเรือน	ไร่	ครัวเรือน	ไร่
๑	๕	๒๙	๑๙๗	๒,๑๗๑	๐	๐
๒	๑	๑๒	๔๕	๕๗๐	๐	๐
๓	๔๘	๕๕๖	๕๖	๗๔๙	๐	๐
๔	๐	๐	๑๑๒	๑,๐๖๘	๐	๐
๕	๐	๐	๑๒๑	๑,๔๖๕	๐	๐
๖	๔๔	๔๗๐	๑๑๒	๖๖๔	๐	๐
๗	๑๕	๒๐๐	๘๘	๓๒๙	๐	๐
๘	๒๕	๒๖๕	๘๗	๕๙๕	๐	๐
๙	๔๕	๔๗๗	๖๔	๕๗๓	๐	๐
๑๐	๗	๓๓.๐๐	๑๐๖	๖๗๐	๐	๐
รวม	๑๙	๒,๐๒๓	๙๘๘	๘,๘๕๔	๐	๐
เฉลี่ย	-	๑๐.๖๙	-	๘.๙๖	๐	๐
%	๑๖.๑๓	๑๘.๖๗	๘๓.๘๗	๘๑.๓๓	๐.๐๐	๐.๐๐

ข้อมูลด้านแหล่งน้ำทางการเกษตร

ลำดับที่	ชื่อแหล่งน้ำ	หมู่ที่	พื้นที่ (ไร่/งาน/วา)	ประเภทแหล่งน้ำ	ปริมาณน้ำ	หมายเหตุ
๑	หนองขาม	๑	๖ - ๐ - ๙๑	หนอง	ตลอดปี	ขุดลอก
๒	หนองดุม	๑	๘ - ๒ - ๖๓	หนอง	ตลอดปี	ขุดลอก
๓	หนองแวง	๓	๔ - ๐ - ๐	หนอง	ตลอดปี	ขุดลอก
๔	หนองแวงใหญ่	๓	๘ - ๒ - ๔๓	หนอง	ตลอดปี	ขุดลอก
๕	อ่างเก็บน้ำห้วยชัน	๓	๑,๑๐๐ - ๐ - ๐	อ่างเก็บน้ำ	ตลอดปี	-
๖	ห้วยชัน	๓	-	ห้วย	ตลอดปี	ขุดลอก
๗	หนองคำต้อ	๔	๖ - ๑ - ๙๔	หนอง	ตลอดปี	ขุดลอก
๘	หนองท่อม	๔	๑ - ๑ - ๓๖	หนอง	ตลอดปี	ขุดลอก
๙	หนองสำโรง	๔	๒ - ๓ - ๐๙	หนอง	ตลอดปี	ขุดลอก
๑๐	ห้วยสะทุง	๔	-	ห้วย	ตลอดปี	ขุดลอก
๑๑	หนองเหล็ก	๕	๑๐ - ๑ - ๑๖	หนอง	ตลอดปี	ขุดลอก
๑๒	หนองแวง	๕	๓ - ๑ - ๓๒	หนอง	ตลอดปี	ขุดลอก
๑๓	หนองอะกลาง	๕	๑๐ - ๐ - ๐	หนอง	ตลอดปี	ขุดลอก
๑๔	หนองโศก	๕	๑๐ - ๐ - ๐	หนอง	ตลอดปี	ขุดลอก
๑๕	ห้วยโศก	๕	-	ห้วย	ตลอดปี	ขุดลอก
๑๖	หนองม่วง	๖	๑๔ - ๓ - ๗๒	หนอง	ตลอดปี	ขุดลอก
๑๗	หนองน้ำใส	๖	๓ - ๓ - ๑๕	หนอง	ตลอดปี	ขุดลอก
๑๘	หนองแคน	๖	๓ - ๑ - ๙๘	หนอง	ตลอดปี	ขุดลอก
๑๙	หนองห้าง	๖	๒ - ๓ - ๓๗	หนอง	ตลอดปี	ขุดลอก
๒๐	หนองขอนแก่น	๖	๔ - ๓ - ๗๒	หนอง	ตลอดปี	ขุดลอก
๒๑	หนองไฮ	๖	๓ - ๒ - ๒๐	หนอง	ตลอดปี	ขุดลอก
๒๒	หนองแต้	๖	๔ - ๓ - ๑๕	หนอง	ตลอดปี	ขุดลอก
๒๓	หนองทัน	๖	๐ - ๓ - ๗๒	หนอง	ตลอดปี	ขุดลอก
๒๔	ห้วยแฮด	๖	-	ห้วย	ตลอดปี	-
๒๕	ห้วยสะทุง	๗	-	ห้วย	ตลอดปี	ขุดลอก
๒๖	ห้วยแฮด	๘	-	ห้วย	ตลอดปี	-
๒๗	หนองโพธิ์	๙	๒๐ - ๐ - ๐	หนอง	ตลอดปี	ขุดลอก
๒๘	ห้วยแฮด	๙	-	ห้วย	ตลอดปี	-
๒๙	ห้วยสะทุง	๑๐	-	ห้วย	ตลอดปี	ขุดลอก

ข้อมูลด้านแหล่งน้ำกิน น้ำใช้ (หรือน้ำเพื่อการอุปโภค บริโภค)

องค์การบริหารส่วนตำบลโพนขา อำเภอเมืองศรีสะเกษ จังหวัดศรีสะเกษ

ที่	ชื่อระบบประปา	ชนิด ประปา	จำนวนผู้ใช้น้ำ (ราย)	กำลังการผลิต (ลบ.ม./เดือน)	หน่วยงานแหล่ง งบประมาณ
๑	ประปาหมู่บ้านโพนขา	บาดาล	๒๐๑	๑,๖๘๒	ร พ ช.
๒	ประปาหมู่บ้านโพนขา	บาดาล			โยธาธิการ
๓	ประปาหมู่บ้านหนองเหล็ก	บาดาล	๕๔	๓๓๔.๔	โยธาธิการ
๔	ประปาหมู่บ้าน บก หมู่ที่ ๓	บาดาล	๔๗	๖๒๐	โยธาธิการ
๕	ประปาหมู่บ้านบก หมู่ที่ ๙	บาดาล	๑๐๐	๙๓๓.๘	โยธาธิการ
๖	ประปาหมู่บ้านขนวน	บาดาล	๑๒๕	๑,๒๗๒	โยธาธิการ
๗	ประปาหมู่บ้านโนน	ฝิวดิน	๑๒๖	๑,๐๙๐	อบต.
๘	ประปาหมู่บ้านโนน	ฝิวดิน			โยธาธิการ
๙	ประปาหมู่บ้านเจริญพัฒนา หมู่ที่ ๘	ฝิวดิน	๗๖	๕๕๒	กรมทรัพยากรน้ำ
๑๐	ประปาหมู่บ้านกุดโง้งใต้ หมู่ที่ ๗	บาดาล	๙๔	๑,๐๓๔	ร พ ช.
๑๑	ประปาหมู่บ้านเจริญพัฒนา หมู่ ๘	ฝิวดิน	-	-	ก ป ภ.
๑๒	ประปาหมู่บ้านกุดโง้งใต้ หมู่ที่ ๑๐	ฝิวดิน	-	-	ก ป ภ.
รวม			๘๒๓	๗,๕๑๘.๒	

กระบวนการบริหารงานบุคคล

องค์การบริหารส่วนตำบลโพนซ่า อำเภอมืองศรีสะเกษ จังหวัดศรีสะเกษ

ก. ศักยภาพขององค์การบริหารส่วนตำบล

(๑) นายกองค้การบริหารส่วนตำบล

นายสมบุรณ์ โมทะจิต

นายกองค้การบริหารส่วนตำบล

รองนายกองค้การบริหารส่วนตำบลโพนซ่า และเลขานุการนายกองค้การบริหารส่วนตำบลโพนซ่า
ที่ได้รับการแต่งตั้งจากนายกองค้การบริหารส่วนตำบลโพนซ่า มีดังนี้

นายวิชาญ อนันเทพา

รองนายกองค้การบริหารส่วนตำบล

นายสมจิตร์ ลำภา

รองนายกองค้การบริหารส่วนตำบล

นายอุทิศ พรมธร

เลขานุการนายกองค้การบริหารส่วนตำบลโพนซ่า

(๒) สมาชิกสภา องค์การบริหารส่วนตำบล

๑. นายสายันต์ ลาลูน

ประธานสภา อบต.

๒. นายสมพร บุญถ้ำ

รองประธานสภา อบต.

๓. นายบัวกัน ศรีโยง

สมาชิกสภา อบต. หมู่ที่ ๑

๔. นายชนินทร์ นันทโคตร

สมาชิกสภา อบต. หมู่ที่ ๒

๕. นางไผ่ สุดคำภา

สมาชิกสภา อบต. หมู่ที่ ๓

๖. นายสันติ พรมธร

สมาชิกสภา อบต. หมู่ที่ ๔

๗. นายพงศ์สรรค้ จวงพลงาม

สมาชิกสภา อบต. หมู่ที่ ๕

๘. นายพรชัย เพิ่มบุญ

สมาชิกสภา อบต. หมู่ที่ ๖

๙. นายมะนัส สะโสดา

สมาชิกสภา อบต. หมู่ที่ ๙

๑๐. นายสุวิชา ลาเลิศ

สมาชิกสภา อบต. หมู่ที่ ๑๐

โครงสร้างและกระบวนการบริหารงานบุคคล

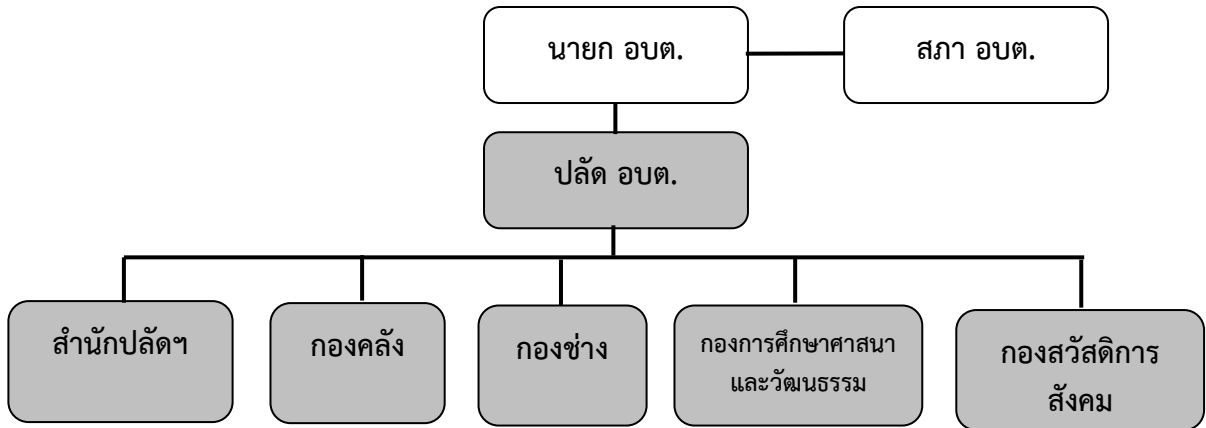

การบริหารงานบุคคล

สำนักงานปลัดองค์การบริหารส่วนตำบล

- | | |
|-------------------------------|--|
| ๑. นางสาวปราณี ชารี | หัวหน้าสำนักปลัดองค์การบริหารส่วนตำบลโปงลาง |
| ๒. นายวีรพล บุญลู่ | นิติกรชำนาญการ |
| ๓. นายไสว หมายมุง | นักวิเคราะห์นโยบายและแผนชำนาญการ |
| ๔. นางสาวกชพรพรหม โมทะจิตต์ | นักจัดการงานทั่วไปชำนาญการ |
| ๕. นางสาวสุภาภรณ์ ทองสุทธิ | นักทรัพยากรบุคคลปฏิบัติการ |
| ๖. นางสาวพัชต์พริ้ง กองเงิน | นักวิชาการสาธารณสุขปฏิบัติการ |
| ๗. นายการิมชญา ปาทาน | นักวิชาการเกษตรปฏิบัติการ |
| ๘. นางไพรินทร์ โมทะจิต | เจ้าพนักงานธุรการปฏิบัติงาน |
| ๙. นายวิชาญ บาลพิทักษ์ | เจ้าพนักงานป้องกันและบรรเทาสาธารณภัยชำนาญงาน |
| ๑๐. นางสาววรรณิกา จันทราทิพย์ | ผู้ช่วยนักวิชาการเกษตร |
| ๑๑. นายสุชาติ อนันต์เทพา | คนขับรถ |
| ๑๒. นางชฎาภรณ์ เพชรดา | ผู้ช่วยเจ้าพนักงานธุรการ |
| ๑๓. นางสาวศศิวิมล จันทะพันธ์ | ผู้ช่วยเจ้าพนักงานธุรการ |
| ๑๔. นางวรรณกร สระโสม | พนักงานทั่วไป |
| ๑๕. นายรัฐจิต โมทะจิต | พนักงานขับเครื่องจักรกลขนาดเบา |
| ๑๖. นายสวัสดิ์ กระจ่างจิตร | พนักงานขับเครื่องจักรกลขนาดเบา |

กองช่าง

- | | |
|-------------------------------|-----------------------|
| ๑. นายสันติราษฎร์ ชาน้อย | ผู้อำนวยการกองช่าง |
| ๒. นายธนพล พรหมสุวรรณ | นายช่างโยธาปฏิบัติงาน |
| ๓. นายวีระพล เรืองฤทธิ์ | งานซ่อมบำรุง |
| ๔. นายพงษ์สิทธิ์ เฟื่องกระจาด | ผู้ช่วยนายช่างโยธา |
| ๕. นางสาวสุกัญญา เวชภัณฑ์ | พนักงานทั่วไป |

กองคลัง

- | | |
|------------------------------|--------------------------------------|
| ๑. นางปนัดดา สุหรั่ง | ผู้อำนวยการกองคลัง |
| ๒. นางรัตติยา โมทะจิต | นักวิชาการการเงินและบัญชีชำนาญการ |
| ๓. นางนิตยา จันทราทิพย์ | นักวิชาการพัสดุปฏิบัติการ |
| ๔. นางแสงจันทร์ แสงสกุล | นักวิชาการจัดเก็บรายได้ปฏิบัติการ |
| ๕. นางชนิษฐา กัญญา | นักวิชาการคลังชำนาญการ |
| ๖. นางสาวอรุณนีย์ คำผิง | เจ้าพนักงานการเงินและบัญชีปฏิบัติงาน |
| ๗. - | เจ้าพนักงานพัสดุ |
| ๘. นางสาวพลอยประภัส พาละฤทธิ | เจ้าพนักงานจัดเก็บรายได้ |
| ๙. นางสาวอนงค์ พาลาฤทธิ | ผู้ช่วยเจ้าพนักงานพัสดุ |
| ๑๐. นางลัดดาวัลย์ ปักซี่ | พนักงานทั่วไป |

กองการศึกษา ศาสนาและวัฒนธรรม

- | | |
|------------------------------|---|
| ๑. นายบุรินทร์ จันทรา | รองปลัดองค์การบริหารส่วนตำบลรักษาราชการแทน
ผู้อำนวยการกองการศึกษา ศาสนาและวัฒนธรรม |
| ๒. นางสาวพิชญ์วรัญญา ปุยขาว | นักวิชาการศึกษาปฏิบัติการ |
| ๓. นายพงษ์สิทธิ์ นาคประเสริฐ | นักวิชาการวัฒนธรรมปฏิบัติการ |
| ๔. นางสุจิตพร โสธาทู | ครูผู้ดูแลเด็ก |
| ๕. นางสาวลักษณ์ นุเคราะห์กิจ | ครูผู้ดูแลเด็ก |
| ๖. นางสาวสมปอง ภูทิพย์ | ครูผู้ดูแลเด็ก |
| ๗. นางสมเพียร ศีลาวังศ์ | ครูผู้ดูแลเด็ก |
| ๘. นางสาวโอเรียน ศรีบุญทอง | ผู้ช่วยครูผู้ดูแลเด็กอนุบาลและปฐมวัย |
| ๙. นางสาวสิริกัญญา พรหมดี | ผู้ช่วยครูผู้ดูแลเด็กอนุบาลและปฐมวัย |
| ๑๐. นางสาวพรรวรท สระโสม | ผู้ช่วยครูผู้ดูแลเด็กอนุบาลและปฐมวัย |
| ๑๑. นางสาวพรชราภรณ์ โมทะจิต | ผู้ช่วยครูผู้ดูแลเด็กอนุบาลและปฐมวัย |

กองสวัสดิการสังคม

- | | |
|---------------------------|------------------------------|
| ๑. นางสุรางคณา สีแก้ว | ผู้อำนวยการกองสวัสดิการสังคม |
| ๒. นางสาวศุภรัตน์ มณีวงศ์ | นักพัฒนาชุมชนชำนาญการ |
| ๓. นายพุมพิงษ์ สุทธิคำภา | ผู้ช่วยนักพัฒนาชุมชน |

งานควบคุมภายในและตรวจสอบภายใน

- | | |
|-------------------------|----------------------------------|
| ๑. นางสุรียรัตน์ หาญบาง | นักวิชาการตรวจสอบภายในปฏิบัติการ |
|-------------------------|----------------------------------|

ส่วนที่ ๒ ยุทธศาสตร์องค์การบริหารส่วนตำบลโพหนอง

ความสัมพันธ์ระหว่างแผนพัฒนาระดับมหภาค

แผนยุทธศาสตร์ชาติ ๒๐ ปี

การจัดทำแผนพัฒนาขององค์การบริหารส่วนตำบลจะต้องมีความสัมพันธ์ระหว่างแผนยุทธศาสตร์ชาติ เพื่อขับเคลื่อนการพัฒนาประเทศไปสู่ความมั่นคง มั่งคั่ง และยั่งยืน โดยแผนยุทธศาสตร์ชาติ ๒๐ ปี (พ.ศ. ๒๕๖๑ -๒๕๘๐) สรุปย่อได้ ดังนี้

๑. วิสัยทัศน์

วิสัยทัศน์ “ประเทศไทยมีความมั่นคง มั่งคั่ง ยั่งยืน เป็นประเทศพัฒนาแล้ว ด้วยการพัฒนาตามหลักปรัชญาของเศรษฐกิจพอเพียง” หรือเป็นคติพจน์ประจำชาติว่า “มั่นคง มั่งคั่ง ยั่งยืน” ทั้งนี้วิสัยทัศน์ดังกล่าวจะต้องสนองต่อผลประโยชน์แห่งชาติ อันได้แก่การมีเอกราช อธิปไตย และบูรณาภาพแห่งเขตอำนาจรัฐ การดำรงอยู่อย่างมั่นคง ยั่งยืนของสถาบันหลักของชาติ การดำรงอยู่อย่างมั่นคงของชาติและประชาชนจากภัยคุกคามทุกรูปแบบ การอยู่ร่วมกันในชาติอย่างสันติสุขเป็นปึกแผ่นมีความมั่นคงทางสังคม ท่ามกลางพหุสังคมและการมีเกียรติและศักดิ์ศรีของความเป็นมนุษย์ ความเจริญเติบโตของชาติความเป็นธรรม และความอยู่ดีมีสุขของประชาชน ความยั่งยืนของฐานทรัพยากรธรรมชาติสิ่งแวดล้อม ความมั่นคงทางพลังงานและอาหารความสามารถในการรักษาผลประโยชน์ของชาติภายใต้การเปลี่ยนแปลงของสภาวะแวดล้อมระหว่างประเทศและการอยู่ร่วมกันอย่างสันติประสานสอดคล้องกัน ด้านความมั่นคงในประชาคมอาเซียนและประชาคมโลกอย่างมีเกียรติและศักดิ์ศรีไม่เป็นภาระของโลกและสามารถเกื้อกูลประเทศที่มีศักยภาพทางเศรษฐกิจที่ดียิ่งกว่า

๒. ยุทธศาสตร์ชาติ

ในการที่จะบรรลุวิสัยทัศน์และทำให้ประเทศไทยพัฒนาไปสู่อนาคตที่พึงประสงค์นั้น จำเป็นจะต้องมีการวางแผนและกำหนดยุทธศาสตร์การพัฒนาในระยะยาว และกำหนดแนวทางการพัฒนาของทุกภาคส่วนให้ขับเคลื่อนไปในทิศทางเดียวกัน ดังนั้น จึงจำเป็นต้องกำหนดยุทธศาสตร์ชาติในระยะยาว เพื่อถ่ายทอดแนวทางการพัฒนาสู่การปฏิบัติในแต่ละช่วงเวลาอย่างต่อเนื่องและมีการบูรณาการ และสร้างความเข้าใจถึงอนาคตของประเทศไทยร่วมกัน และเกิดการรวมพลังของทุกภาคส่วนในสังคมทั้งประชาชน เอกชน ประชาสังคมในการขับเคลื่อนการพัฒนาเพื่อการสร้างและรักษาไว้ซึ่งผลประโยชน์แห่งชาติและบรรลุวิสัยทัศน์ “ประเทศไทยมีความมั่นคง มั่งคั่ง ยั่งยืนเป็นประเทศพัฒนาแล้ว ด้วยการพัฒนาตามหลักปรัชญาของเศรษฐกิจพอเพียง” หรือคติพจน์ประจำชาติ “มั่นคง มั่งคั่ง ยั่งยืน” เพื่อให้ประเทศมีขีดความสามารถในการแข่งขัน มีรายได้สูงอยู่ในกลุ่มประเทศพัฒนาแล้ว คนไทยมีความสุข อยู่ดี กินดี สังคมมีความมั่นคงเสมอภาคและเป็นธรรม ซึ่งยุทธศาสตร์ชาติที่จะใช้เป็นกรอบแนวทางการพัฒนาในระยะ ๒๐ ปีต่อจากนี้ไป จะประกอบด้วย ๖ ยุทธศาสตร์ ได้แก่

- (๑) ยุทธศาสตร์ด้านความมั่นคง
- (๒) ยุทธศาสตร์ด้านการสร้างความสามารถในการแข่งขัน
- (๓) ยุทธศาสตร์การพัฒนาและเสริมสร้างศักยภาพคน
- (๔) ยุทธศาสตร์ด้านการสร้างโอกาสความเสมอภาคและเท่าเทียมกันทางสังคม
- (๕) ยุทธศาสตร์ด้านการสร้างการเติบโตบนคุณภาพชีวิตที่เป็นมิตรกับสิ่งแวดล้อม
- (๖) ยุทธศาสตร์ด้านการปรับสมดุลและพัฒนาระบบการบริหารจัดการภาครัฐ

โดยมีสาระสำคัญของแต่ละยุทธศาสตร์ สรุปได้ ดังนี้

๑. ยุทธศาสตร์ด้านความมั่นคง

มีเป้าหมายทั้งในการสร้างเสถียรภาพภายในประเทศและช่วยลดและป้องกันภัยคุกคามจากภายนอก รวมทั้งสร้างความเชื่อมั่นในกลุ่มประเทศอาเซียนและประชาคมโลกที่มีต่อประเทศไทย กรอบแนวทางที่ต้องให้ความสำคัญ อาทิ

(๑) การเสริมสร้างความมั่นคงของสถาบันหลักและการปกครองระบอบประชาธิปไตยอันมีพระมหากษัตริย์ทรงเป็นประมุข

(๒) การปฏิรูปกลไกการบริหารประเทศและพัฒนาความมั่นคงทางการเมือง ขจัดคอร์รัปชัน สร้างความเชื่อมั่นในกระบวนการยุติธรรม

(๓) การรักษาความมั่นคงภายในและความสงบเรียบร้อยภายใน ตลอดจนการบริหารจัดการความมั่นคงชายแดนและชายฝั่งทะเล

(๔) การพัฒนาระบบ กลไก มาตรการและความร่วมมือระหว่างประเทศทุกระดับ และรักษาคุณภาพความสัมพันธ์กับประเทศมหาอำนาจ เพื่อป้องกันและแก้ไขปัญหาความมั่นคงรูปแบบใหม่

(๕) การพัฒนาเสริมสร้างศักยภาพการผนึกกำลังป้องกันประเทศ การรักษาความสงบเรียบร้อยภายในประเทศสร้างความร่วมมือกับประเทศเพื่อนบ้านและมิตรประเทศ

(๖) การพัฒนาระบบการเตรียมพร้อมแห่งชาติและระบบบริหารจัดการภัยพิบัติ รักษาความมั่นคงของฐานทรัพยากรธรรมชาติ สิ่งแวดล้อม

(๗) การปรับกระบวนการทำงานของกลไกที่เกี่ยวข้องจากแนวตั้งสู่แนวนานมากขึ้น

๒. ยุทธศาสตร์ด้านการสร้างความสามารถในการแข่งขัน

เพื่อให้ประเทศไทยสามารถพัฒนาไปสู่การเป็นประเทศพัฒนาแล้ว ซึ่งจำเป็นต้องยกระดับผลิตภาพการผลิตและการใช้วัตรกรรมในการเพิ่มความสามารถในการแข่งขันและการพัฒนาอย่างยั่งยืนทั้งในสาขาอุตสาหกรรม เกษตรและบริการ การสร้างความมั่นคงและปลอดภัยด้านอาหาร การเพิ่มขีดความสามารถทางการค้าและการเป็นผู้ประกอบการ รวมทั้งการพัฒนาฐานเศรษฐกิจแห่งอนาคต ทั้งนี้ภายใต้กรอบการปฏิรูปและพัฒนาปัจจัยเชิงยุทธศาสตร์ทุกด้าน อันได้แก่โครงสร้างพื้นฐานและระบบโลจิสติกส์ วิทยาศาสตร์ เทคโนโลยีและนวัตกรรม การพัฒนาทุนมนุษย์ และการบริหารจัดการทั้งในภาครัฐและภาคธุรกิจเอกชน กรอบแนวทางที่ต้องให้ความสำคัญ อาทิ

(๑) การพัฒนาสมรรถนะทางเศรษฐกิจ ได้แก่การรักษาเสถียรภาพเศรษฐกิจและสร้างความเชื่อมั่น การส่งเสริมการค้าและการลงทุนที่อยู่บนการแข่งขันที่เป็นธรรมและรับผิดชอบต่อสังคม ตลอดจนการพัฒนาประเทศสู่ความเป็นชาติการค้าเพื่อให้ได้ประโยชน์จากห่วงโซ่มูลค่าในภูมิภาค และเป็นการยกระดับไปสู่ส่วนบนของห่วงโซ่มูลค่ามากขึ้น

(๒) การพัฒนาภาคการผลิตและบริการ บนฐานของการพัฒนานวัตกรรมและมีความเป็นมิตรต่อสิ่งแวดล้อม โดยมีการใช้ดิจิทัลและการค้าที่เข้มข้นเพื่อสร้างมูลค่าเพิ่มและขยายกิจกรรมการผลิตและบริการ โดยมุ่งสู่ความเป็นเลิศในระดับโลกและในระดับภูมิภาคในอุตสาหกรรมหลายสาขา และในภาคบริการที่หลากหลายตามรูปแบบการดำเนินชีวิตและการดำเนินธุรกิจที่เปลี่ยนแปลงไป รวมทั้งเป็นแหล่งอาหารคุณภาพสะอาดและปลอดภัยของโลก

- ภาคเกษตร โดยเสริมสร้างฐานการผลิตให้เข้มแข็งและยั่งยืน เพิ่มขีดความสามารถในการแข่งขันของภาคเกษตรส่งเสริมเกษตรกรรายย่อยให้ปรับไปสู่การทำเกษตรยั่งยืนที่เป็นมิตรกับสิ่งแวดล้อมและรวมกลุ่ม

เกษตรกรในการพัฒนาอาชีพที่เข้มแข็ง และการพัฒนาสินค้าเกษตรที่มีศักยภาพและอาหารคุณภาพ สะอาด และปลอดภัย

- ภาคอุตสาหกรรม โดยพัฒนาอุตสาหกรรมศักยภาพ ยกกระตักการพัฒนาอุตสาหกรรมปัจจุบันที่มีศักยภาพสูง และพัฒนาอุตสาหกรรมอนาคตที่มีศักยภาพ โดยการใช้ดิจิทัลและการเข้ามาเพิ่มมูลค่าและยกระดับห่วงโซ่มูลค่าในระดับสูงขึ้น

- ภาคบริการ โดยขยายฐานการบริการให้มีความหลากหลาย ความเป็นเลิศและเป็นมิตรต่อสิ่งแวดล้อม โดยการยกระดับบริการที่เป็นฐานรายได้เดิม เช่น การท่องเที่ยว และพัฒนาให้ประเทศไทยเป็นศูนย์กลางการให้บริการสุขภาพ ธุรกิจบริการด้านการเงินและธุรกิจบริการที่มีศักยภาพอื่นๆ เป็นต้น

(๓) การพัฒนาผู้ประกอบการและเศรษฐกิจชุมชน พัฒนาทักษะผู้ประกอบการ ยกกระตักผลิตภาพแรงงานและพัฒนาวิสาหกิจขนาดกลางและขนาดย่อม (SMEs) ผู้สากล และพัฒนาวิสาหกิจชุมชนและสถาบันเกษตรกร

(๔) การพัฒนาพื้นที่เศรษฐกิจพิเศษและเมืองพัฒนาเขตเศรษฐกิจพิเศษชายแดน และพัฒนาระบบเมืองศูนย์กลางความเจริญ จัดระบบผังเมืองที่มีประสิทธิภาพและมีส่วนร่วม มีการจัดการสิ่งแวดล้อมเมือง และโครงสร้างพื้นฐานทางสังคมและเศรษฐกิจที่สอดคล้องกับศักยภาพ

(๕) การลงทุนพัฒนาโครงสร้างพื้นฐาน ในด้านการขนส่ง ด้านพลังงาน ระบบเทคโนโลยีสารสนเทศและการสื่อสารและการวิจัยและพัฒนา

(๖) การเชื่อมโยงกับภูมิภาคและเศรษฐกิจโลกสร้างความเป็นหุ้นส่วนการพัฒนาภิวัตน์ประเทศ ส่งเสริมความร่วมมือกับนานาชาติในการสร้างความมั่นคงด้านต่างๆ เพิ่มบทบาทของไทยในองค์กรระหว่างประเทศ รวมถึงสร้างองค์ความรู้ด้านการต่างประเทศ

๓. ยุทธศาสตร์การพัฒนาและเสริมสร้างศักยภาพคน

เพื่อพัฒนาคนและสังคมไทยให้เป็นรากฐานที่แข็งแกร่งของประเทศมีความพร้อมทางกาย ใจ สติปัญญา มีความเป็นสากล มีทักษะการคิดวิเคราะห์อย่างมีเหตุผล มีระเบียบวินัย เคารพกฎหมาย มีคุณธรรม จริยธรรม รู้คุณค่าความเป็นไทย มีครอบครัวที่มั่นคง กรอบแนวทางที่ต้องให้ความสำคัญ อาทิ

(๑) การพัฒนาศักยภาพคนตลอดช่วงชีวิตให้สนับสนุนการเจริญเติบโตของประเทศ

(๒) การยกระดับคุณภาพการศึกษาและการเรียนรู้ให้มีคุณภาพ เท่าเทียม และทั่วถึง

(๓) การปลูกฝังระเบียบวินัย คุณธรรม จริยธรรมค่านิยมที่พึงประสงค์

(๔) การสร้างเสริมให้คนมีสุขภาพที่ดี

(๕) การสร้างความอยู่ดีมีสุขของครอบครัวไทยเสริมสร้างบทบาทของสถาบันครอบครัวในการป่มเพาะจิตใจให้เข้มแข็ง

๔. ยุทธศาสตร์ด้านการสร้างโอกาสความเสมอภาคและเท่าเทียมกันทางสังคม

เพื่อเร่งกระจายโอกาสการพัฒนาและสร้างความมั่นคงให้ทั่วถึง ลดความเหลื่อมล้ำไปสู่สังคมที่เสมอภาคและเป็นธรรม กรอบแนวทางที่ต้องให้ความสำคัญ อาทิ

(๑) การสร้างความมั่นคงและการลดความเหลื่อมล้ำทางด้านเศรษฐกิจและสังคม

(๒) การพัฒนาระบบบริการและระบบบริหารจัดการสุขภาพ

(๓) การสร้างสภาพแวดล้อมและนวัตกรรมที่เอื้อต่อการดำรงชีวิตในสังคมสูงวัย

(๔) การสร้างความเข้มแข็งของสถาบันทางสังคมทุนทางวัฒนธรรมและความเข้มแข็งของชุมชน

(๕) การพัฒนาการสื่อสารมวลชนให้เป็นกลไกในการสนับสนุนการพัฒนา

๕. ยุทธศาสตร์ด้านการสร้างการเติบโตบนคุณภาพชีวิตที่เป็นมิตรต่อสิ่งแวดล้อม

เพื่อเร่งอนุรักษ์ฟื้นฟูและสร้างความมั่นคงของฐานทรัพยากรธรรมชาติ และมีความมั่นคงด้านน้ำ รวมทั้งมีความสามารถในการป้องกันผลกระทบและปรับตัวต่อการเปลี่ยนแปลงสภาพภูมิอากาศและภัยพิบัติธรรมชาติ และพัฒนามุ่งสู่การเป็นสังคมสีเขียว กรอบแนวทางที่ต้องให้ความสำคัญ อาทิ

- (๑) การจัดระบบอนุรักษ์ ฟื้นฟูและป้องกันการทำลายทรัพยากรธรรมชาติ
- (๒) การวางระบบบริหารจัดการน้ำให้มีประสิทธิภาพทั้ง ๒๕ ลุ่มน้ำ เน้นการปรับระบบการบริหารจัดการอุทกภัยอย่างบูรณาการ
- (๓) การพัฒนาและใช้พลังงานที่เป็นมิตรกับสิ่งแวดล้อม
- (๔) การพัฒนาเมืองอุตสาหกรรมเชิงนิเวศและเมืองที่เป็นมิตรกับสิ่งแวดล้อม
- (๕) การร่วมลดปัญหาโลกร้อนและปรับตัวให้พร้อมกับการเปลี่ยนแปลงสภาพภูมิอากาศ
- (๖) การใช้เครื่องมือทางเศรษฐศาสตร์และนโยบายการคลังเพื่อสิ่งแวดล้อม

๖. ยุทธศาสตร์ด้านการปรับสมดุลและพัฒนาระบบ

การบริหารจัดการภาครัฐ เพื่อให้หน่วยงานภาครัฐมีขนาดที่เหมาะสมกับบทบาทภารกิจ มีสมรรถนะสูง มีประสิทธิภาพและประสิทธิผลกระจายบทบาทภารกิจไปสู่ท้องถิ่นอย่างเหมาะสม มีธรรมาภิบาลกรอบแนวทางที่ต้องให้ความสำคัญ อาทิ

- (๑) การปรับปรุงโครงสร้าง บทบาท ภารกิจของหน่วยงานภาครัฐ ให้มีขนาดที่เหมาะสม
- (๒) การวางระบบบริหารราชการแบบบูรณาการ
- (๓) การพัฒนาระบบบริหารจัดการกำลังคนและพัฒนาบุคลากรภาครัฐ
- (๔) การต่อต้านการทุจริตและประพฤติมิชอบ
- (๕) การปรับปรุงกฎหมายและระเบียบต่างๆ ให้ทันสมัย เป็นธรรมและเป็นสากล
- (๖) การพัฒนาระบบการให้บริการประชาชนของหน่วยงานภาครัฐ
- (๗) การปรับปรุงการบริหารจัดการรายได้และรายจ่ายของภาครัฐ

กลไกการขับเคลื่อนกระบวนการพัฒนา

ยุทธศาสตร์ชาติจะเป็นแผนแม่บทหลักในการพัฒนาประเทศเพื่อให้ส่วนราชการและหน่วยงานต่างๆ ใช้เป็นแนวทางในการจัดทำแผนยุทธศาสตร์การพัฒนาประเทศในด้านต่างๆ อาทิ แผนพัฒนาเศรษฐกิจและสังคมแห่งชาติ แผนเฉพาะด้านต่างๆ เช่น ด้านความมั่นคง เศรษฐกิจ การศึกษา ศิลปวัฒนธรรม ฯลฯ แผนปฏิบัติการในระดับกระทรวงและในระดับพื้นที่ ให้มีความสอดคล้องกันตามห่วงโซานอกจากนี้ ยุทธศาสตร์ชาติจะใช้เป็นกรอบในการจัดสรรงบประมาณและทรัพยากรอื่นๆ ของประเทศ เพื่อขับเคลื่อนการพัฒนาอย่างมีเอกภาพให้บรรลุเป้าหมาย โดยจะต้องอาศัยการประสานความร่วมมือจากหลายภาคส่วน ภายใต้ระบบประชาธิปไตย คือ ความร่วมมือของภาครัฐภาคเอกชน ภาคประชาชนและประชาสังคม ทั้งนี้ รัฐธรรมนูญแห่งราชอาณาจักรไทยจะได้มีการกำหนดเกี่ยวกับบทบาทของยุทธศาสตร์ชาติและแนวทางในการนำยุทธศาสตร์ชาติไปสู่การปฏิบัติ เพื่อที่ส่วนราชการและหน่วยงานต่างๆ จะสามารถขับเคลื่อนการพัฒนาได้อย่างต่อเนื่องและบูรณาการ

ปัจจัยความสำเร็จของยุทธศาสตร์ชาติ

๑. สาระของยุทธศาสตร์ชาติ กำหนดวิสัยทัศน์ระยะยาวที่ชัดเจน มีการกำหนดเป้าหมายและภาพในอนาคตของประเทศที่ชัดเจนและเป็นที่น่าสนใจ รับรู้ และยอมรับเป็นเจ้าของร่วมกันสามารถถ่ายทอดเป้าหมายของยุทธศาสตร์ชาติ สู่เป้าหมายเฉพาะด้านต่างๆ ตามระยะเวลาเป็นช่วงๆ ของหน่วยงานปฏิบัติได้ และมีการกำหนดตัวชี้วัดที่สามารถวัดผลสัมฤทธิ์ได้

๒. ระบบและกฎหมาย มีกฎหมายรองรับ มีกลไกเชื่อมโยงกับแผนพัฒนาเศรษฐกิจและสังคมแห่งชาติ และแผนในระดับต่างๆ เพื่อให้ส่วนราชการนายยุทธศาสตร์ชาติไปปฏิบัติ รวมทั้งกรอบกฎหมายด้านการจัดสรรงบประมาณ ให้สามารถระดมทรัพยากรเพื่อผลักดันขับเคลื่อนการดำเนินการตามยุทธศาสตร์ชาติอย่างมีบูรณาการ และกรอบกฎหมายที่จะกำหนดให้การดำเนินการตามยุทธศาสตร์ชาติมีความต่อเนื่อง รวมทั้งมีระบบการติดตามและประเมินผลอย่างเป็นระบบในทุกระดับ

๓. กลไกสู่การปฏิบัติ มีกลไกที่สอดคล้อง/สอดคล้องตั้งแต่ระดับการจัดทายุทธศาสตร์ การนำไปสู่การปฏิบัติ และการติดตามประเมินผล รวมทั้งมีกลไกในการกำกับดูแล บริหารจัดการและการขับเคลื่อนยุทธศาสตร์ชาติสู่การปฏิบัติอย่างมีประสิทธิภาพและหน่วยงานปฏิบัติจะต้องมีความเข้าใจ สามารถกำหนดแผนงานโครงการให้สอดคล้องกับเป้าหมายที่กำหนดไว้ในยุทธศาสตร์ชาติ

๒ แผนพัฒนาเศรษฐกิจและสังคมแห่งชาติ ฉบับที่ ๑๓ (พ.ศ. ๒๕๖๖ – ๒๕๗๐)

ในการจัดทำแผนพัฒนาท้องถิ่น ต้องมีความเชื่อมโยงของยุทธศาสตร์ในภาพรวม (Strategy linkage) ความเชื่อมโยงในเชิงยุทธศาสตร์ที่เชื่อมต่อกันเพื่อให้เกิดภาพรวม (Overview) การเชื่อมโยงจากจุดหนึ่งไปจุดหนึ่งในเชิงยุทธศาสตร์ โดยสามารถนำเข้าสู่รอยต่อที่เข้าหากันได้อย่างกลมกลืนแม้ว่าจะเรียกชื่อที่แตกต่างกันก็ตาม แต่ก็สามารถเดินทางไปด้วยกันได้ ในเชิงยุทธศาสตร์เป็นการเชื่อมโยงความสัมพันธ์ระหว่างยุทธศาสตร์ระดับมหภาคกับยุทธศาสตร์ขององค์กรปกครองส่วนท้องถิ่น ได้แก่ (๑) ยุทธศาสตร์ชาติ ๒๐ ปี (๒) แผนพัฒนาเศรษฐกิจและสังคมแห่งชาติ (๓) การกำหนดเป้าหมายการพัฒนาที่ยั่งยืน (Sustainable Development Goals: SDGs) (๔) แผนพัฒนาจังหวัด/กลุ่มจังหวัด/ภาค (๕) ยุทธศาสตร์การพัฒนาขององค์กรปกครองส่วนท้องถิ่นในเขตจังหวัดและ (๖) ยุทธศาสตร์ขององค์กรปกครองส่วนท้องถิ่น การกำหนดและการวิเคราะห์ความเชื่อมโยงองค์กรรวมทั้งนำไปสู่การพัฒนาท้องถิ่นจากยุทธศาสตร์ทุกระดับ มีความสัมพันธ์หรือเชื่อมโยงกันอย่างไรเพื่อให้การพัฒนาท้องถิ่นสอดคล้องกับยุทธศาสตร์ระดับมหภาคและยุทธศาสตร์ขององค์กรปกครองส่วนท้องถิ่นประกอบด้วย (๑) วิสัยทัศน์ (๒) ยุทธศาสตร์ (๓) เป้าประสงค์ (๔) ตัวชี้วัด (๕) ค่าเป้าหมาย (๖) กลยุทธ์ และ (๗) จุดยืนทางยุทธศาสตร์ ซึ่งองค์การบริหารส่วนตำบลโพชนำ ได้จัดทำแผนพัฒนาท้องถิ่น (พ.ศ. ๒๕๖๖ – ๒๕๗๐) ที่มีความเชื่อมโยงของยุทธศาสตร์ดังกล่าว และเชื่อมโยงกับแผนพัฒนาเศรษฐกิจและสังคมแห่งชาติ ฉบับที่ ๑๓ ด้วย โดยนำจุดหมายในแผนพัฒนาเศรษฐกิจและสังคมแห่งชาติ ฉบับที่ ๑๓ มาจัดทำรายละเอียดที่มีความสอดคล้องหรือเชื่อมโยงกับยุทธศาสตร์ชาติ ๒๐ ปี แผนพัฒนาจังหวัด/กลุ่มจังหวัด/ภาค ยุทธศาสตร์การพัฒนาขององค์กรปกครองส่วนท้องถิ่นในเขตจังหวัด และยุทธศาสตร์องค์กรปกครองส่วนท้องถิ่น ซึ่งมารายละเอียดดังนี้

แผนพัฒนาเศรษฐกิจและสังคมแห่งชาติ ฉบับที่ ๑๓ (พ.ศ. ๒๕๖๖ – ๒๕๗๐) มีสถานะเป็นแผนระดับที่ ๒ ซึ่งเป็นกลไกที่สำคัญในการแปลงยุทธศาสตร์ชาติไปสู่การปฏิบัติ และใช้เป็นกรอบสำหรับการจัดทำแผนระดับที่ ๓ เพื่อให้การดำเนินงานของภาคีการพัฒนาที่เกี่ยวข้องสามารถสนับสนุนการบรรลุเป้าหมายตามยุทธศาสตร์ชาติตามกรอบระยะเวลาที่คาดหวังไว้ได้โดยพระราชบัญญัติสภาพัฒนาการเศรษฐกิจและสังคม

แห่งชาติ พ.ศ. ๒๕๖๑บัญญัติให้แผนพัฒนาเศรษฐกิจและสังคมแห่งชาติ ฉบับที่ ๑๒ มีผลบังคับใช้ถึงวันที่ ๓๐ กันยายน ๒๕๖๕ ส่งผลให้กรอบระยะเวลา ๕ ปีของแผนพัฒนาเศรษฐกิจและสังคมแห่งชาติ ฉบับที่ ๑๓ เริ่มต้น ณ วันที่ ๑ ตุลาคม ๒๕๖๕ ครอบคลุมปีงบประมาณ พ.ศ. ๒๕๖๖ – ๒๕๗๐ ซึ่งเป็นระยะ ๕ ปีที่สองของยุทธศาสตร์ชาติ ทั้งนี้ การจัดทำแผนพัฒนาเศรษฐกิจและสังคมแห่งชาติ ฉบับที่ ๑๓ อยู่บนความตั้งใจที่จะให้แผนมีจุดเน้นและเป้าหมายของการพัฒนาที่เป็นรูปธรรม สามารถบ่งบอกทิศทางการพัฒนาที่ชัดเจนที่ประเทศควรมุ่งไปในระยะ ๕ ปี ถัดไป โดยเป็นผลที่เกิดจากกระบวนการสังเคราะห์ข้อมูลอย่างรอบด้าน ทั้งสถานะของทุนในมิติต่างๆ บทเรียนของการพัฒนาที่ผ่านมาตลอด จนการเปลี่ยนแปลงของปัจจัยและเงื่อนไขที่จะมีอิทธิพลต่อองค์ประกอบต่างๆ ของประเทศ รวมถึงการสนับสนุนให้ภาคีการพัฒนาทุกภาคส่วนเข้ามามีส่วนร่วมในการแลกเปลี่ยนความคิดเห็นอย่างกว้างขวางตั้งแต่ในขั้นตอนการกำหนดกรอบทิศทางของแผนไปจนถึงการยกร่างแผนนอกจากนี้ การจัดทำแผนพัฒนาเศรษฐกิจและสังคมแห่งชาติ ฉบับที่ ๑๓ ยังอยู่ในช่วงเวลาที่ว่าโลก รวมถึงประเทศไทยต้องเผชิญกับข้อจำกัดหลากหลายประการที่เป็นผลสืบเนื่องจากสถานการณ์การแพร่ระบาดของโรคติดเชื้อไวรัสโคโรนา (โควิด-๑๙) ซึ่งไม่เพียงแต่ก่อให้เกิดการเจ็บป่วยและเสียชีวิตของประชากร แต่ยังส่งผลให้เกิดเงื่อนไขทางเศรษฐกิจและการดำเนินชีวิตของประชาชนทุกกลุ่ม นอกจากนี้ ในระยะของแผนพัฒนาเศรษฐกิจและสังคมแห่งชาติ ฉบับที่ ๑๓ ยังเป็นช่วงเวลาที่แนวโน้มของการพัฒนาของเทคโนโลยีอย่างก้าวกระโดด การเปลี่ยนแปลงสภาพภูมิอากาศที่มีความรุนแรงเพิ่มขึ้นการเป็นสังคมสูงวัยของประเทศไทยและหลายประเทศทั่วโลก ตลอดจนการเปลี่ยนแปลงด้านภูมิรัฐศาสตร์ระหว่างประเทศ ดังนั้น การขับเคลื่อนการพัฒนาประเทศท่ามกลางกระแสแนวโน้มการเปลี่ยนแปลงดังกล่าวจึงต้องให้ความสำคัญกับการเสริมสร้างความเข้มแข็งจากภายในให้สามารถเติบโตต่อไปได้อย่างมั่นคงท่ามกลางความผันแปรที่เกิดขึ้นรอบด้าน และคำนึงถึงผลประโยชน์ของประเทศทั้งทางเศรษฐกิจ สังคมและสิ่งแวดล้อมอย่างยั่งยืน

ในการกำหนดทิศทางของแผนพัฒนาเศรษฐกิจและสังคมแห่งชาติ ฉบับที่ ๑๓ ให้ประเทศสามารถก้าวข้ามความท้าทายต่างๆ เพื่อให้ “ประเทศไทยมีความมั่นคง มั่งคั่ง ยั่งยืน เป็นประเทศพัฒนาแล้ว ด้วยการพัฒนาตามหลักปรัชญาของเศรษฐกิจพอเพียง” ตามเจตนารมณ์ของยุทธศาสตร์ชาติ ได้อาศัยหลักการและแนวคิด ๔ ประการ ดังนี้

๑. หลักปรัชญาของเศรษฐกิจพอเพียง
๒. การสร้างความสามารถในการ
๓. เป้าหมายการพัฒนาอย่างยั่งยืนของสหประชาชาติ
๔. การพัฒนาเศรษฐกิจชีวภาพ เศรษฐกิจหมุนเวียน เศรษฐกิจสีเขียว

เพื่อถ่ายทอดเป้าหมายหลักไปสู่ภาพของการขับเคลื่อนที่ชัดเจนในลักษณะของวาระการพัฒนาคำที่เอื้อให้เกิดการทำงานร่วมกันของหลายหน่วยงานและหลายภาคส่วนในการผลักดันการพัฒนาเรื่องใดเรื่องหนึ่งให้เกิดผลได้อย่างเป็นรูปธรรม แผนพัฒนาฯ ฉบับที่ ๑๓ จึงได้กำหนดจุดหมายการพัฒนา จำนวน ๑๓ หมุดหมาย ซึ่งเป็นการบ่งบอกถึงสิ่งที่ประเทศไทยปรารถนาจะ “เป็น” หรือมุ่งหวังจะ “มี” เพื่อสะท้อนประเด็นการพัฒนาที่มีลำดับความสำคัญสูงต่อการพลิกโฉมประเทศไทยสู่ “สังคมก้าวหน้า เศรษฐกิจสร้างมูลค่าอย่างยั่งยืน” โดยหมุดหมายทั้ง ๑๓ ประการ แบ่งออกได้เป็น ๔ มิติ ดังนี้

๑. มิติภาคการผลิตและบริการเป้าหมาย ประกอบไปด้วย

- หมุดหมายที่ ๑ ไทยเป็นประเทศชั้นนำด้านสินค้าเกษตรและเกษตรแปรรูปมูลค่าสูง
- หมุดหมายที่ ๒ ไทยเป็นจุดหมายของการท่องเที่ยวที่เน้นคุณภาพและความยั่งยืน
- หมุดหมายที่ ๓ ไทยเป็นฐานการผลิตยานยนต์ไฟฟ้าที่สำคัญของโลก

หมวดหมู่ที่ ๔ ไทยเป็นศูนย์กลางทางการแพทย์และสุขภาพมูลค่าสูง

หมวดหมู่ที่ ๕ ไทยเป็นประตูการค้าการลงทุนและยุทธศาสตร์ทางโลจิสติกส์ที่สำคัญของ

ภูมิภาค

หมวดหมู่ที่ ๖ ไทยเป็นศูนย์กลางอุตสาหกรรมอิเล็กทรอนิกส์อัจฉริยะและอุตสาหกรรม

ดิจิทัลของอาเซียน

๒. มิติโอกาสและความเสมอภาคทางเศรษฐกิจและสังคม ประกอบไปด้วย

หมวดหมู่ที่ ๗ ไทยมีวิสาหกิจขนาดกลางและขนาดย่อมที่เข้มแข็ง มีศักยภาพสูง และสามารถแข่งขันได้

หมวดหมู่ที่ ๘ ไทยมีพื้นที่และเมืองอัจฉริยะที่น่าอยู่ ปลอดภัย เติบโตได้อย่างยั่งยืน

หมวดหมู่ที่ ๙ ไทยมีความยากจนข้ามรุ่นลดลง และมีความคุ้มครองทางสังคมที่เพียงพอ

เหมาะสม

๓. มิติความยั่งยืนของทรัพยากรธรรมชาติและสิ่งแวดล้อม

หมวดหมู่ที่ ๑๐ ไทยมีเศรษฐกิจหมุนเวียนและสังคมคาร์บอนต่ำ

หมวดหมู่ที่ ๑๑ ไทยสามารถลดความเสี่ยงและผลกระทบจากภัยธรรมชาติและ

เปลี่ยนแปลงสภาพภูมิอากาศ

๔. มิติปัจจัยผลักดันการพลิกโฉมประเทศ

หมวดหมู่ที่ ๑๒ ไทยมีกำลังคนสมรรถนะสูง มุ่งเรียนรู้อย่างต่อเนื่อง ตอบโจทย์การพัฒนา

แห่งอนาคต

หมวดหมู่ที่ ๑๓ ไทยมีภาครัฐที่ทันสมัย มีประสิทธิภาพ และตอบโจทย์ประชาชน

ความเชื่อมโยงระหว่างหมวดหมู่การพัฒนากับเป้าหมายหลักแสดงไว้ในแผนภาพที่ ๓.๑ โดยหมวดหมู่การพัฒนาที่กำหนดขึ้นเป็นประเด็นที่มีลักษณะเชิงบูรณาการที่ครอบคลุมการพัฒนาดังแต่ในระดับต้นน้ำจนถึงปลายน้ำ และสามารถนำไปสู่ผลพัฒนาทั้งในมิติเศรษฐกิจ สังคม ทรัพยากรธรรมชาติและสิ่งแวดล้อมไปพร้อมๆ กัน ทำให้หมวดหมู่แต่ละประการสามารถสนับสนุนเป้าหมายหลักได้มากกว่าหนึ่งข้อ นอกจากนี้การพัฒนากายใต้แต่ละหมวดหมู่ไม่ได้แยกขาดจากกัน แต่มีการสนับสนุนหรือเอื้อประโยชน์ซึ่งกันและกัน

ยุทธศาสตร์ขององค์การบริหารส่วนตำบลโพนข่า

วิสัยทัศน์การพัฒนาองค์การบริหารส่วนตำบลโพนข่า

“โพนข่าเมืองน่าอยู่ คู่คนดีมีคุณธรรม นำอาชีพเกษตรก้าวหน้า
เสริมสร้างคุณค่าของความเป็นคน บนพื้นฐานของการมีส่วนร่วม”

พันธกิจ

การพัฒนาขององค์การบริหารส่วนตำบลโพนข่า มีการกำหนดพันธกิจในการพัฒนา ดังนี้

๑. พัฒนาปรับปรุงโครงสร้างพื้นฐานระบบสาธารณสุขโรค และพัฒนาแหล่งน้ำให้เพียงพอต่อความต้องการของประชาชน
๒. พัฒนาคุณภาพชีวิตของประชาชนให้มีคุณภาพชีวิตและความเป็นอยู่ที่ดีขึ้น
๓. พัฒนาทรัพยากรมนุษย์ ทางด้านการศึกษาและความเป็นอยู่ที่ดีขึ้น
๔. พัฒนาอาชีพเสริมและเพิ่มพูนรายได้ของประชาชนให้ได้มาตรฐานในการครองชีพ
๕. บริหารจัดการเพื่ออนุรักษ์ฟื้นฟูทรัพยากรธรรมชาติ ให้มีความอุดมสมบูรณ์ เกิดความสมดุลต่อระบบนิเวศน์ วิทยา
๖. ส่งเสริมการพัฒนา เด็ก เยาวชน สวัสดิภาพผู้สูงอายุ และผู้พิการ
๗. ป้องกัน แก้ไข ปัญหายาเสพติดและรักษาความสงบเรียบร้อยในท้องถิ่นตลอดจนปลอดภัยในชีวิต
๘. การสาธารณสุข อนุรักษ์สิ่งแวดล้อมน้ำยุงลาย เพื่อป้องกันโรคไข้เลือดออกและโรคติดต่ออื่น ๆ

ยุทธศาสตร์การพัฒนา

๑. ยุทธศาสตร์การพัฒนาด้านโครงสร้างพื้นฐาน

เป้าหมาย

เพื่อก่อสร้างและซ่อมแซมบำรุงโครงสร้างพื้นฐานในเขตองค์การบริหารส่วนตำบลให้มีความสะดวกและมาตรฐาน เพื่อสนับสนุนยุทธศาสตร์ด้านอื่น ๆ ให้ประสบความสำเร็จ โดยเฉพาะอย่างยิ่งด้านคมนาคมขนส่ง ด้านความสงบเรียบร้อย และความสงบสุขของประชาชนและด้านเศรษฐกิจ

กลยุทธ์

การก่อสร้างพื้นฐานทางด้านเศรษฐกิจให้ประชาชนได้รับการบริการสาธารณะ ความสะดวก รวดเร็วขึ้น โดยเน้นการมีมาตรฐานและเกิดความยุติธรรมดังนี้

๑. การคมนาคมทั้งทางบกและทางน้ำ ก่อสร้างถนนคอนกรีต ถนนหินคลุก ถนนลูกรัง ถนนดิน ปรับปรุงถนนผิวแอสฟัลท์ติกคอนกรีต ปรับปรุงซ่อมแซม
๒. การผังเมือง
๓. การก่อสร้างระบบบำบัดน้ำเสียในชุมชน การระบายน้ำ
๔. ไฟฟ้าเพื่อการเกษตรและไฟฟ้าสาธารณะ
๕. แหล่งน้ำเพื่ออุปโภค บริโภค และแหล่งน้ำเพื่อการเกษตร
๖. การบำรุงรักษาแหล่งน้ำ

ตัวชี้วัดเชิงปริมาณ

๑. จำนวนการก่อสร้างและปรับปรุงถนนและทางระบายน้ำ
๒. จำนวนปริมาณการขยายเขตไฟฟ้าเพื่อการเกษตรและไฟฟ้าสาธารณะให้ครบทุกจุดเสี่ยง
๓. จำนวนปริมาณการขยายเขตประปาให้ครบทุกหลังคาเรือน
๔. จำนวนการให้บริการสาธารณะอื่น ๆ เช่น โทรศัพท์สาธารณะ

ตัวชี้วัดเชิงคุณภาพ

๑. ลดปัญหาน้ำท่วมขัง

๒. การคมนาคมมีความสะดวกขึ้น

หน่วยงานรับผิดชอบหลัก คือ สำนักงานปลัดองค์การบริหารส่วนตำบลโพนง่า กองช่าง

ความเชื่อมโยงกับแผนพัฒนาจังหวัดศรีสะเกษ : ยุทธศาสตร์ที่ ๑ การพัฒนาโครงสร้างพื้นฐาน และยกระดับสินค้าการเกษตร การค้าและการท่องเที่ยวให้ได้มาตรฐานและแข่งขันได้

๒. ยุทธศาสตร์การพัฒนาด้านเศรษฐกิจ

เป้าหมาย

เพื่อสนับสนุนเสริมสร้างความเข้มแข็งของชุมชนทางเศรษฐกิจระดับบุคคล ครอบครัว ชุมชนท้องถิ่น โดยเฉพาะผลิตผลทางการเกษตรอินทรีย์และการแปรรูปสินค้าทางการเกษตร ให้มีความสามารถและทักษะในการพัฒนาฝีมือในการผลิตเพิ่มมูลค่าของสินค้าและสามารถขยายการตลาดไปตลาดกลาง ซึ่งเป็นไปตามยุทธศาสตร์การพัฒนาเกษตรอินทรีย์ และการแปรรูปสินค้าเกษตร และยุทธศาสตร์สร้างความสามารถในการแข่งขันทางเศรษฐกิจและแก้ไขปัญหาความยากจน

แนวทางการพัฒนา

๑. ส่งเสริมการประกอบอาชีพ และยกระดับรายได้ของประชาชน

๒. ส่งเสริมการค้าตลาดชุมชน และแสดงสินค้าพื้นเมือง

๓. สนับสนุนธุรกิจร้านค้าชุมชน กองทุนหมู่บ้าน ธนาคารหมู่บ้าน

๔. ส่งเสริมสนับสนุนกิจกรรมของกลุ่ม

ตัวชี้วัด

๑. จำนวนบุคลากรที่มีทักษะในการผลิตทางเกษตรอินทรีย์

๒. จำนวนครัวเรือนและกลุ่มอาชีพที่มีทักษะในการประกอบอาชีพ

๓. จำนวนสถานประกอบการที่เพิ่มขึ้นอย่างมีระบบ

หน่วยงานรับผิดชอบหลัก คือ สำนักงานปลัดองค์การบริหารส่วนตำบลโพนง่า กองช่าง กองคลังและกองการศึกษา ศาสนาและวัฒนธรรม

ความเชื่อมโยงกับแผนพัฒนาจังหวัดศรีสะเกษ : ยุทธศาสตร์ที่ ๑ การพัฒนาโครงสร้างพื้นฐาน และยกระดับสินค้าการเกษตร การค้าและการท่องเที่ยวให้ได้มาตรฐานและแข่งขันได้

๓. ยุทธศาสตร์การพัฒนาคุณภาพชีวิต พัฒนาคน และสังคม

เป้าหมาย เพื่อเสริมสร้างทักษะของคนภายในชุมชนทั้งด้านจิตใจ ด้านการศึกษา สุขภาพอนามัย ด้านสวัสดิการและสังคม ด้านกีฬา ให้มีคุณภาพและพึ่งพาตนเองได้ซึ่งเป็นไปตามแนวทางแผนพัฒนาเศรษฐกิจและสังคมแห่งชาติฉบับที่ ๑๓ (พ.ศ. ๒๕๖๖ – ๒๕๗๐)

แนวทางการพัฒนา

๑. การสาธารณสุข ส่งเสริมสุขภาพอนามัย โรคติดต่อ

๒. การศึกษา ศาสนาและวัฒนธรรม

๓. การส่งเสริมความเข้มแข็งของชุมชน

๔. การป้องกันและบรรเทาสาธารณภัย

๕. การสวัสดิการและสังคมสงเคราะห์

๖. การนันทนาการและการกีฬา

ตัวชี้วัด

๑. จำนวนชุมชนที่มีความสงบสุขพึงปรารถนาร่วมกัน
๒. จำนวนประชาชนที่ได้รับการศึกษาและศึกษาเพิ่มขึ้น
๓. จำนวนประชาชนผู้มีสุขภาพร่างกายและสุขภาพจิตดี

หน่วยงานรับผิดชอบหลัก คือ สำนักงานปลัดองค์การบริหารส่วนตำบลโพนง่า กongsang Gongkling Gongswatdikarsangkom และกองการศึกษา ศาสนาและวัฒนธรรม
 ความเชื่อมโยงกับแผนพัฒนาจังหวัดศรีสะเกษ : ยุทธศาสตร์ที่ ๒ พัฒนาคุณภาพชีวิตประชาชน และทำนุบำรุงศาสนา ศิลปะและวัฒนธรรม

๔. ยุทธศาสตร์การพัฒนาด้านสิ่งแวดล้อม ทรัพยากรธรรมชาติและสิ่งแวดล้อม

เป้าหมาย

เพื่อพัฒนาระบบการจัดการสิ่งแวดล้อมอันพึงปรารถนาร่วมกันไม่ให้มีปัญหาภายในชุมชนซึ่งเป็นไปตามแนวทางยุทธศาสตร์พัฒนาจังหวัด

แนวทางการพัฒนา

๑. การสร้างจิตสำนึกและตระหนักรู้ในการรักษาทรัพยากรธรรมชาติและสิ่งแวดล้อม
๒. การเฝ้าระวังและป้องกันการทำลายทรัพยากรธรรมชาติและสิ่งแวดล้อม
๓. การบำบัดและฟื้นฟูทรัพยากรธรรมชาติและสิ่งแวดล้อม
๔. การศึกษาวิจัยเชิงปฏิบัติ

ตัวชี้วัด

๑. จำนวนของการอนุรักษ์ทรัพยากรน้ำและสิ่งแวดล้อมให้เกิดประโยชน์สูงสุด
๒. จำนวนผู้ประกอบการและผู้บริโภคได้ให้ความร่วมมือ
๓. จำนวนปริมาณขยะมูลฝอยลดน้อยลง

หน่วยงานรับผิดชอบหลัก คือ สำนักงานปลัดองค์การบริหารส่วนตำบลโพนง่า กongsang Gongkling Gongswatdikarsangkom และกองการศึกษา ศาสนาและวัฒนธรรม
 ความเชื่อมโยงกับแผนพัฒนาจังหวัดศรีสะเกษ : ยุทธศาสตร์ที่ ๓ การอนุรักษ์และฟื้นฟูทรัพยากรธรรมชาติและสิ่งแวดล้อมให้เกิดความยั่งยืน

๕. ยุทธศาสตร์การพัฒนาการเมือง การบริหารจัดการบ้านเมืองที่ดี

เป้าหมาย เพื่อสนับสนุนประชาชนทุกภาคส่วนให้มีส่วนร่วมในการพัฒนาและตรวจสอบการทำงานของภาครัฐและให้บรรลุแนวทางการดำเนินงานขององค์การบริหารส่วนตำบลโพนง่าตามยุทธศาสตร์การบริหารราชการให้เป็นไปตามหลักการบริหารจัดการบ้านเมืองที่ดี

แนวทางการพัฒนา

๑. การส่งเสริมการมีส่วนร่วมในรูปประชาคม
๒. การส่งเสริมความรู้ ความเข้าใจเกี่ยวกับกิจการองค์การบริหารส่วนตำบลและการปกครองในระบอบประชาธิปไตย
๓. การพัฒนาบุคลากรทั้งทางพนักงานส่วนตำบล สมาชิกสภา ให้มีความรู้ คุณธรรม จริยธรรมในการปฏิบัติ
๔. การพัฒนารายได้ การปรับปรุงแหล่งรายได้ วิธีและวางระบบจัดเก็บภาษี
๕. การจัดหา ปรับปรุงเครื่องมือ เครื่องใช้ และสถานที่ปฏิบัติงานให้มีประสิทธิภาพ
๖. การให้บริการ การอำนวยความสะดวก เผยแพร่ประชาสัมพันธ์ข้อมูลข่าวสาร

ตัวชี้วัด

๑. จำนวนผู้มีส่วนร่วมในการพัฒนาทางการเมืองและสังคม
๒. จำนวนบุคลากรและอุปกรณ์มีศักยภาพในการบริการประชาชนเพิ่มขึ้น
๓. ส่งเสริมการจัดการบริการประชาชนสู่มาตรฐานสากล (PSO)
๔. ความพึงพอใจของประชาชนผู้ใช้บริการ

หน่วยงานรับผิดชอบหลัก คือ สำนักงานปลัดองค์การบริหารส่วนตำบลโพนง่า กongsang Gongkling กองสวัสดิการสังคมและกองการศึกษา ศาสนาและวัฒนธรรม

ความเชื่อมโยงกับแผนพัฒนาจังหวัดศรีสะเกษ : ยุทธศาสตร์การพัฒนา ที่ ๔ รักษาความสงบเรียบร้อย และสร้างสังคมที่มีความอยู่เย็นเป็นสุข และยุทธศาสตร์การพัฒนาที่ ๕ การบริหารจัดการภาครัฐโดยยึดหลักธรรมาภิบาล

๖. ยุทธศาสตร์การป้องกันและปราบปรามยาเสพติด

เป้าหมาย

เพื่อให้ประชาชนในพื้นที่ได้ตระหนักถึงโทษของยาเสพติดและเป็นการป้องกันการติดยาเสพติดของเยาวชน ที่เป็นกำลังของชาติ เพื่อให้เยาวชนเหล่านั้นเข้าใจและรู้เท่าทันโทษภัยของยาเสพติด

แนวทางการดำเนินงาน

๑. รณรงค์ป้องกันและแก้ไขปัญหายาเสพติด

แนวทางการพัฒนา

๑. ฝึกอบรมเยาวชนและประชาชนทั่วไปในการแก้ไขปัญหายาเสพติด
๒. ส่งเสริมการสนับสนุนโครงการอบรม คุณธรรม จริยธรรมสำหรับสถานศึกษา
๓. ส่งเสริมการสนับสนุนโครงการของรัฐบาลในการป้องกันและปราบปรามยาเสพติด

ตัวชี้วัด

๑. จำนวนเด็กและเยาวชนมีความเสี่ยงต่อการติดยาเสพติดลดลง
๒. ประชาชนในพื้นที่มีความตระหนักถึงเรื่องโทษของยาเสพติดเพิ่มมากขึ้น
๓. ประชาชนมีความปลอดภัยในชีวิตและทรัพย์สินเพิ่มมากขึ้น

หน่วยงานรับผิดชอบหลัก คือ สำนักงานปลัดองค์การบริหารส่วนตำบลโพนง่า กongsang Gongkling กองสวัสดิการสังคมและกองการศึกษา ศาสนาและวัฒนธรรม

ความเชื่อมโยงกับแผนพัฒนาจังหวัดศรีสะเกษ : ยุทธศาสตร์ที่ ๔ รักษาความสงบเรียบร้อย และสร้างสังคมที่มีความอยู่เย็นเป็นสุข

๗. ยุทธศาสตร์การส่งเสริมและพัฒนากองท่องเที่ยว

เป้าหมาย

เพื่อส่งเสริมและพัฒนากองท่องเที่ยว

แนวทางการดำเนินงาน

๑. ส่งเสริมและพัฒนากองท่องเที่ยว

แนวทางการพัฒนา

๑. รณรงค์ให้ความรู้กับประชาชนด้านการส่งเสริมการท่องเที่ยว
๒. ส่งเสริมการจัดกิจกรรมของหมู่บ้านเพื่อส่งเสริมการท่องเที่ยว
๓. พัฒนาสถานที่สำคัญ และสถานที่สาธารณะให้เป็นสถานที่ท่องเที่ยว

ตัวชี้วัด

๑. ประชาชนมีสถานพื้พักผ่อน
 ๒. สถานที่สาธารณะเป็นแหล่งเรียนรู้และสถานที่ท่องเที่ยว
- หน่วยงานรับผิดชอบหลัก คือ สำนักงานปลัดองค์การบริหารส่วนตำบลโพนขา กองช่าง กองคลัง กองสวัสดิการและกองการศึกษา ศาสนาและวัฒนธรรม
- ความเชื่อมโยงกับแผนพัฒนาจังหวัดศรีสะเกษ : ยุทธศาสตร์ที่ ๑ การพัฒนาโครงสร้างพื้นฐาน และยกระดับสินค้าการเกษตร การค้าและการท่องเที่ยวให้ได้มาตรฐานและแข่งขันได้

๓. การวิเคราะห์เพื่อพัฒนาองค์การบริหารส่วนตำบลโพนขา

การวิเคราะห์ปัญหาและความต้องการของประชาชนในพื้นที่ องค์การบริหารส่วนตำบลโพนขา อำเภอเมืองศรีสะเกษ จังหวัดศรีสะเกษ จากการประชุมหมู่บ้านทั้ง ๑๐ หมู่บ้าน และประชาคมตำบล ซึ่งพอสรุปผลการวิเคราะห์ปัญหาและความต้องการได้ดังนี้

(๑) ปัญหาการคมนาคม

องค์การบริหารส่วนตำบลโพนขา มี ๑๐ หมู่บ้าน โดยมีการคมนาคมเชื่อมระหว่างหมู่บ้านได้ทุกหมู่บ้าน ซึ่งปัจจัยสำคัญในการคมนาคมระหว่างกัน คือ ถนน ซึ่งถนนในพื้นที่ตำบลโพนขามีหลายรูปแบบ โดยแบ่งแยกเพื่อวิเคราะห์ปัญหาในแต่ละประเภท ได้ดังนี้

ถนนดิน ซึ่งส่วนใหญ่ถนนดินจะใช้คมนาคมหรือเก็บขนผลผลิตทางการเกษตรหรือถนนที่ประชาชนใช้เพื่อไปประกอบอาชีพเกษตรกรรมเพราะส่วนใหญ่เป็นถนนที่ไปไร่ นา ปัญหาของถนนดินที่พบส่วนใหญ่คือเป็นถนนที่ก่อสร้างมานานหลายปี ไม่ได้มีการปรับปรุง ซึ่งในช่วงหน้าฝนจะมีน้ำท่วมขังทำให้การสัญจรทำได้ลำบาก บางจุดน้ำไหลบ่าทำให้ถนนขาดทำให้ไม่สามารถใช้สัญจรได้ และถนนดินมีพื้นถนนที่แคบทำให้การสัญจรไปมาระหว่างกันทำได้ลำบาก และในฤดูแล้งระหว่างการคมนาคมทำให้มีฝุ่นกระจายส่งผลให้เกิดอันตรายต่อระบบทางเดินหายใจ อีกทั้งบางพื้นที่ของการทำเกษตรยังไม่มีถนนดินทำให้ไม่ได้รับความสะดวก

ถนนหินคลุก เป็นถนนที่พัฒนาจากถนนดินโดยการนำหินคลุกมาทำเป็นพื้นถนน เพื่อสะดวกในการคมนาคมได้ดีกว่าถนนดินเดิม ทำให้มีความรวดเร็วในการคมนาคม ประหยัดเวลาแต่ปัญหาที่พบเกี่ยวกับถนนหินคลุกคือพื้นถนนยังไม่สม่ำเสมอเวลาฝนตกมีน้ำท่วมขัง และในฤดูแล้งถนนหินคลุกมีฝุ่นเป็นมลพิษทางอากาศ

ถนนคอนกรีตเสริมเหล็ก เป็นถนนที่ทำการก่อสร้างภายในหมู่บ้านเพื่อเชื่อมการคมนาคมภายในหมู่บ้านและแต่ละคุ้มของหมู่บ้าน รวมทั้งระหว่างหมู่บ้านที่มีระยะทางไม่ห่างกันมากนัก ปัญหาที่ประชาชนพบส่วนใหญ่เกี่ยวกับถนนคอนกรีตเสริมเหล็ก พื้นถนนไม่เรียบ หรือไม่สม่ำเสมอเวลาฝนตกทำให้มีน้ำท่วมขัง หรือน้ำมีน้ำเสียที่ปล่อยออกจากครัวเรือนของประชาชนแล้วทำให้ท่วมขังบริเวณที่ถนนเป็นหลุม อีกทั้งเป็นถนนที่ทำการก่อสร้างมานานหลายปี บางจุดได้รับการชำรุดจากการใช้งาน

ถนนลาดยาง เป็นถนนที่ใช้เชื่อมระหว่างหมู่บ้าน มี สองเส้นทางหลัก ๆ คือเส้นที่ ๑ เริ่มจากทางหลวงหมายเลข ๒๒๑ บริเวณหน้าโรงเรียนบ้านกุดไฉ้ เชื่อมผ่านบ้านกุดไฉ้ หมู่ที่ ๗ และหมู่ที่ ๑๐ เชื่อมไปถึงบ้านโพนขา หมู่ที่ ๑ บ้านขนวน ที่ ๔ และบ้านโนน หมู่ที่ ๕ และเชื่อมต่อไปยังตำบลตะตอบ อำเภอเมืองศรีสะเกษ จังหวัดศรีสะเกษ และเส้นที่ ๒ เริ่มต้นจากทางหลวงหมายเลข ๒๒๑ บริเวณด้านข้างอู่ซ่อมรถราชาเชื่อมระหว่างบ้านเจริญพัฒนา หมู่ที่ ๘ และบ้านกุดไฉ้ หมู่ที่ ๖ เชื่อมไปจนถึงบ้านบก หมู่ที่ ๓ และ

บ้านบกหมู่ที่ ๙ ปัญหาที่พบของถนนลาดยางคือ เป็นถนนที่อยู่ในความรับผิดชอบของหน่วยงานราชการอื่น ทำให้การปรับปรุงหรือซ่อมแซมทำได้ยาก เมื่อมีการชำรุดในระยะเวลาที่ยาวนานทำให้จากจุดชำรุดที่เล็ก เมื่อไม่ได้รับการซ่อมบำรุงจึงกลายเป็นการชำรุดที่กว้างขึ้น ทำให้เมื่อเมื่อฝนตกมีน้ำท่วมขังทำให้การสัญจรไม่ได้รับความสะดวก

๒. ปัญหาการระบายน้ำภายในหมู่บ้าน

ปัญหาการระบายน้ำในเขตองค์การบริหารส่วนตำบลโพนข่า มีสาเหตุมาจากการเพิ่มขึ้นของน้ำ ที่ต้องระบายเนื่องจากการเปลี่ยนแปลงการใช้ที่ดิน ทำให้ท่อระบายน้ำริมทางและท่อลอดตามถนน ขององค์การบริหารส่วนตำบลโพนข่า ที่มีอยู่เดิมระบายน้ำไม่ทันจึงเกิดน้ำท่วมบริเวณถนน และท่อลอดของคลองระบายน้ำถือว่ามีปัญหาในการระบายน้ำได้น้อย เพราะมีเศษวัสดุ ขยะ และดินที่ถูกน้ำชะล้างลงมาถมท่อระบายน้ำทำให้ไม่สามารถระบายน้ำได้โดยเฉพาะในฤดูที่ฝนตกหนาแน่น ส่งผลให้มีน้ำท่วมขังและรอการระบาย ซึ่งทำให้เป็นแหล่งเพาะพันธุ์ยุงลายที่เป็นพาหะนำโรคไข้เลือดออก และเป็นแหล่งเพาะพันธุ์ของเชื้อโรคอีกหลายชนิด เป็นปัญหาการไม่ได้รับความสะดวกในการเดินทางและประกอบอาชีพ ของประชาชนและบางหมู่บ้านประสบกับปัญหาการทำการก่อสร้างท่อระบายน้ำที่ไม่เชื่อมต่อกันและปลายของท่อระบายน้ำไม่สามารถระบายน้ำได้เมื่อฝนตกจึงทำให้เกิดน้ำท่วมขัง และบางจุดของปลายท่อระบายน้ำเพื่อระบายน้ำออกจากหมู่บ้าน น้ำได้ไหลเข้าสู่ที่นาของประชาชนทำให้ผลผลิตทางการเกษตรได้รับความเสียหาย ประกอบกับบางหมู่บ้านระบบระบายน้ำยังไม่ครอบคลุมจึงทำให้ไม่สามารถระบายน้ำท่วมขังในพื้นที่บางจุดได้

๓. ปัญหาด้านน้ำเพื่อการอุปโภค บริโภค

น้ำเพื่อการอุปโภค บริโภคในเขตองค์การบริหารส่วนตำบลโพนข่า ส่วนใหญ่เป็นน้ำประปาซึ่งมีระบบประปาบาดาลและผิวดิน และการให้บริการของการประปาส่วนภูมิภาคจังหวัดศรีสะเกษ บริเวณบ้านกุดไฉ้ ซึ่งประชาชนในตำบลโพนข่าแต่ละหมู่บ้านมีน้ำเพื่ออุปโภค บริโภค โดยใช้ระบบประปาภายในหมู่บ้าน ซึ่งปัญหาที่พบในการใช้น้ำประปาในบางหมู่บ้านน้ำประปาที่ผลิตได้ยังไม่เพียงพอต่อความต้องการโดยเฉพาะในฤดูแล้งและให้บริการยังไม่ครอบคลุม การผลิตน้ำประปาของหมู่บ้านมีวัสดุอุปกรณ์ที่ใช้ในการผลิตเช่นท่อส่งจำหน่ายน้ำประปาที่เก่ามีอายุการใช้งานหลายปี ท่อประปาชำรุด การซ่อมบำรุงไม่ทั่วถึง ขาดแคลนอุปกรณ์ในการซ่อมบำรุง มีตะกอนตกค้างภายในท่อ ทำให้น้ำประปาไม่สะอาดและไม่ได้มาตรฐาน ขาดการบริหารจัดการที่เป็นระบบทำให้ในแต่ละปีประสบกับภาวะรายรับไม่เพียงพอกับรายจ่าย เมื่อมีวัสดุอุปกรณ์ที่ชำรุดจึงไม่สามารถทำการซ่อมบำรุงได้ทันกับความต้องการใช้น้ำเพื่ออุปโภค บริโภคของประชาชน

๔. ปัญหาด้านเศรษฐกิจ และการประกอบอาชีพ

๑. ประชาชนไม่ได้รับการสนับสนุนด้านความรู้ ความเข้าใจในการประกอบอาชีพเสริม
๒. ประชาชนขาดเงินทุนในการประกอบอาชีพ
๓. ปัญหาการว่างงานของประชาชนโดยเฉพาะนักเรียน/นักศึกษา ที่สำเร็จการศึกษาใหม่
๔. ปัญหาหนี้สินของประชาชนทั้งนี้ในระบบและนอกระบบ ที่เกิดจากการใช้จ่ายอย่างฟุ่มเฟือย
๕. ตามกระแสบริโภคนิยม ทำให้รายได้ของครัวเรือนไม่เพียงพอต่อการใช้จ่าย
๖. ผลกระทบจากภาวะเศรษฐกิจช่วงกำลังขยายตัวที่ทำให้ระดับราคาสินค้าเพื่อการอุปโภคบริโภคในตลาดสูงขึ้นเรื่อย ๆ ในขณะที่รายได้ในการประกอบอาชีพ เงินเดือนหรือค่าจ้างของประชาชนยังไม่เพียงพอ
๗. ภาวะเศรษฐกิจโลก ส่งผลถึงภาวะเศรษฐกิจภายในประเทศ

๘. ปัญหาแรงงานในตำบลเป็นแรงงานที่ยังไม่มีฝีมือทำให้ก้าวเข้าสู่ประชาคมอาเซียนแรงงานที่ไม่มีฝีมือ อาจไม่มีงานทำหรือได้รับค่าตอบแทนที่ไม่เป็นธรรม
๙. ปัญหาพื้นที่ทำการเกษตรไม่มีไฟฟ้าเพื่อการเกษตรที่เพียงพอและทั่วถึง

๕. ปัญหาการจัดการขยะมูลฝอยและสิ่งปฏิกูล

๑. ปัญหาการทิ้งขยะมูลฝอยโดยขาดจิตสำนึกที่ดี โดยเฉพาะการทิ้งขยะในที่สาธารณะ และทิ้งขยะมูลฝอยลงในท่อระบายน้ำ
๒. ปัญหาการเก็บรวบรวมและกวาดขยะขององค์การบริหารส่วนตำบลโพนขา ที่บางครั้งไม่สามารถดำเนินการได้หมด ทำให้ส่งกลิ่นเน่าเหม็น เป็นแหล่งอาศัยของสัตว์พาหะนำโรคต่าง ๆ
๓. ปัญหาวิธีการกำจัดขยะมูลฝอยที่ยังไม่ถูกสุขลักษณะ
๔. ปัญหาการทิ้งขยะในที่สาธารณประโยชน์

๖. ปัญหาความไม่เป็นระเบียบเรียบร้อยของบ้านเมือง

เนื่องจากบ้านเรือนของประชาชนไม่ได้มีการวางผังในการสร้างบ้านเรือนทำให้มีสภาพบ้านเรือนแออัด ทำให้การดูแลรักษาความสะอาดไม่ทั่วถึง และส่งผลทำให้เกิดปัญหาด้านขยะตามมา และขาดการดูแลรักษาความสะอาดในที่สาธารณะ และปัญหามลภาวะจากร้านอาหารส่งกลิ่นและควันจากการประกอบอาหาร มีปัญหาขยะมูลฝอยและน้ำเสียจากครัวเรือนในชุมชน และมลพิษทางอากาศจากท่อไอเสียของรถยนต์ที่ยังไม่มีการควบคุมการดำเนินการให้มีมาตรฐานหรือไม่มี การจัดสถานที่ให้สำหรับกลุ่มอาชีพช่างเพื่อแก้ไขปัญหา

๗. ปัญหาด้านสาธารณสุข

๑. ปัญหาโรคระบาดและโรคติดต่อ เช่น โรคติดเชื้อไวรัสโคโรนา ๒๐๑๙ (โควิด - ๑๙) โรคเอดส์ โรคไข้เลือดออก
๒. ปัญหาสุขนั้ขจรจัดก่อความรำคาญ และโรคพิษสุนัขบ้า
๓. ประชาชนยังขาดความรู้และความสนใจในเรื่องการสาธารณสุข การดูแลสุขภาพอนามัยของตนเอง การส่งเสริมสุขภาพและการป้องกันโรคติดต่อ
๔. ปัญหาบริการด้านสาธารณสุขของภาครัฐที่ยังขาดความพร้อมด้านสถานพยาบาลที่ได้มาตรฐานในพื้นที่ขาดบุคลากรทางการแพทย์ และวัสดุอุปกรณ์ทางการแพทย์ที่มาตรฐานและทันสมัยเมื่อประชาชนเกิดกรณีเจ็บป่วย อุบัติเหตุฉุกเฉินร้ายแรงต้องนำผู้ป่วยไปรักษาที่โรงพยาบาลในต่างจังหวัด
๕. ปัญหาครัวเรือนที่อยู่ใกล้บริเวณของท่อระบายน้ำได้รับผลกระทบจากมลพิษทางอากาศ

๘. ปัญหาด้านการศึกษา ศาสนา และวัฒนธรรม

๑. ปัญหามาตรฐานการศึกษาภาคบังคับ โรงเรียนขาดแคลนครู อาคารเรียน วัสดุอุปกรณ์การเรียน เก่าชำรุดมีไม่เพียงพอ และขาดแคลนเทคโนโลยีการศึกษาที่ทันสมัย
๒. ปัญหาภูมิทัศน์ศูนย์พัฒนาเด็กเล็กยังไม่เหมาะสม
๓. ปัญหาด้านกิจกรรมเพื่อการนันทนาการ การกีฬา และการพักผ่อนหย่อนใจของนักเรียนที่ยังขาดสนามกีฬา สนามเด็กเล่นและเครื่องเล่นที่ได้มาตรฐาน
๔. การส่งเสริมและสนับสนุนด้านการศึกษาไม่เพียงพอ
๕. ขาดเงินทุนและโอกาสในการศึกษาต่อ
๖. เด็ก เยาวชน ประชาชนยังไม่มีความรู้ด้านภาษาที่เป็นสากลในการก้าวเข้าสู่ประชาคมอาเซียน

๙. ปัญหาด้านสังคม

๑. ปัญหาเด็กและเยาวชนขาดคุณธรรม จริยธรรม
๒. ปัญหาวัยรุ่นที่ก่อความเดือดร้อน รำคาญ
๓. ปัญหาการมั่วสุมอบายมุข ปัญหายาเสพติดและการเล่นการพนัน
๔. ไม่มีระบบการเรียนรู้และการรวมกลุ่มอย่างถาวร
๕. คนในชุมชนขาดการมีส่วนร่วมในกิจกรรมส่วนรวม
๖. ไม่มีแหล่งเรียนรู้ ค้นหาข้อมูลข่าวสารที่เป็นสาธารณะ
๗. ปัญหาการเล่นพนัน เล่นหวยหุ้น
๘. หมู่บ้านมีสถานที่ออกกำลังกายและที่พักผ่อนไม่เพียงพอ
๙. ยาเสพติดแพร่ระบาดในหมู่บ้าน

๑๐. ปัญหาด้านการเมืองการบริหาร

๑. ขาดกระบวนการเรียนรู้ทางการเมือง
๒. ประชาชนไม่เข้าใจการปกครองตามระบอบประชาธิปไตยที่ถูกต้อง
๓. บุคลากรไม่เพียงพอในการปฏิบัติหน้าที่
๔. ชัดแย้งทางความคิด
๕. เกิดการแตกแยกหลังกระบวนการเลือกตั้งทุกระดับ

๑๑. ปัญหาทรัพยากรธรรมชาติและสิ่งแวดล้อม

๑. ขาดงบประมาณในการพัฒนา
๒. ขาดการมีส่วนร่วมในการดูแลสถานที่สาธารณะ
๓. การบุกรุกที่สาธารณะประโยชน์
๔. ขาดจิตสำนึกในการอนุรักษ์ทรัพยากรธรรมชาติและสิ่งแวดล้อม

๑๒. ปัญหาด้านรายได้

ประชาชนตำบลโพนข่า ส่วนใหญ่ประกอบอาชีพเกษตรกรรม และบางส่วนประกอบอาชีพรับจ้าง ค้าขาย อาชีพช่าง รับราชการ ซึ่งผลตอบแทนด้านรายได้ยังต่ำ ทำให้รายได้ที่ได้รับไม่เพียงพอต่อความต้องการ ซึ่งเป็นปัญหาที่ส่งผลกระทบต่อดำรงชีวิตหลายด้าน และส่งผลถึงการพัฒนาตำบลในอนาคต

ความต้องการด้านรายได้ จากการรับทราบปัญหาดังกล่าวประชาชนในพื้นที่มีความต้องการให้องค์การบริหารส่วนตำบลโพนข่า ภาครัฐ และส่วนราชการ พัฒนาในด้านการส่งเสริมอาชีพ ทั้งด้านการให้ความรู้ในการประกอบอาชีพ เงินทุนในการประกอบอาชีพ วัสดุ อุปกรณ์ และบุคลากรที่มีความรู้ความชำนาญในด้านอาชีพ การจัดหาสถานที่เพื่อจำหน่ายและแลกเปลี่ยนสินค้าต่าง ๆ และผลผลิตทางการเกษตร จัดมหกรรม การแสดงสินค้าให้กับชุมชน จัดหาตลาดภายนอกเพื่อรองรับผลผลิตทางการเกษตรของประชาชน

๑๓. ปัญหาด้านเด็กและเยาวชน

๑. ปัญหาการทะเลาะวิวาทกันระหว่างหมู่บ้าน
๒. ปัญหาเด็กรวมกลุ่มกันแข่งรถ
๓. ปัญหาเด็กและเยาวชนเที่ยวกลางคืน
๔. ปัญหาเด็กและเยาวชนไม่มีรายได้เสริมระหว่างเรียนทำให้ไม่มีรายได้แบ่งเบาภาระผู้ปกครอง
๕. ปัญหาเด็กและเยาวชนขาดคุณธรรม จริยธรรม
๖. ปัญหาเด็กและเยาวชนมีเพศสัมพันธ์ก่อนวัยอันควร
๗. ปัญหาเด็กและเยาวชนติดเกมส์
๘. ปัญหาเด็กและเยาวชนมีพฤติกรรมก้าวร้าว
๙. ปัญหาเด็กและเยาวชนลอกเลียนแบบในทางที่ไม่ดีจากสื่อต่าง ๆ
๑๐. ปัญหาเด็กและเยาวชนติดยาเสพติด

๑๔. ปัญหาแหล่งน้ำเพื่อการเกษตร

๑. แหล่งน้ำมีสภาพตื้นเขินทำให้มีปริมาณการสำรองน้ำที่น้อย ไม่เพียงพอต่อการทำการเกษตรของประชาชนในพื้นที่
๒. มีวัชพืชปกคลุมผิวน้ำทำให้ไม่สามารถนำน้ำที่มีอยู่มาใช้ประโยชน์ได้อย่างเต็มที่
๓. มีลำห้วยในพื้นที่แต่ยังไม่มีการกักเก็บน้ำเป็นช่วง ๆ เพื่อให้ประชาชนในพื้นที่ใช้ประโยชน์ได้อย่างครอบคลุม
๔. ปัญหาอ่างเก็บน้ำชลประทานห้วยชันมีปริมาณสำรองน้ำเพื่อการขยายตัวทางการทำการเกษตรได้น้อย

การวิเคราะห์จุดแข็ง จุดอ่อน โอกาส และอุปสรรค (SWOT Analysis)

องค์การบริหารส่วนตำบลโพนข่า

อำเภอเมืองศรีสะเกษ จังหวัดศรีสะเกษ

การวิเคราะห์จุดแข็งของตำบลโพนข่า

๑. เป็นพื้นที่ที่เหมาะสมกับการทำการเกษตร
๒. มีอ่างเก็บน้ำขนาดใหญ่
๓. คณะผู้บริหาร พนักงาน/เจ้าหน้าที่เทศบาลมีความตั้งใจที่จะปฏิบัติงาน
๔. การบริการประชาชนอยู่ในระดับดี
๕. มีการเตรียมความพร้อมเพื่อป้องกันบรรเทาสาธารณภัย
๖. การสนับสนุนการจัดกิจกรรมต่าง ๆ เพื่อสืบสานวัฒนธรรมประเพณีท้องถิ่น
๗. พื้นที่มีศักยภาพ พร้อมที่จะพัฒนาในทุกด้าน
๘. ประชาชนมีความรักความสามัคคีระหว่างหมู่บ้าน
๙. มีถนนที่สามารถสัญจรเชื่อมระหว่างหมู่บ้านและตำบล
๑๐. มีแหล่งน้ำที่ล้อมรอบพื้นที่ เหมาะสมแก่การทำการเกษตรและเลี้ยงสัตว์
๑๑. ชุมชนปลูกพืชเศรษฐกิจฤดูแล้ง
๑๒. พื้นที่มีป่าชุมชนขนาดใหญ่

การวิเคราะห์จุดอ่อนของตำบลโพนข่า

๑. บุคลากรในตำแหน่งงานที่สำคัญไม่เพียงพอ
๒. การประชาสัมพันธ์ข้อมูลข่าวสารขององค์การบริหารส่วนตำบลโพนข่ายังไม่มีประสิทธิภาพ
๓. ประชาชนไม่ให้ความสำคัญกับการร่วมมือและการมีส่วนร่วมในการพัฒนา
๔. ประชาชนยังขาดจิตสำนึกที่ดี เช่น ความสะอาดของชุมชน
๕. ปัญหาอบายมุข เช่น ยาเสพติด การพนัน
๖. หน่วยงานราชการในเขตองค์การบริหารส่วนตำบลโพนข่ายังขาดการบูรณาการในการทำงานร่วมกัน
๗. ระบบระบายน้ำยังไม่ได้มาตรฐาน
๘. การรวมกลุ่มของประชาชนขาดความเข้มแข็งและยั่งยืนขาดโอกาสในการพัฒนา
๙. ประชาชนให้ความสนใจเรื่องการวางระบบแผนชีวิตของตนเอง
๑๐. ชุมชนขาดความสามัคคี ขาดความร่วมมือในงานบริการสังคม
๑๑. สภาพชุมชนหนาแน่น ประสบปัญหาด้านสิ่งแวดล้อมเป็นพิษ น้ำเสียส่งกลิ่นเหม็น
๑๒. ค่านิยมของคนในชุมชนถูกเปลี่ยนแปลงเป็นแบบสังคมเมือง
๑๓. สภาพถนนที่ไม่ได้มาตรฐาน

๓.๑.๓ การวิเคราะห์โอกาสของตำบลโพนข่า

๑. ภาครัฐสนับสนุนงบการพัฒนา เช่น “โครงการยุทธศาสตร์จังหวัด “ อยู่ดี มีสุข”
๒. ภาครัฐให้ความสำคัญกับการแก้ไขปัญหาด้านเศรษฐกิจระดับรากหญ้า
๓. ภาครัฐให้ความสำคัญกับการแก้ไขปัญหาความยากจน
๔. ภาครัฐกระจายอำนาจการปกครองส่วนท้องถิ่น ทำให้ชุมชนประสานงานได้ง่ายขึ้น
๕. ได้รับการสนับสนุนการพัฒนาจากส่วนราชการภายในจังหวัด
๖. ภาครัฐสนับสนุนงบประมาณเพื่อเป็นแหล่งเงินกู้ยืมประกอบอาชีพ เช่น กองทุนเงินล้าน กองทุน กข.คจ. , กลุ่มออมทรัพย์เพื่อการผลิต
๗. ภาครัฐสนับสนุนสวัสดิการแห่งรัฐ
๘. การเข้าสู่สมาคมประชาชาติแห่งเอเชียตะวันออกเฉียงใต้ (Association of South East Asian Nations : ASEAN)

๓.๑.๔ การวิเคราะห์อุปสรรคหรือข้อจำกัด

๑. งบประมาณที่ได้รับการสนับสนุนจากรัฐบาลมีจำกัด
๒. การดำเนินงานขององค์กรปกครองส่วนท้องถิ่น หน่วยงานส่วนภูมิภาคและส่วนกลางยังขาดการบูรณาการซึ่งกันและกัน
๓. การกระจายอำนาจและถ่ายโอนภารกิจของรัฐบาลล่าช้า ถ่ายโอนงานไม่ถ่ายโอนบุคลากร
๔. การพัฒนาและจัดสรรงบประมาณของภาครัฐไม่เพียงพอต่อการพัฒนา
๕. หน่วยงานภาครัฐ ภาคเอกชนสนับสนุนกิจกรรมในชุมชนไม่ต่อเนื่อง
๖. การเมืองขาดเสถียรภาพ
๗. เกิดปัญหาการแพร่ระบาดของโรคติดต่อ เช่นโรคติดต่อเชื้อไวรัสโคโรนา ๒๐๑๙ (โควิด - ๑๙)
๗. ขาดความพร้อมในด้านภาษา ด้านแรงงานที่มีฝีมือของคนในพื้นที่ในการเข้าสู่สมาคมประชาชาติแห่งเอเชียตะวันออกเฉียงใต้ (Association of South East Asian Nations : ASEAN)

ส่วนที่ ๓ การนำแผนพัฒนาท้องถิ่นไปสู่การปฏิบัติ
ยุทธศาสตร์การพัฒนาและแผนงาน

ที่	ยุทธศาสตร์	ด้าน	แผนงาน	หน่วยงานรับผิดชอบ	หน่วยงาน สนับสนุน
๑	การพัฒนาด้าน โครงสร้างพื้นฐาน	เคหะและชุมชน	เคหะและชุมชน	กองช่าง	
		เศรษฐกิจ	อุตสาหกรรมและการ โยธา	กองช่าง	
๒	การพัฒนาด้าน เศรษฐกิจ	บริหารงานทั่วไป	บริหารงานทั่วไป	สำนักปลัด ฯ	
		สวัสดิการสังคม	สวัสดิการสังคม สงเคราะห์	กองสวัสดิการสังคม	
๓	การพัฒนาคุณภาพ ชีวิต พัฒนาคน และสังคม	บริหารงานทั่วไป	บริหารงานทั่วไป	สำนักปลัด ฯ	
		สวัสดิการสังคม	สร้างความเข้มแข็ง ของชุมชน	กองสวัสดิการสังคม	
		สวัสดิการสังคม	สวัสดิการสังคม สงเคราะห์	กองสวัสดิการสังคม	
		การศึกษา ศาสนา และวัฒนธรรม	การศึกษา	กองการศึกษา ศาสนา และวัฒนธรรม	
		การศึกษา ศาสนา และวัฒนธรรม	การศาสนาวัฒนธรรม และนันทนาการ	กองการศึกษา ศาสนา และวัฒนธรรม	
		บริหารงานทั่วไป	งบกกลาง	สำนักปลัด ฯ	
๔	การพัฒนา ทรัพยากรธรรมชาติและ สิ่งแวดล้อม	บริหารงานทั่วไป	การเกษตร	สำนักปลัด ฯ	
๕	การพัฒนาการเมือง การบริหารจัดการ บ้านเมืองที่ดี	บริหารงานทั่วไป	บริหารงานทั่วไป	สำนักปลัด ฯ	
		บริหารงานทั่วไป	การเกษตร	สำนักปลัด ฯ	
		สวัสดิการสังคม	สวัสดิการสังคม สงเคราะห์	กองสวัสดิการสังคม	
๖	การป้องกันและ ปราบปรามยาเสพติด	บริหารงานทั่วไป	แผนงานรักษาความ สงบภายใน	สำนักปลัด ฯ	
๗	การส่งเสริมและ พัฒนาการ ท่องเที่ยว	เคหะและชุมชน	เคหะและชุมชน	กองช่าง	
		บริหารงานทั่วไป	การเกษตร	สำนักปลัด ฯ	
รวม	๗ ยุทธศาสตร์	๔ ด้าน	๑๐ แผนงาน	๕ สำนัก / กอง	

๒. บัญชีโครงการพัฒนา

แบบ ผ.๐๑

บัญชีสรุปโครงการพัฒนา
แผนพัฒนาท้องถิ่น (พ.ศ. ๒๕๖๖ - ๒๕๗๐)
องค์การบริหารส่วนตำบลโพนข่า อำเภอเมืองศรีสะเกษ จังหวัดศรีสะเกษ

ยุทธศาสตร์	ปี ๒๕๖๖		ปี ๒๕๖๗		ปี ๒๕๖๘		ปี ๒๕๖๙		ปี ๒๕๗๐		รวม ๕ ปี	
	จำนวนโครงการ	งบประมาณ (บาท)	จำนวนโครงการ	งบประมาณ (บาท)	จำนวนโครงการ	งบประมาณ (บาท)	จำนวนโครงการ	งบประมาณ (บาท)	จำนวนโครงการ	งบประมาณ (บาท)	จำนวนโครงการ	งบประมาณ (บาท)
๑. การพัฒนาด้านโครงสร้างพื้นฐาน	๑๗	๘,๕๐๐,๐๐๐	๑๗	๘,๕๐๐,๐๐๐	๑๗	๘,๕๐๐,๐๐๐	๑๗	๘,๕๐๐,๐๐๐	๑๗	๘,๕๐๐,๐๐๐	๘๕	๔๒,๕๐๐,๐๐๐
๑.๑ แผนงานอุตสาหกรรมและการโยธา												
๑.๒ แผนงานเคหะและชุมชน	๒๓	๑๑,๕๐๐,๐๐๐	๒๓	๑๑,๕๐๐,๐๐๐	๒๓	๑๑,๕๐๐,๐๐๐	๒๓	๑๑,๕๐๐,๐๐๐	๒๓	๑๑,๕๐๐,๐๐๐	๑๑๕	๕๗,๕๐๐,๐๐๐
๒. การพัฒนาด้านเศรษฐกิจ												
๒.๑ แผนงานสร้างความเข้มแข็งของชุมชน	๖	๓๕๐,๐๐๐	๖	๓๕๐,๐๐๐	๖	๓๕๐,๐๐๐	๖	๓๕๐,๐๐๐	๖	๓๕๐,๐๐๐	๓๐	๑,๗๕๐,๐๐๐
๒.๒ แผนงานบริหารงานคลัง	๑	๕๐๐,๐๐๐	๑	๕๐๐,๐๐๐	๑	๕๐๐,๐๐๐	๑	๕๐๐,๐๐๐	๑	๕๐๐,๐๐๐	๕	๒,๕๐๐,๐๐๐
๓. การพัฒนาคุณภาพชีวิตพัฒนาคน และสังคม												
๓.๑ แผนงานสาธารณสุข	๕	๑,๔๐๐,๐๐๐	๕	๑,๔๐๐,๐๐๐	๕	๑,๔๐๐,๐๐๐	๕	๑,๔๐๐,๐๐๐	๕	๑,๔๐๐,๐๐๐	๒๕	๗,๐๐๐,๐๐๐
๓.๒ แผนงานสร้างความเข้มแข็งของชุมชน	๒	๑๕๕,๐๐๐	๒	๑๕๕,๐๐๐	๒	๑๕๕,๐๐๐	๒	๑๕๕,๐๐๐	๒	๑๕๕,๐๐๐	๑๐	๗๗๕,๐๐๐
๓.๓ แผนงานสังคมสงเคราะห์	๕	๒๑๕,๐๐๐	๕	๒๑๕,๐๐๐	๕	๒๑๕,๐๐๐	๕	๒๑๕,๐๐๐	๕	๒๑๕,๐๐๐	๒๕	๑,๐๗๕,๐๐๐
๓.๔ แผนงานการศึกษา	๑๐	๑,๑๐๘,๐๐๐	๑๐	๑,๑๐๘,๐๐๐	๑๐	๑,๑๐๘,๐๐๐	๑๐	๑,๑๐๘,๐๐๐	๑๐	๑,๑๐๘,๐๐๐	๕๐	๕,๕๔๐,๐๐๐
๓.๕ แผนงานรักษาความสงบภายใน	๑๑	๑,๘๒๐,๐๐๐	๑๐	๑,๘๒๐,๐๐๐	๙	๑,๗๒๐,๐๐๐	๙	๑,๗๒๐,๐๐๐	๙	๑,๗๒๐,๐๐๐	๕๒	๘,๘๐๐,๐๐๐

บัญชีสรุปโครงการพัฒนา
แผนพัฒนาท้องถิ่น (พ.ศ. ๒๕๖๖ - ๒๕๗๐)
องค์การบริหารส่วนตำบลโพนข่า อำเภอเมืองศรีสะเกษ จังหวัดศรีสะเกษ

ยุทธศาสตร์	ปี ๒๕๖๖		ปี ๒๕๖๗		ปี ๒๕๖๘		ปี ๒๕๖๙		ปี ๒๕๗๐		รวม ๕ ปี	
	จำนวนโครงการ	งบประมาณ (บาท)	จำนวนโครงการ	งบประมาณ (บาท)	จำนวนโครงการ	งบประมาณ (บาท)	จำนวนโครงการ	งบประมาณ (บาท)	จำนวนโครงการ	งบประมาณ (บาท)	จำนวนโครงการ	งบประมาณ (บาท)
๔. การพัฒนาทรัพยากรธรรมชาติและสิ่งแวดล้อม												
๔.๑ แผนงานการเกษตร	๓	๑๒๐,๐๐๐	๓	๑๒๐,๐๐๐	๓	๑๒๐,๐๐๐	๓	๑๒๐,๐๐๐	๓	๑๒๐,๐๐๐	๑๕	๖๐๐,๐๐๐
๔.๒ แผนงานสาธารณสุข	๓	๑,๗๒๐,๐๐๐	๓	๑,๗๒๐,๐๐๐	๓	๑,๗๒๐,๐๐๐	๓	๑,๗๒๐,๐๐๐	๓	๑,๗๒๐,๐๐๐	๑๕	๘,๖๐๐,๐๐๐
๕. การพัฒนาการเมืองการบริหารจัดการบ้านเมืองที่ดี												
๕.๑ แผนงานสร้างความเข้มแข็งของชุมชน	๑	๑๐,๐๐๐	๑	๑๐,๐๐๐	๑	๑๐,๐๐๐	๑	๑๐,๐๐๐	๑	๑๐,๐๐๐	๕	๕๐,๐๐๐
๕.๒ แผนงานบริหารงานทั่วไป	๓	๔๑๕,๐๐๐	๓	๔๑๕,๐๐๐	๓	๔๑๕,๐๐๐	๓	๔๑๕,๐๐๐	๓	๔๑๕,๐๐๐	๑๕	๒,๐๗๐,๐๐๐
๕.๓ แผนงานอุตสาหกรรมและการโยธา	๕	๒,๓๐๐,๐๐๐	๕	๒,๓๐๐,๐๐๐	๕	๒,๓๐๐,๐๐๐	๕	๒,๓๐๐,๐๐๐	๕	๒,๓๐๐,๐๐๐	๒๕	๑๑,๕๐๐,๐๐๐
๖. การป้องกันและปราบปรามยาเสพติด												
๑. แผนงานรักษาความสงบภายใน	๕	๔๙๐,๐๐๐	๕	๔๙๐,๐๐๐	๕	๔๙๐,๐๐๐	๕	๔๙๐,๐๐๐	๕	๔๙๐,๐๐๐	๒๕	๒,๔๕๐,๐๐๐
๗. การส่งเสริมและพัฒนาการท่องเที่ยว												
๑. แผนงานบริหารงานทั่วไป	๑	๕๐๐,๐๐๐	๑	๕๐๐,๐๐๐	๑	๕๐๐,๐๐๐	๑	๕๐๐,๐๐๐	๑	๕๐๐,๐๐๐	๕	๒,๕๐๐,๐๐๐
รวมทั้งสิ้น	๑๐๑	๓๑,๑๐๓,๐๐๐	๑๐๑	๓๑,๑๐๓,๐๐๐	๑๐๐	๓๑,๐๐๓,๐๐๐	๑๐๐	๓๑,๐๐๓,๐๐๐	๑๐๐	๓๑,๐๐๓,๐๐๐	๕๐๒	๑๕๕,๒๑๕,๐๐๐

รายละเอียดโครงการพัฒนา แผนพัฒนาท้องถิ่น (พ.ศ. ๒๕๖๖ – ๒๕๗๐) แก้ไข (ครั้งที่ ๑/๒๕๖๖)

แบบ ผ.๑๒

องค์การบริหารส่วนตำบลโพนซา อำเภอมืองศรีสะเกษ จังหวัดศรีสะเกษ

- ก. ยุทธศาสตร์ชาติ ๒๐ ปี ยุทธศาสตร์ที่ ๑ ยุทธศาสตร์ชาติด้านการสร้างความสามารถในการแข่งขัน
- ข. แผนพัฒนาเศรษฐกิจและสังคมแห่งชาติ ฉบับที่ ๑๓ หมายความว่า ๘ ไทยมีพื้นที่และเมืองอัจฉริยะที่น้อยอยู่ ปลอดภัย เติบโตได้อย่างยั่งยืน
- ค. Sustainable Development Goals: SDGs เป้าหมายที่ ๙ สร้างโครงสร้างพื้นฐาน ส่งเสริมการพัฒนาอุตสาหกรรมที่ครอบคลุมและยั่งยืนและส่งเสริมนวัตกรรม /เป้าประสงค์ ๑
- ง. ยุทธศาสตร์จังหวัดศรีสะเกษ ยุทธศาสตร์ ที่ ๓ พัฒนาเมืองน่าอยู่ สู่คุณภาพชีวิตประชาชนในทุกมิติ
- จ. ยุทธศาสตร์การพัฒนาขององค์กรปกครองส่วนท้องถิ่นในเขตจังหวัดศรีสะเกษ ยุทธศาสตร์ที่ ๕ พัฒนาและยกระดับโครงสร้างพื้นฐานให้เชื่อมโยงการพัฒนาทุกมิติ

๑. ยุทธศาสตร์ที่ ๑ ยุทธศาสตร์การพัฒนาด้านโครงสร้างพื้นฐาน

๑.๑ กลยุทธ์ การคมนาคมทั้งทางบกและทางน้ำ ก่อสร้างถนนคอนกรีต ถนนหินคลุก ถนนลูกรัง ถนนดิน ปรับปรุงถนนผิวแอสฟัลท์ติกคอนกรีต ปรับปรุงซ่อมแซม

(๑) แผนงานอุตสาหกรรมและการโยธา

ที่	โครงการ	วัตถุประสงค์	เป้าหมาย (ผลผลิต โครงการ)	งบประมาณและที่มา (บาท)					ตัวชี้วัด (KPI)	ผลที่คาดว่าจะได้รับ	หน่วยงาน รับผิดชอบ
				๒๕๖๖ (บาท)	๒๕๖๗ (บาท)	๒๕๖๘ (บาท)	๒๕๖๙ (บาท)	๒๕๗๐ (บาท)			
๑	ก่อสร้างถนนคอนกรีตเสริมเหล็กสายทางถนนภายในหมู่บ้านโพนซา หมู่ที่ ๑	เพื่อประชาชนได้รับความสะดวกในการสัญจร	ถนน คสล. จำนวน ๕ สายทาง	๕๐๐,๐๐๐	๕๐๐,๐๐๐	๕๐๐,๐๐๐	๕๐๐,๐๐๐	๕๐๐,๐๐๐	ร้อยละ ๙๐ การสัญจรสะดวก	ทำให้ประชาชนได้รับความสะดวกในการสัญจร	กองช่าง
๒	ก่อสร้างถนนคอนกรีตเสริมเหล็กสายทางถนนภายใน หมู่บ้านหนองเหล็ก หมู่ที่ ๒	เพื่อประชาชนได้รับความสะดวกในการสัญจร	ถนน คสล. จำนวน ๕ สายทาง	๕๐๐,๐๐๐	๕๐๐,๐๐๐	๕๐๐,๐๐๐	๕๐๐,๐๐๐	๕๐๐,๐๐๐	ร้อยละ ๙๐ การสัญจรได้สะดวก	ทำให้ประชาชนได้รับความสะดวกในการสัญจร	กองช่าง
๓	ก่อสร้างถนนคอนกรีตเสริมเหล็กสายทางถนนภายในบ้านบก หมู่ที่ ๓	เพื่อประชาชนได้รับความสะดวกในการสัญจร	ถนน คสล. จำนวน ๕ สายทาง	๕๐๐,๐๐๐	๕๐๐,๐๐๐	๕๐๐,๐๐๐	๕๐๐,๐๐๐	๕๐๐,๐๐๐	ร้อยละ ๙๐ การสัญจรได้สะดวก	ทำให้ประชาชนได้รับความสะดวกในการสัญจร	กองช่าง
๔	ก่อสร้างถนนคอนกรีตเสริมเหล็กสายทางถนนภายในบ้านขนวน หมู่ที่ ๔	เพื่อประชาชนได้รับความสะดวกในการสัญจร	ถนน คสล. จำนวน ๕ สายทาง	๕๐๐,๐๐๐	๕๐๐,๐๐๐	๕๐๐,๐๐๐	๕๐๐,๐๐๐	๕๐๐,๐๐๐	ร้อยละ ๙๐ การสัญจรได้สะดวก	ทำให้ประชาชนได้รับความสะดวกในการสัญจร	กองช่าง

รายละเอียดโครงการพัฒนา แผนพัฒนาท้องถิ่น (พ.ศ. ๒๕๖๖ – ๒๕๗๐) แก้ไข (ครั้งที่ ๑/๒๕๖๖)

แบบ ผ.๐๒

องค์การบริหารส่วนตำบลโพนซา อำเภอมืองศรีสะเกษ จังหวัดศรีสะเกษ

- ก. ยุทธศาสตร์ชาติ ๒๐ ปี ยุทธศาสตร์ที่ ๑ ยุทธศาสตร์ชาติด้านการสร้างความสามารถในการแข่งขัน
- ข. แผนพัฒนาเศรษฐกิจและสังคมแห่งชาติ ฉบับที่ ๑๓ หมวดหมายที่ ๘ ไทยมีพื้นที่และเมืองอัจฉริยะที่น้อยอยู่ ปลอดภัย เติบโตได้อย่างยั่งยืน
- ค. Sustainable Development Goals: SDGs เป้าหมายที่ ๙ สร้างโครงสร้างพื้นฐาน ส่งเสริมการพัฒนาอุตสาหกรรมที่ครอบคลุมและยั่งยืนและส่งเสริมนวัตกรรม /เป้าประสงค์ ๑
- ง. ยุทธศาสตร์จังหวัดศรีสะเกษ ยุทธศาสตร์ ที่ ๓ พัฒนาเมืองน่าอยู่ สู่คุณภาพชีวิตประชาชนในทุกมิติ
- จ. ยุทธศาสตร์การพัฒนาขององค์กรปกครองส่วนท้องถิ่นในเขตจังหวัดศรีสะเกษ ยุทธศาสตร์ที่ ๕ พัฒนาและยกระดับโครงสร้างพื้นฐานให้เชื่อมโยงการพัฒนาทุกมิติ
๑. ยุทธศาสตร์ที่ ๑ ยุทธศาสตร์การพัฒนาด้านโครงสร้างพื้นฐาน

๑.๑ กลยุทธ์ การคมนาคมทั้งทางบกและทางน้ำ ก่อสร้างถนนคอนกรีต ถนนหินคลุก ถนนลูกรัง ถนนดิน ปรับปรุงถนนผิวแอสฟัลท์ติกคอนกรีต ปรับปรุงซ่อมแซม

(๑) แผนงานอุตสาหกรรมและการโยธา

ที่	โครงการ	วัตถุประสงค์	เป้าหมาย (ผลผลิต โครงการ)	งบประมาณ					ตัวชี้วัด (KPI)	ผลที่คาดว่าจะได้รับ	หน่วยงาน รับผิดชอบ
				๒๕๖๖ (บาท)	๒๕๖๗ (บาท)	๒๕๖๘ (บาท)	๒๕๖๙ (บาท)	๒๕๗๐ (บาท)			
๕	ก่อสร้างถนนคอนกรีตเสริมเหล็กสายทางถนนภายในหมู่บ้านโนน หมู่ที่ ๕	เพื่อประชาชน ได้รับความ สะดวกในการ สัญจร	ถนน คสล. จำนวน ๕ สายทาง	๕๐๐,๐๐๐	๕๐๐,๐๐๐	๕๐๐,๐๐๐	๕๐๐,๐๐๐	๕๐๐,๐๐๐	ร้อยละ ๙๐ การสัญจร สะดวก	ทำให้ประชาชน ได้รับความ สะดวกในการ สัญจร	กองช่าง
๖	ก่อสร้างถนนคอนกรีตเสริมเหล็กสายทางถนนภายในหมู่บ้านกุดไฉ้ หมู่ที่ ๖	เพื่อประชาชน ได้รับความ สะดวกในการ สัญจร	ถนน คสล. จำนวน ๕ สายทาง	๕๐๐,๐๐๐	๕๐๐,๐๐๐	๕๐๐,๐๐๐	๕๐๐,๐๐๐	๕๐๐,๐๐๐	ร้อยละ ๙๐ การสัญจรได้ สะดวก	ทำให้ประชาชน ได้รับความ สะดวกในการ สัญจร	กองช่าง
๗	ก่อสร้างถนนคอนกรีตเสริมเหล็กสายทางถนนภายในหมู่บ้านกุดไฉ้ หมู่ที่ ๗	เพื่อประชาชน ได้รับความ สะดวกในการ สัญจร	ถนน คสล. จำนวน ๕ สายทาง	๕๐๐,๐๐๐	๕๐๐,๐๐๐	๕๐๐,๐๐๐	๕๐๐,๐๐๐	๕๐๐,๐๐๐	ร้อยละ ๙๐ การสัญจรได้ สะดวก	ทำให้ประชาชน ได้รับความ สะดวกในการ สัญจร	กองช่าง
๘	ก่อสร้างถนนคอนกรีตเสริมเหล็กสายทางถนนภายในหมู่บ้านเจริญพัฒนา หมู่ที่ ๘	เพื่อประชาชน ได้รับความ สะดวกในการ สัญจร	ถนน คสล. จำนวน ๕ สายทาง	๕๐๐,๐๐๐	๕๐๐,๐๐๐	๕๐๐,๐๐๐	๕๐๐,๐๐๐	๕๐๐,๐๐๐	ร้อยละ ๙๐ การสัญจรได้ สะดวก	ทำให้ประชาชน ได้รับความ สะดวกในการ สัญจร	กองช่าง

รายละเอียดโครงการพัฒนา แผนพัฒนาท้องถิ่น (พ.ศ. ๒๕๖๖ – ๒๕๗๐) แก้ไข (ครั้งที่ ๑/๒๕๖๖)

แบบ ผ.๐๒

องค์การบริหารส่วนตำบลโพนซา อำเภอมืองศรีสะเกษ จังหวัดศรีสะเกษ

- ก. ยุทธศาสตร์ชาติ ๒๐ ปี ยุทธศาสตร์ที่ ๑ ยุทธศาสตร์ชาติด้านการสร้างความสามารถในการแข่งขัน
- ข. แผนพัฒนาเศรษฐกิจและสังคมแห่งชาติ ฉบับที่ ๑๓ หมายความว่า ๘ ไทยมีพื้นที่และเมืองอัจฉริยะที่น้อยอยู่ ปลอดภัย เติบโตได้อย่างยั่งยืน
- ค. Sustainable Development Goals: SDGs เป้าหมายที่ ๙ สร้างโครงสร้างพื้นฐาน ส่งเสริมการพัฒนาอุตสาหกรรมที่ครอบคลุมและยั่งยืนและส่งเสริมนวัตกรรม / เป้าประสงค์ ๑
- ง. ยุทธศาสตร์จังหวัดศรีสะเกษ ยุทธศาสตร์ ที่ ๓ พัฒนาเมืองน่าอยู่ สู่คุณภาพชีวิตประชาชนในทุกมิติ
- จ. ยุทธศาสตร์การพัฒนาขององค์กรปกครองส่วนท้องถิ่นในเขตจังหวัดศรีสะเกษ ยุทธศาสตร์ที่ ๕ พัฒนาและยกระดับโครงสร้างพื้นฐานให้เชื่อมโยงการพัฒนาทุกมิติ
๑. ยุทธศาสตร์ที่ ๑ ยุทธศาสตร์การพัฒนาด้านโครงสร้างพื้นฐาน

๑.๑ กลยุทธ์ การคมนาคมทั้งทางบกและทางน้ำ ก่อสร้างถนนคอนกรีต ถนนหินคลุก ถนนลูกรัง ถนนดิน ปรับปรุงถนนผิวแอสฟัลท์ติกคอนกรีต ปรับปรุงซ่อมแซม

(๑) แผนงานอุตสาหกรรมและการโยธา

ที่	โครงการ	วัตถุประสงค์	เป้าหมาย (ผลผลิต โครงการ)	งบประมาณ					ตัวชี้วัด (KPI)	ผลที่คาดว่าจะได้รับ	หน่วยงาน รับผิดชอบ
				๒๕๖๖ (บาท)	๒๕๖๗ (บาท)	๒๕๖๘ (บาท)	๒๕๖๙ (บาท)	๒๕๗๐ (บาท)			
๙	ก่อสร้างถนนคอนกรีตเสริมเหล็กสายทางถนนภายในหมู่บ้านบก หมู่ที่ ๙	เพื่อประชาชน ได้รับความ สะดวกในการ สัญจร	ถนน คสล. จำนวน ๕ สายทาง	๕๐๐,๐๐๐	๕๐๐,๐๐๐	๕๐๐,๐๐๐	๕๐๐,๐๐๐	๕๐๐,๐๐๐	ร้อยละ ๙๐ การสัญจร สะดวก	ทำให้ประชาชน ได้รับความ สะดวกในการ สัญจร	กองช่าง
๑๐	ก่อสร้างถนนคอนกรีตเสริมเหล็กสายทางถนนภายในหมู่บ้านกุดไจ้ หมู่ที่ ๑๐	เพื่อประชาชน ได้รับความ สะดวกในการ สัญจร	ถนน คสล. จำนวน ๕ สายทาง	๕๐๐,๐๐๐	๕๐๐,๐๐๐	๕๐๐,๐๐๐	๕๐๐,๐๐๐	๕๐๐,๐๐๐	ร้อยละ ๙๐ การสัญจรได้ สะดวก	ทำให้ประชาชน ได้รับความ สะดวกในการ สัญจร	กองช่าง
๑๑	ปรับปรุงถนนลงหินคลุกบ้านโพนซา หมู่ที่ ๑	เพื่อประชาชน ได้รับความ สะดวกในการ สัญจร	ถนน หินคลุก จำนวน ๒ สายทาง	๕๐๐,๐๐๐	๕๐๐,๐๐๐	๕๐๐,๐๐๐	๕๐๐,๐๐๐	๕๐๐,๐๐๐	ร้อยละ ๙๐ การสัญจร สะดวก	ทำให้ประชาชน ได้รับความ สะดวกในการ สัญจร	กองช่าง
๑๒	ปรับปรุงถนนลงหินคลุกบ้านหนองเหล็ก หมู่ที่ ๒	เพื่อประชาชน ได้รับความ สะดวกในการ สัญจร	ถนน หินคลุก จำนวน ๒ สายทาง	๕๐๐,๐๐๐	๕๐๐,๐๐๐	๕๐๐,๐๐๐	๕๐๐,๐๐๐	๕๐๐,๐๐๐	ร้อยละ ๙๐ การสัญจร สะดวก	ทำให้ประชาชน ได้รับความ สะดวกในการ สัญจร	กองช่าง

รายละเอียดโครงการพัฒนา แผนพัฒนาท้องถิ่น (พ.ศ. ๒๕๖๖ – ๒๕๗๐) แก้วไข (ครั้งที่ ๑/๒๕๖๖)

แบบ ผ.๑๒

องค์การบริหารส่วนตำบลโพ้น้ำ อำเภอเมืองศรีสะเกษ จังหวัดศรีสะเกษ

- ก. ยุทธศาสตร์ชาติ ๒๐ ปี ยุทธศาสตร์ที่ ๑ ยุทธศาสตร์ชาติด้านการสร้างความสามารถในการแข่งขัน
- ข. แผนพัฒนาเศรษฐกิจและสังคมแห่งชาติ ฉบับที่ ๑๓ หมายความว่า ๘ ไทยมีพื้นที่และเมืองอัจฉริยะที่น้อยอยู่ ปลอดภัย เด็ดขาดได้อย่างยั่งยืน
- ค. Sustainable Development Goals: SDGs เป้าหมายที่ ๙ สร้างโครงสร้างพื้นฐาน ส่งเสริมการพัฒนาอุตสาหกรรมที่ครอบคลุมและยั่งยืนและส่งเสริมนวัตกรรม /เป้าประสงค์ ๑
- ง. ยุทธศาสตร์จังหวัดศรีสะเกษ ยุทธศาสตร์ ที่ ๓ พัฒนาเมืองน่าอยู่ สู่คุณภาพชีวิตประชาชนในทุกมิติ
- จ. ยุทธศาสตร์การพัฒนาขององค์กรปกครองส่วนท้องถิ่นในเขตจังหวัดศรีสะเกษ ยุทธศาสตร์ที่ ๕ พัฒนาและยกระดับโครงสร้างพื้นฐานให้เชื่อมโยงการพัฒนาทุกมิติ
๑. ยุทธศาสตร์ที่ ๑ ยุทธศาสตร์การพัฒนาด้านโครงสร้างพื้นฐาน

๑.๑ กลยุทธ์ การคมนาคมทั้งทางบกและทางน้ำ ก่อสร้างถนนคอนกรีต ถนนหินคลุก ถนนลูกรัง ถนนดิน ปรับปรุงถนนผิวแอสฟัลท์ติกคอนกรีต ปรับปรุงซ่อมแซม

(๑) แผนงานอุตสาหกรรมและการโยธา

ที่	โครงการ	วัตถุประสงค์	เป้าหมาย (ผลผลิต โครงการ)	งบประมาณ					ตัวชี้วัด (KPI)	ผลที่คาดว่าจะ ได้รับ	หน่วยงาน รับผิดชอบ
				๒๕๖๖ (บาท)	๒๕๖๗ (บาท)	๒๕๖๘ (บาท)	๒๕๖๙ (บาท)	๒๕๗๐ (บาท)			
๑๓	โครงการก่อสร้างถนน ดินพร้อมลูกรัง บ้านบก หมู่ที่ ๙	เพื่อประชาชน ได้รับความ สะดวกในการ สัญจร	ถนนดิน จำนวน ๕ สายทาง	๕๐๐,๐๐๐	๕๐๐,๐๐๐	๕๐๐,๐๐๐	๕๐๐,๐๐๐	๕๐๐,๐๐๐	ร้อยละ ๙๐ การสัญจร สะดวก	ทำให้ประชาชน ได้รับความ สะดวกในการ สัญจร	กองช่าง
๑๔	ปรับปรุงถนนลงหินคลุก บ้านบก หมู่ที่ ๓	เพื่อประชาชน ได้รับความ สะดวกในการ สัญจร	ถนนหินคลุก จำนวน ๒ สายทาง	๕๐๐,๐๐๐	๕๐๐,๐๐๐	๕๐๐,๐๐๐	๕๐๐,๐๐๐	๕๐๐,๐๐๐	ร้อยละ ๙๐ การสัญจร สะดวก	ทำให้ประชาชน ได้รับความ สะดวกในการ สัญจร	กองช่าง
๑๕	ปรับปรุงถนนลงหินคลุก บ้านชนวน หมู่ที่ ๔	เพื่อประชาชน ได้รับความ สะดวกในการ สัญจร	ถนนหินคลุก จำนวน ๒ สายทาง	๕๐๐,๐๐๐	๕๐๐,๐๐๐	๕๐๐,๐๐๐	๕๐๐,๐๐๐	๕๐๐,๐๐๐	ร้อยละ ๙๐ การสัญจร สะดวก	ทำให้ประชาชน ได้รับความ สะดวกในการ สัญจร	กองช่าง
๑๖	ปรับปรุงถนนลงหินคลุก บ้านโนน หมู่ที่ ๕	เพื่อประชาชน ได้รับความ สะดวกในการ สัญจร	ถนนหินคลุก จำนวน ๒ สายทาง	๕๐๐,๐๐๐	๕๐๐,๐๐๐	๕๐๐,๐๐๐	๕๐๐,๐๐๐	๕๐๐,๐๐๐	ร้อยละ ๙๐ การสัญจร สะดวก	ทำให้ประชาชน ได้รับความ สะดวกในการ สัญจร	กองช่าง

รายละเอียดโครงการพัฒนา แผนพัฒนาท้องถิ่น (พ.ศ. ๒๕๖๖ – ๒๕๗๐) แก้ไข (ครั้งที่ ๑/๒๕๖๖)

แบบ ผ.๐๒

องค์การบริหารส่วนตำบลโพนซา อำเภอมืองศรีสะเกษ จังหวัดศรีสะเกษ

- ก. ยุทธศาสตร์ชาติ ๒๐ ปี ยุทธศาสตร์ที่ ๑ ยุทธศาสตร์ชาติด้านการสร้างความสามารถในการแข่งขัน
- ข. แผนพัฒนาเศรษฐกิจและสังคมแห่งชาติ ฉบับที่ ๑๓ หมวดหมายที่ ๘ ไทยมีพื้นที่และเมืองอัจฉริยะที่น้อยอยู่ ปลอดภัย เติบโตได้อย่างยั่งยืน
- ค. Sustainable Development Goals: SDGs เป้าหมายที่ ๙ สร้างโครงสร้างพื้นฐาน ส่งเสริมการพัฒนาอุตสาหกรรมที่ครอบคลุมและยั่งยืนและส่งเสริมนวัตกรรม / เป้าประสงค์ ๑
- ง. ยุทธศาสตร์จังหวัดศรีสะเกษ ยุทธศาสตร์ ที่ ๓ พัฒนาเมืองน่าอยู่ สู่คุณภาพชีวิตประชาชนในทุกมิติ
- จ. ยุทธศาสตร์การพัฒนาขององค์กรปกครองส่วนท้องถิ่นในเขตจังหวัดศรีสะเกษ ยุทธศาสตร์ที่ ๕ พัฒนาและยกระดับโครงสร้างพื้นฐานให้เชื่อมโยงการพัฒนาทุกมิติ
๑. ยุทธศาสตร์ที่ ๑ ยุทธศาสตร์การพัฒนาด้านโครงสร้างพื้นฐาน
- ๑.๑ กลยุทธ์ การผังเมือง
- (๑) แผนงานอุตสาหกรรมและการโยธา

ที่	โครงการ	วัตถุประสงค์	เป้าหมาย (ผลผลิต โครงการ)	งบประมาณ					ตัวชี้วัด (KPI)	ผลที่คาดว่าจะได้รับ	หน่วยงาน รับผิดชอบ
				๒๕๖๖ (บาท)	๒๕๖๗ (บาท)	๒๕๖๘ (บาท)	๒๕๖๙ (บาท)	๒๕๗๐ (บาท)			
๑	โครงการปรับปรุง ภูมิทัศน์ที่สาธารณะ ประโยชน์ โนนอิหม่าน	เพื่อให้มีสถานที่ พักผ่อนและ สถานที่ออกกำลังกาย	ปรับปรุง จำนวน ๕ ครั้ง	๕๐๐,๐๐๐	๕๐๐,๐๐๐	๕๐๐,๐๐๐	๕๐๐,๐๐๐	๕๐๐,๐๐๐	ร้อยละ ๙๐ มีภูมิทัศน์ที่ เหมาะสม	ทำให้ภูมิทัศน์ สาธารณะ ประโยชน์ดีขึ้น	สำนักงาน ปลัด , กองช่าง

รายละเอียดโครงการพัฒนา แผนพัฒนาท้องถิ่น (พ.ศ. ๒๕๖๖ – ๒๕๗๐) แก้ไข (ครั้งที่ ๑/๒๕๖๖)

แบบ ผ.๑๒

องค์การบริหารส่วนตำบลโพนซา อำเภอมืองศรีสะเกษ จังหวัดศรีสะเกษ

- ก. ยุทธศาสตร์ชาติ ๒๐ ปี ยุทธศาสตร์ที่ ๑ ยุทธศาสตร์ชาติด้านการสร้างความสามารถในการแข่งขัน
- ข. แผนพัฒนาเศรษฐกิจและสังคมแห่งชาติ ฉบับที่ ๑๓ หมวดหมายที่ ๘ ไทยมีพื้นที่และเมืองอัจฉริยะที่น้อยอยู่ ปลอดภัย เติบโตได้อย่างยั่งยืน
- ค. Sustainable Development Goals: SDGs เป้าหมายที่ ๙ สร้างโครงสร้างพื้นฐาน ส่งเสริมการพัฒนาอุตสาหกรรมที่ครอบคลุมและยั่งยืนและส่งเสริมนวัตกรรม / เป้าประสงค์ ๑
- ง. ยุทธศาสตร์จังหวัดศรีสะเกษ ยุทธศาสตร์ ที่ ๓ พัฒนาเมืองน่าอยู่ สู่คุณภาพชีวิตประชาชนในทุกมิติ
- จ. ยุทธศาสตร์การพัฒนาขององค์กรปกครองส่วนท้องถิ่นในเขตจังหวัดศรีสะเกษ ยุทธศาสตร์ที่ ๕ พัฒนาและยกระดับโครงสร้างพื้นฐานให้เชื่อมโยงการพัฒนาทุกมิติ
๑. ยุทธศาสตร์ที่ ๑ ยุทธศาสตร์การพัฒนาด้านโครงสร้างพื้นฐาน
- ๑.๑ กลยุทธ์ การก่อสร้างระบบบำบัดน้ำเสียในชุมชน การระบายน้ำ

(๑) แผนงานเคหะและชุมชน

ที่	โครงการ	วัตถุประสงค์	เป้าหมาย (ผลผลิต โครงการ)	งบประมาณ					ตัวชี้วัด (KPI)	ผลที่คาดว่าจะได้รับ	หน่วยงาน รับผิดชอบ
				๒๕๖๖ (บาท)	๒๕๖๗ (บาท)	๒๕๖๘ (บาท)	๒๕๖๙ (บาท)	๒๕๗๐ (บาท)			
๑	ก่อสร้างท่อระบายน้ำ พร้อมขยายพื้นที่ทาง คสล. บ้านโพนซา หมู่ที่ ๑	เพื่อระบายน้ำ ท่วมขังใน หมู่บ้าน	ท่อระบายน้ำ จำนวน ๕ สายทาง	๕๐๐,๐๐๐	๕๐๐,๐๐๐	๕๐๐,๐๐๐	๕๐๐,๐๐๐	๕๐๐,๐๐๐	ร้อยละ ๙๕ ลดปัญหาน้ำ ท่วมขัง	ทำให้ลด ปัญหาน้ำท่วม ขัง	กองช่าง
๒	ก่อสร้างท่อระบายน้ำ พร้อมขยายพื้นที่ทาง คสล. บ้านหนองเหล็ก หมู่ที่ ๒	เพื่อระบายน้ำ ท่วมขังใน หมู่บ้าน	ท่อระบายน้ำ จำนวน ๕ สายทาง	๕๐๐,๐๐๐	๕๐๐,๐๐๐	๕๐๐,๐๐๐	๕๐๐,๐๐๐	๕๐๐,๐๐๐	ร้อยละ ๙๕ ลดปัญหาน้ำ ท่วมขัง	ทำให้ลด ปัญหาน้ำ ท่วมขัง	กองช่าง
๓	ก่อสร้างท่อระบายน้ำ พร้อมขยายพื้นที่ทาง คสล. บ้านบก หมู่ที่ ๓	เพื่อระบายน้ำ ท่วมขังใน หมู่บ้าน	ท่อระบายน้ำ จำนวน ๕ สายทาง	๕๐๐,๐๐๐	๕๐๐,๐๐๐	๕๐๐,๐๐๐	๕๐๐,๐๐๐	๕๐๐,๐๐๐	ร้อยละ ๙๕ ลดปัญหาน้ำ ท่วมขัง	ทำให้ลด ปัญหาน้ำ ท่วมขัง	กองช่าง
๔	ก่อสร้างท่อระบายน้ำ พร้อมขยายพื้นที่ทาง คสล. บ้านขนวน หมู่ที่ ๔	เพื่อระบายน้ำ ท่วมขังใน หมู่บ้าน	ท่อระบายน้ำ จำนวน ๕ สายทาง	๕๐๐,๐๐๐	๕๐๐,๐๐๐	๕๐๐,๐๐๐	๕๐๐,๐๐๐	๕๐๐,๐๐๐	ร้อยละ ๙๕ ลดปัญหาน้ำ ท่วมขัง	ทำให้ลด ปัญหาน้ำ ท่วมขัง	กองช่าง

รายละเอียดโครงการพัฒนา แผนพัฒนาท้องถิ่น (พ.ศ. ๒๕๖๖ – ๒๕๗๐) แก้ไข (ครั้งที่ ๑/๒๕๖๖)

องค์การบริหารส่วนตำบลโพนซา อำเภอมืองศรีสะเกษ จังหวัดศรีสะเกษ

แบบ ผ.๐๒

- ก. ยุทธศาสตร์ชาติ ๒๐ ปี ยุทธศาสตร์ที่ ๑ ยุทธศาสตร์ชาติด้านการสร้างความสามารถในการแข่งขัน
- ข. แผนพัฒนาเศรษฐกิจและสังคมแห่งชาติ ฉบับที่ ๑๓ หมวดหมายที่ ๘ ไทยมีพื้นที่และเมืองอัจฉริยะที่น่าอยู่ ปลอดภัย เติบโตได้อย่างยั่งยืน
- ค. Sustainable Development Goals: SDGs เป้าหมายที่ ๙ สร้างโครงสร้างพื้นฐาน ส่งเสริมการพัฒนาอุตสาหกรรมที่ครอบคลุมและยั่งยืนและส่งเสริมนวัตกรรม / เป้าประสงค์ ๑
- ง. ยุทธศาสตร์จังหวัดศรีสะเกษ ยุทธศาสตร์ ที่ ๓ พัฒนาเมืองน่าอยู่ สู่คุณภาพชีวิตประชาชนในทุกมิติ
- จ. ยุทธศาสตร์การพัฒนาขององค์กรปกครองส่วนท้องถิ่นในเขตจังหวัดศรีสะเกษ ยุทธศาสตร์ที่ ๕ พัฒนาและยกระดับโครงสร้างพื้นฐานให้เชื่อมโยงการพัฒนาทุกมิติ
๑. ยุทธศาสตร์ที่ ๑ ยุทธศาสตร์การพัฒนาด้านโครงสร้างพื้นฐาน
- ๑.๑ กลยุทธ์ การก่อสร้างระบบบำบัดน้ำเสียในชุมชน การระบายน้ำ

(๑) แผนงานเคหะและชุมชน

ที่	โครงการ	วัตถุประสงค์	เป้าหมาย (ผลผลิต โครงการ)	งบประมาณ					ตัวชี้วัด (KPI)	ผลที่คาดว่าจะ ได้รับ	หน่วยงาน รับผิดชอบ
				๒๕๖๖ (บาท)	๒๕๖๗ (บาท)	๒๕๖๘ (บาท)	๒๕๖๙ (บาท)	๒๕๗๐ (บาท)			
๕	ก่อสร้างท่อระบายน้ำ พร้อมขยายเส้นทาง คสล. บ้านโนน หมู่ที่ ๕	เพื่อระบายน้ำ ท่วมขังใน หมู่บ้าน	ท่อระบายน้ำ จำนวน ๕ สายทาง	๕๐๐,๐๐๐	๕๐๐,๐๐๐	๕๐๐,๐๐๐	๕๐๐,๐๐๐	๕๐๐,๐๐๐	ร้อยละ ๙๕ ลดปัญหาน้ำ ท่วมขัง	ทำให้ลด ปัญหาน้ำ ท่วมขัง	กองช่าง
๖	ก่อสร้างท่อระบายน้ำ พร้อมขยายเส้นทาง คสล. บ้านกุดไทรงัง หมู่ที่ ๖	เพื่อระบายน้ำ ท่วมขังใน หมู่บ้าน	ท่อระบายน้ำ จำนวน ๕ สายทาง	๕๐๐,๐๐๐	๕๐๐,๐๐๐	๕๐๐,๐๐๐	๕๐๐,๐๐๐	๕๐๐,๐๐๐	ร้อยละ ๙๕ ลดปัญหาน้ำ ท่วมขัง	ทำให้ลด ปัญหาน้ำ ท่วมขัง	กองช่าง
๗	ก่อสร้างท่อระบายน้ำ พร้อมขยายเส้นทาง คสล. บ้านกุดไทรงัง หมู่ที่ ๗	เพื่อระบายน้ำ ท่วมขังใน หมู่บ้าน	ท่อระบายน้ำ จำนวน ๕ สายทาง	๕๐๐,๐๐๐	๕๐๐,๐๐๐	๕๐๐,๐๐๐	๕๐๐,๐๐๐	๕๐๐,๐๐๐	ร้อยละ ๙๕ ลดปัญหาน้ำ ท่วมขัง	ทำให้ลด ปัญหาน้ำ ท่วมขัง	กองช่าง
๘	ก่อสร้างท่อระบายน้ำ พร้อมขยายเส้นทาง คสล. บ้านเจริญ พัฒนา หมู่ที่ ๘	เพื่อระบายน้ำ ท่วมขังใน หมู่บ้าน	ท่อระบายน้ำ จำนวน ๕ สายทาง	๕๐๐,๐๐๐	๕๐๐,๐๐๐	๕๐๐,๐๐๐	๕๐๐,๐๐๐	๕๐๐,๐๐๐	ร้อยละ ๙๕ ลดปัญหาน้ำ ท่วมขัง	ทำให้ลด ปัญหาน้ำ ท่วมขัง	กองช่าง

รายละเอียดโครงการพัฒนา แผนพัฒนาท้องถิ่น (พ.ศ. ๒๕๖๖ – ๒๕๗๐) แก้ไข (ครั้งที่ ๑/๒๕๖๖)
องค์การบริหารส่วนตำบลโพนซา อำเภอมืองศรีสะเกษ จังหวัดศรีสะเกษ

แบบ ผ.๐๒

- ก. ยุทธศาสตร์ชาติ ๒๐ ปี ยุทธศาสตร์ที่ ๑ ยุทธศาสตร์ชาติด้านการสร้างความสามารถในการแข่งขัน
- ข. แผนพัฒนาเศรษฐกิจและสังคมแห่งชาติ ฉบับที่ ๑๓ หมายความว่า ๘ ไทยมีพื้นที่และเมืองอัจฉริยะที่น้อยอยู่ ปลอดภัย เด็ดขาดได้อย่างยั่งยืน
- ค. Sustainable Development Goals: SDGs เป้าหมายที่ ๙ สร้างโครงสร้างพื้นฐาน ส่งเสริมการพัฒนาอุตสาหกรรมที่ครอบคลุมและยั่งยืนและส่งเสริมนวัตกรรม / เป้าประสงค์ ๑
- ง. ยุทธศาสตร์จังหวัดศรีสะเกษ ยุทธศาสตร์ ที่ ๓ พัฒนาเมืองน่าอยู่ สู่คุณภาพชีวิตประชาชนในทุกมิติ
- จ. ยุทธศาสตร์การพัฒนาขององค์กรปกครองส่วนท้องถิ่นในเขตจังหวัดศรีสะเกษ ยุทธศาสตร์ที่ ๕ พัฒนาและยกระดับโครงสร้างพื้นฐานให้เชื่อมโยงการพัฒนาทุกมิติ
๑. ยุทธศาสตร์ที่ ๑ ยุทธศาสตร์การพัฒนาด้านโครงสร้างพื้นฐาน
- ๑.๑ กลยุทธ์ การก่อสร้างระบบบำบัดน้ำเสียในชุมชน การระบายน้ำ
- (๑) แผนงานเคหะและชุมชน

ที่	โครงการ	วัตถุประสงค์	เป้าหมาย (ผลผลิต โครงการ)	งบประมาณ					ตัวชี้วัด (KPI)	ผลที่คาดว่าจะได้รับ	หน่วยงาน รับผิดชอบ
				๒๕๖๖ (บาท)	๒๕๖๗ (บาท)	๒๕๖๘ (บาท)	๒๕๖๙ (บาท)	๒๕๗๐ (บาท)			
๙	ก่อสร้างท่อระบายน้ำ พร้อมขยายพื้นที่ทาง คสล. บ้านบก หมู่ที่ ๙	เพื่อระบายน้ำ ท่วมขังใน หมู่บ้าน	ท่อระบายน้ำ จำนวน ๕ สายทาง	๕๐๐,๐๐๐	๕๐๐,๐๐๐	๕๐๐,๐๐๐	๕๐๐,๐๐๐	๕๐๐,๐๐๐	ร้อยละ ๙๕ ลดปัญหาน้ำ ท่วมขัง	ทำให้ลด ปัญหาน้ำ ท่วมขัง	กองช่าง
๑๐	ก่อสร้างท่อระบายน้ำ พร้อมขยายพื้นที่ทาง คสล. บ้านกุดโง้ง หมู่ที่ ๑๐	เพื่อระบายน้ำ ท่วมขังใน หมู่บ้าน	ท่อระบายน้ำ จำนวน ๕ สายทาง	๕๐๐,๐๐๐	๕๐๐,๐๐๐	๕๐๐,๐๐๐	๕๐๐,๐๐๐	๕๐๐,๐๐๐	ร้อยละ ๙๕ ลดปัญหาน้ำ ท่วมขัง	ทำให้ลด ปัญหาน้ำ ท่วมขัง	กองช่าง
๑๑	ก่อสร้างท่อระบายน้ำ พร้อมขยายพื้นที่ทาง คสล. บ้านโพนซา หมู่ที่ ๑ (สายทางที่ ๒)	เพื่อระบายน้ำ ท่วมขังใน หมู่บ้าน	ท่อระบายน้ำ จำนวน ๕ สายทาง	๕๐๐,๐๐๐	๕๐๐,๐๐๐	๕๐๐,๐๐๐	๕๐๐,๐๐๐	๕๐๐,๐๐๐	ร้อยละ ๙๕ ลดปัญหาน้ำ ท่วมขัง	ทำให้ลด ปัญหาน้ำท่วม ขัง	กองช่าง
๑๒	ก่อสร้างท่อระบายน้ำ พร้อมขยายพื้นที่ทาง คสล. บ้านบก หมู่ที่ ๓ (สายทางที่ ๒)	เพื่อระบายน้ำ ท่วมขังใน หมู่บ้าน	ท่อระบายน้ำ จำนวน ๕ สายทาง	๕๐๐,๐๐๐	๕๐๐,๐๐๐	๕๐๐,๐๐๐	๕๐๐,๐๐๐	๕๐๐,๐๐๐	ร้อยละ ๙๕ ลดปัญหาน้ำ ท่วมขัง	ทำให้ลด ปัญหาน้ำ ท่วมขัง	กองช่าง

รายละเอียดโครงการพัฒนา แผนพัฒนาท้องถิ่น (พ.ศ. ๒๕๖๖ – ๒๕๗๐) แก้ไข (ครั้งที่ ๑/๒๕๖๖)
องค์การบริหารส่วนตำบลโพชนำ อำเภอมืองศรีสะเกษ จังหวัดศรีสะเกษ

- ก. ยุทธศาสตร์ชาติ ๒๐ ปี ยุทธศาสตร์ที่ ๑ ยุทธศาสตร์ชาติด้านการสร้างความสามารถในการแข่งขัน
- ข. แผนพัฒนาเศรษฐกิจและสังคมแห่งชาติ ฉบับที่ ๑๓ หมายความว่า ๘ ไทยมีพื้นที่และเมืองอัจฉริยะที่น้อยอยู่ ปลอดภัย เติบโตได้อย่างยั่งยืน
- ค. Sustainable Development Goals: SDGs เป้าหมายที่ ๙ สร้างโครงสร้างพื้นฐาน ส่งเสริมการพัฒนาอุตสาหกรรมที่ครอบคลุมและยั่งยืนและส่งเสริมนวัตกรรม / เป้าประสงค์ ๑
- ง. ยุทธศาสตร์จังหวัดศรีสะเกษ ยุทธศาสตร์ ที่ ๓ พัฒนาเมืองน่าอยู่ สู่คุณภาพชีวิตประชาชนในทุกมิติ
- จ. ยุทธศาสตร์การพัฒนาขององค์กรปกครองส่วนท้องถิ่นในเขตจังหวัดศรีสะเกษ ยุทธศาสตร์ที่ ๕ พัฒนาและยกระดับโครงสร้างพื้นฐานให้เชื่อมโยงการพัฒนาทุกมิติ
๑. ยุทธศาสตร์ที่ ๑ ยุทธศาสตร์การพัฒนาด้านโครงสร้างพื้นฐาน
- ๑.๑ กลยุทธ์ การก่อสร้างระบบบำบัดน้ำเสียในชุมชน การระบายน้ำ

(๑) แผนงานเคหะและชุมชน

ที่	โครงการ	วัตถุประสงค์	เป้าหมาย (ผลผลิต โครงการ)	งบประมาณ					ตัวชี้วัด (KPI)	ผลที่คาดว่าจะได้รับ	หน่วยงาน รับผิดชอบ
				๒๕๖๖ (บาท)	๒๕๖๗ (บาท)	๒๕๖๘ (บาท)	๒๕๖๙ (บาท)	๒๕๗๐ (บาท)			
๑๓	ก่อสร้างท่อระบายน้ำ พร้อมขยายพื้นที่ทาง คสล. บ้านชนวน หมู่ที่ ๔ (สายทางที่ ๒)	เพื่อระบายน้ำ ท่วมขังใน หมู่บ้าน	ท่อระบายน้ำ จำนวน ๕ สายทาง	๕๐๐,๐๐๐	๕๐๐,๐๐๐	๕๐๐,๐๐๐	๕๐๐,๐๐๐	๕๐๐,๐๐๐	ร้อยละ ๙๕ ลดปัญหาน้ำ ท่วมขัง	ทำให้ลด ปัญหาน้ำ ท่วมขัง	กองช่าง
๑๔	ก่อสร้างท่อระบายน้ำ พร้อมขยายพื้นที่ทาง คสล. บ้านโนน หมู่ที่ ๕ (สายทางที่ ๒)	เพื่อระบายน้ำ ท่วมขังใน หมู่บ้าน	ท่อระบายน้ำ จำนวน ๕ สายทาง	๕๐๐,๐๐๐	๕๐๐,๐๐๐	๕๐๐,๐๐๐	๕๐๐,๐๐๐	๕๐๐,๐๐๐	ร้อยละ ๙๕ ลดปัญหาน้ำ ท่วมขัง	ทำให้ลด ปัญหาน้ำ ท่วมขัง	กองช่าง
๑๕	ก่อสร้างท่อระบายน้ำ พร้อมขยายพื้นที่ทาง คสล. บ้านกุดโง้ง หมู่ที่ ๗ (สายทางที่ ๒)	เพื่อระบายน้ำ ท่วมขังใน หมู่บ้าน	ท่อระบายน้ำ จำนวน ๕ สายทาง	๕๐๐,๐๐๐	๕๐๐,๐๐๐	๕๐๐,๐๐๐	๕๐๐,๐๐๐	๕๐๐,๐๐๐	ร้อยละ ๙๕ ลดปัญหาน้ำ ท่วมขัง	ทำให้ลด ปัญหาน้ำท่วม ขัง	กองช่าง
๑๖	ก่อสร้างท่อระบายน้ำ พร้อมขยายพื้นที่ทาง คสล. บ้านบก หมู่ที่ ๙ (สายทางที่ ๒)	เพื่อระบายน้ำ ท่วมขังใน หมู่บ้าน	ท่อระบายน้ำ จำนวน ๕ สายทาง	๕๐๐,๐๐๐	๕๐๐,๐๐๐	๕๐๐,๐๐๐	๕๐๐,๐๐๐	๕๐๐,๐๐๐	ร้อยละ ๙๕ ลดปัญหาน้ำ ท่วมขัง	ทำให้ลด ปัญหาน้ำ ท่วมขัง	กองช่าง

รายละเอียดโครงการพัฒนา แผนพัฒนาท้องถิ่น (พ.ศ. ๒๕๖๖ – ๒๕๗๐) แก้ไข (ครั้งที่ ๑/๒๕๖๖)
องค์การบริหารส่วนตำบลโพชนำ อำเภอมืองศรีสะเกษ จังหวัดศรีสะเกษ

- ก. ยุทธศาสตร์ชาติ ๒๐ ปี ยุทธศาสตร์ที่ ๑ ยุทธศาสตร์ชาติด้านการสร้างความสามารถในการแข่งขัน
- ข. แผนพัฒนาเศรษฐกิจและสังคมแห่งชาติ ฉบับที่ ๑๓ หมายความว่า ๘ ไทยมีพื้นที่และเมืองอัจฉริยะที่น่าอยู่ ปลอดภัย เติบโตได้อย่างยั่งยืน
- ค. Sustainable Development Goals: SDGs เป้าหมายที่ ๙ สร้างโครงสร้างพื้นฐาน ส่งเสริมการพัฒนาอุตสาหกรรมที่ครอบคลุมและยั่งยืนและส่งเสริมนวัตกรรม / เป้าประสงค์ ๑
- ง. ยุทธศาสตร์จังหวัดศรีสะเกษ ยุทธศาสตร์ ที่ ๓ พัฒนาเมืองน่าอยู่ สู่คุณภาพชีวิตประชาชนในทุกมิติ
- จ. ยุทธศาสตร์การพัฒนาขององค์กรปกครองส่วนท้องถิ่นในเขตจังหวัดศรีสะเกษ ยุทธศาสตร์ที่ ๕ พัฒนาและยกระดับโครงสร้างพื้นฐานให้เชื่อมโยงการพัฒนาทุกมิติ
๑. ยุทธศาสตร์ที่ ๑ ยุทธศาสตร์การพัฒนาด้านโครงสร้างพื้นฐาน
- ๑.๑ กลยุทธ์ การก่อสร้างระบบบำบัดน้ำเสียในชุมชน การระบายน้ำ

(๑) แผนงานเคหะและชุมชน

ที่	โครงการ	วัตถุประสงค์	เป้าหมาย (ผลผลิต โครงการ)	งบประมาณ					ตัวชี้วัด (KPI)	ผลที่คาดว่าจะได้รับ	หน่วยงาน รับผิดชอบ
				๒๕๖๖ (บาท)	๒๕๖๗ (บาท)	๒๕๖๘ (บาท)	๒๕๖๙ (บาท)	๒๕๗๐ (บาท)			
๑๗	ก่อสร้างท่อระบายน้ำ พร้อมขยายพื้นทาง คสล. บ้านกุดไทรง หมู่ที่ ๑๐ (สายทางที่ ๒)	เพื่อระบายน้ำ ท่วมขังใน หมู่บ้าน	ท่อระบายน้ำ จำนวน ๕ สายทาง	๕๐๐,๐๐๐	๕๐๐,๐๐๐	๕๐๐,๐๐๐	๕๐๐,๐๐๐	๕๐๐,๐๐๐	ร้อยละ ๙๕ ลดปัญหาน้ำ ท่วมขัง	ทำให้ลด ปัญหาน้ำ ท่วมขัง	กองช่าง

รายละเอียดโครงการพัฒนา แผนพัฒนาท้องถิ่น (พ.ศ. ๒๕๖๖ – ๒๕๗๐) แก้ไข (ครั้งที่ ๑/๒๕๖๖)

แบบ ผ.๐๒

องค์การบริหารส่วนตำบลโพนข้า อำเภอมืองศรีสะเกษ จังหวัดศรีสะเกษ

- ก. ยุทธศาสตร์ชาติ ๒๐ ปี ยุทธศาสตร์ที่ ๕ ยุทธศาสตร์ชาติด้านการสร้างการเติบโตบนคุณภาพชีวิตที่เป็นมิตรกับสิ่งแวดล้อม
- ข. แผนพัฒนาเศรษฐกิจและสังคมแห่งชาติ ฉบับที่ ๑๓ หมายเหตุที่ ๘ ไทยมีพื้นที่และเมืองอัจฉริยะที่น่าอยู่ ปลอดภัย เติบโตได้อย่างยั่งยืน
- ค. Sustainable Development Goals: SDGs เป้าหมายที่ ๖ สร้างหลักประกันว่าจะมีการจัดให้มีน้ำและสุขอนามัยสำหรับทุกคนและมีการบริหารจัดการที่ยั่งยืนสำหรับทุกคน /เป้าประสงค์ ๖
- ง. ยุทธศาสตร์จังหวัดศรีสะเกษ ยุทธศาสตร์ ที่ ๓ พัฒนาเมืองน่าอยู่ สู่คุณภาพชีวิตประชาชนในทุกมิติ
- จ. ยุทธศาสตร์การพัฒนาขององค์กรปกครองส่วนท้องถิ่นในเขตจังหวัดศรีสะเกษ ยุทธศาสตร์ที่ ๕ พัฒนาและยกระดับโครงสร้างพื้นฐานให้เชื่อมโยงการพัฒนาทุกมิติ
๑. ยุทธศาสตร์ที่ ๑ ยุทธศาสตร์การพัฒนาด้านโครงสร้างพื้นฐาน
- ๑.๑ กลยุทธ์ แหล่งน้ำเพื่ออุปโภค บริโภค และแหล่งน้ำเพื่อการเกษตร

(๑) แผนงานเคหะและชุมชน

ที่	โครงการ	วัตถุประสงค์	เป้าหมาย (ผลผลิต โครงการ)	งบประมาณ					ตัวชี้วัด (KPI)	ผลที่คาดว่าจะได้รับ	หน่วยงาน รับผิดชอบ
				๒๕๖๖ (บาท)	๒๕๖๗ (บาท)	๒๕๖๘ (บาท)	๒๕๖๙ (บาท)	๒๕๗๐ (บาท)			
๑	ขุดลอกห้วยสะพานบ้านขนวน หมู่ที่ ๔ ถึง บ้านกุดไจ้ หมู่ที่ ๗	เพื่อเพิ่มปริมาณน้ำให้เพียงพอต่อการทำการเกษตร	ขุดลอกจำนวน ๕ ครั้ง	๕๐๐,๐๐๐	๕๐๐,๐๐๐	๕๐๐,๐๐๐	๕๐๐,๐๐๐	๕๐๐,๐๐๐	ร้อยละ ๙๐ มีน้ำเพียงพอในการทำการเกษตร	ทำให้มีน้ำเพียงพอทำการเกษตร	กองช่าง
๒	ขุดลอกห้วยหินบ้านบก หมู่ที่ ๙	เพื่อเพิ่มปริมาณน้ำให้เพียงพอต่อการทำการเกษตร	ขุดลอกจำนวน ๕ ครั้ง	๕๐๐,๐๐๐	๕๐๐,๐๐๐	๕๐๐,๐๐๐	๕๐๐,๐๐๐	๕๐๐,๐๐๐	ร้อยละ ๙๐ มีน้ำเพียงพอในการทำการเกษตร	ทำให้มีน้ำเพียงพอทำการเกษตร	กองช่าง
๓	ขุดลอกห้วยก้านเหลืองบ้านบก หมู่ที่ ๙	เพื่อเพิ่มปริมาณน้ำให้เพียงพอต่อการทำการเกษตร	ขุดลอกจำนวน ๕ ครั้ง	๕๐๐,๐๐๐	๕๐๐,๐๐๐	๕๐๐,๐๐๐	๕๐๐,๐๐๐	๕๐๐,๐๐๐	ร้อยละ ๙๐ มีน้ำเพียงพอในการทำการเกษตร	ทำให้มีน้ำเพียงพอทำการเกษตร	กองช่าง
๔	ขุดลอกห้วยแฮดบ้านเจริญพัฒนา หมู่ที่ ๘	เพื่อเพิ่มปริมาณน้ำให้เพียงพอต่อการทำการเกษตร	ขุดลอกจำนวน ๕ ครั้ง	๕๐๐,๐๐๐	๕๐๐,๐๐๐	๕๐๐,๐๐๐	๕๐๐,๐๐๐	๕๐๐,๐๐๐	ร้อยละ ๙๐ มีน้ำเพียงพอในการทำการเกษตร	ทำให้มีน้ำเพียงพอทำการเกษตร	กองช่าง

รายละเอียดโครงการพัฒนา แผนพัฒนาท้องถิ่น (พ.ศ. ๒๕๖๖ – ๒๕๗๐) แก้ไข (ครั้งที่ ๑/๒๕๖๖)

แบบ ผ.๐๒

องค์การบริหารส่วนตำบลโพธิ์ท่า อำเภอมืองศรีสะเกษ จังหวัดศรีสะเกษ

- ก. ยุทธศาสตร์ชาติ ๒๐ ปี ยุทธศาสตร์ที่ ๕ ยุทธศาสตร์ชาติด้านการสร้างการเติบโตบนคุณภาพชีวิตที่เป็นมิตรกับสิ่งแวดล้อม
- ข. แผนพัฒนาเศรษฐกิจและสังคมแห่งชาติ ฉบับที่ ๑๓ หมายเหตุที่ ๘ ไทยมีพื้นที่และเมืองอัจฉริยะที่นำอยู่ ปลอดภัย เติบโตได้อย่างยั่งยืน
- ค. Sustainable Development Goals: SDGs เป้าหมายที่ ๖ สร้างหลักประกันว่าจะมีการจัดให้มีน้ำและสุขอนามัยสำหรับทุกคนและมีการบริหารจัดการที่ยั่งยืนสำหรับทุกคน /เป้าประสงค์ ๖
- ง. ยุทธศาสตร์จังหวัดศรีสะเกษ ยุทธศาสตร์ ที่ ๓ พัฒนาเมืองนำอยู่ สู่คุณภาพชีวิตประชาชนในทุกมิติ
- จ. ยุทธศาสตร์การพัฒนาขององค์กรปกครองส่วนท้องถิ่นในเขตจังหวัดศรีสะเกษ ยุทธศาสตร์ที่ ๕ พัฒนาและยกระดับโครงสร้างพื้นฐานให้เชื่อมโยงการพัฒนาทุกมิติ
๑. ยุทธศาสตร์ที่ ๑ ยุทธศาสตร์การพัฒนาด้านโครงสร้างพื้นฐาน
- ๑.๑ กลยุทธ์ แหล่งน้ำเพื่ออุปโภค บริโภค และแหล่งน้ำเพื่อการเกษตร
- (๑) แผนงานเคหะและชุมชน

ที่	โครงการ	วัตถุประสงค์	เป้าหมาย (ผลผลิต โครงการ)	งบประมาณ					ตัวชี้วัด (KPI)	ผลที่คาดว่าจะได้รับ	หน่วยงาน รับผิดชอบ
				๒๕๖๖ (บาท)	๒๕๖๗ (บาท)	๒๕๖๘ (บาท)	๒๕๖๙ (บาท)	๒๕๗๐ (บาท)			
๕	ขุดลอกหนองคูมบ้านโพธิ์ท่า หมู่ที่ ๑	เพื่อเพิ่มปริมาณน้ำให้เพียงพอต่อการทำการเกษตร	ขุดลอกจำนวน ๓ ครั้ง	-	-	๕๐๐,๐๐๐	๕๐๐,๐๐๐	๕๐๐,๐๐๐	ร้อยละ ๙๐ มีน้ำเพียงพอในการทำการเกษตร	ทำให้มีน้ำเพียงพอทำการเกษตร	กองช่าง
๖	ขุดลอกหนองแวงบ้านบก หมู่ที่ ๓	เพื่อเพิ่มปริมาณน้ำให้เพียงพอต่อการทำการเกษตร	ขุดลอกจำนวน ๕ ครั้ง	๕๐๐,๐๐๐	๕๐๐,๐๐๐	๕๐๐,๐๐๐	๕๐๐,๐๐๐	๕๐๐,๐๐๐	ร้อยละ ๙๐ มีน้ำเพียงพอในการทำการเกษตร	ทำให้มีน้ำเพียงพอทำการเกษตร	กองช่าง
๗	ขุดลอกหนองถ่มบ้านขนวน หมู่ที่ ๔	เพื่อเพิ่มปริมาณน้ำให้เพียงพอต่อการทำการเกษตร	ขุดลอกจำนวน ๕ ครั้ง	๕๐๐,๐๐๐	๕๐๐,๐๐๐	๕๐๐,๐๐๐	๕๐๐,๐๐๐	๕๐๐,๐๐๐	ร้อยละ ๙๐ มีน้ำเพียงพอในการทำการเกษตร	ทำให้มีน้ำเพียงพอทำการเกษตร	กองช่าง
๘	ขุดลอกหนองคำต้อ บ้านขนวน หมู่ที่ ๔	เพื่อเพิ่มปริมาณน้ำให้เพียงพอต่อการทำการเกษตร	ขุดลอกจำนวน ๕ ครั้ง	๕๐๐,๐๐๐	๕๐๐,๐๐๐	๕๐๐,๐๐๐	๕๐๐,๐๐๐	๕๐๐,๐๐๐	ร้อยละ ๙๐ มีน้ำเพียงพอในการทำการเกษตร	ทำให้มีน้ำเพียงพอทำการเกษตร	กองช่าง

รายละเอียดโครงการพัฒนา แผนพัฒนาท้องถิ่น (พ.ศ. ๒๕๖๖ – ๒๕๗๐) แก้ไข (ครั้งที่ ๑/๒๕๖๖)

องค์การบริหารส่วนตำบลโพนขา อำเภอมืองศรีสะเกษ จังหวัดศรีสะเกษ

แบบ ผ.๐๒

- ก. ยุทธศาสตร์ชาติ ๒๐ ปี ยุทธศาสตร์ที่ ๕ ยุทธศาสตร์ชาติด้านการสร้างการเติบโตบนคุณภาพชีวิตที่เป็นมิตรกับสิ่งแวดล้อม
- ข. แผนพัฒนาเศรษฐกิจและสังคมแห่งชาติ ฉบับที่ ๑๓ หมายความว่า ๘ ไทยมีพื้นที่และเมืองอัจฉริยะที่น่าอยู่ ปลอดภัย เติบโตได้อย่างยั่งยืน
- ค. Sustainable Development Goals: SDGs เป้าหมายที่ ๖ สร้างหลักประกันว่าจะมีการจัดให้มีน้ำและสุขอนามัยสำหรับทุกคนและมีการบริหารจัดการที่ยั่งยืนสำหรับทุกคน /เป้าประสงค์ ๖
- ง. ยุทธศาสตร์จังหวัดศรีสะเกษ ยุทธศาสตร์ ที่ ๓ พัฒนาเมืองน่าอยู่ สู่คุณภาพชีวิตประชาชนในทุกมิติ
- จ. ยุทธศาสตร์การพัฒนาขององค์กรปกครองส่วนท้องถิ่นในเขตจังหวัดศรีสะเกษ ยุทธศาสตร์ที่ ๕ พัฒนาและยกระดับโครงสร้างพื้นฐานให้เชื่อมโยงการพัฒนาทุกมิติ
๑. ยุทธศาสตร์ที่ ๑ ยุทธศาสตร์การพัฒนาด้านโครงสร้างพื้นฐาน
- ๑.๑ กลยุทธ์ แหล่งน้ำเพื่ออุปโภค บริโภค และแหล่งน้ำเพื่อการเกษตร

(๑) แผนงานเคหะและชุมชน

ที่	โครงการ	วัตถุประสงค์	เป้าหมาย (ผลผลิต โครงการ)	งบประมาณ					ตัวชี้วัด (KPI)	ผลที่คาดว่าจะ ได้รับ	หน่วยงาน รับผิดชอบ
				๒๕๖๖ (บาท)	๒๕๖๗ (บาท)	๒๕๖๘ (บาท)	๒๕๖๙ (บาท)	๒๕๗๐ (บาท)			
๙	ขุดลอก หนองเหล็ก บ้านโนน หมู่ที่ ๕	เพื่อเพิ่มปริมาณน้ำ ให้เพียงพอต่อการ ทำการเกษตร	ขุดลอก จำนวน ๕ ครั้ง	๕๐๐,๐๐๐	๕๐๐,๐๐๐	๕๐๐,๐๐๐	๕๐๐,๐๐๐	๕๐๐,๐๐๐	ร้อยละ ๙๐ มี น้ำเพียงพอใน การทำเกษตร	ทำให้มีน้ำ เพียงพอทำ การเกษตร	กองช่าง
๑๐	ขุดลอกหนองอะกลาง บ้านโนน หมู่ที่ ๕	เพื่อเพิ่มปริมาณน้ำ ให้เพียงพอต่อการ ทำการเกษตร	ขุดลอก จำนวน ๕ ครั้ง	๕๐๐,๐๐๐	๕๐๐,๐๐๐	๕๐๐,๐๐๐	๕๐๐,๐๐๐	๕๐๐,๐๐๐	ร้อยละ ๙๐ มี น้ำเพียงพอใน การทำเกษตร	ทำให้มีน้ำ เพียงพอทำ การเกษตร	กองช่าง
๑๑	ขุดลอก หนองแวงใหญ่ บ้านบก หมู่ที่ ๙	เพื่อเพิ่มปริมาณน้ำ ให้เพียงพอต่อการ ทำการเกษตร	ขุดลอก จำนวน ๕ ครั้ง	๕๐๐,๐๐๐	๕๐๐,๐๐๐	๕๐๐,๐๐๐	๕๐๐,๐๐๐	๕๐๐,๐๐๐	ร้อยละ ๙๐ มี น้ำเพียงพอใน การทำเกษตร	ทำให้มีน้ำ เพียงพอทำ การเกษตร	กองช่าง
๑๒	ขุดลอกหนองม่วง บ้านกุดโจ้ง หมู่ที่ ๑๐	เพื่อเพิ่มปริมาณน้ำ ให้เพียงพอต่อการ ทำการเกษตร	ขุดลอก จำนวน ๕ ครั้ง	๕๐๐,๐๐๐	๕๐๐,๐๐๐	๕๐๐,๐๐๐	๕๐๐,๐๐๐	๕๐๐,๐๐๐	ร้อยละ ๙๐ มี น้ำเพียงพอใน การทำเกษตร	ทำให้มีน้ำ เพียงพอทำ การเกษตร	กองช่าง
๑๓	ก่อสร้างสะพานข้าม ห้วยแฮด	เพื่อเชื่อมการสัญจร ให้ได้รับความ สะดวก	สะพาน จำนวน ๒ แห่ง	๑,๕๐๐,๐๐๐	๑,๕๐๐,๐๐๐	-	-	-	ร้อยละ ๙๐ การ เดินทางสะดวก	ทำให้ ประชาชน ได้รับความ สะดวก	กองช่าง

รายละเอียดโครงการพัฒนา แผนพัฒนาท้องถิ่น (พ.ศ. ๒๕๖๖ – ๒๕๗๐) แก้ไข (ครั้งที่ ๑/๒๕๖๖)
องค์การบริหารส่วนตำบลโพนข่า อำเภอเมืองศรีสะเกษ จังหวัดศรีสะเกษ

แบบ ผ.๐๒

- ก. ยุทธศาสตร์ชาติ ๒๐ ปี ยุทธศาสตร์ที่ ๒ ยุทธศาสตร์ชาติด้านการสร้างความสามารถในการแข่งขัน
- ข. แผนพัฒนาเศรษฐกิจและสังคมแห่งชาติ ฉบับที่ ๑๓ หมายเหตุที่ ๑ ไทยเป็นประเทศชั้นนำด้านสินค้าการเกษตรและเกษตรแปรรูป
- ค. Sustainable Development Goals: SDGs เป้าหมายที่ ๒ ยุติความหิวโหย บรรลุความมั่นคงทางอาหารและยกระดับโภชนาการและส่งเสริมเกษตรกรรมยั่งยืน /เป้าประสงค์ ๓
- ง. ยุทธศาสตร์จังหวัดศรีสะเกษ ยุทธศาสตร์ ที่ ๑ ยกระดับการผลิตสินค้าเกษตรสู่มาตรฐานอย่างครบวงจร
- จ. ยุทธศาสตร์การพัฒนาขององค์กรปกครองส่วนท้องถิ่นในเขตจังหวัดศรีสะเกษ ยุทธศาสตร์ที่ ๓ ยกระดับคุณภาพสินค้าการเกษตรให้เป็นเกษตรปลอดภัย
๑. ยุทธศาสตร์ที่ ๒ การพัฒนาด้านเศรษฐกิจ
- ๑.๑ กลยุทธ์ ส่งเสริมการประกอบอาชีพ และยกระดับรายได้ของประชาชน
- (๑) แผนงานสร้างความเข้มแข็งชุมชน

ที่	โครงการ	วัตถุประสงค์	เป้าหมาย (ผลผลิต โครงการ)	งบประมาณ					ตัวชี้วัด (KPI)	ผลที่คาดว่าจะ ได้รับ	หน่วยงาน รับผิดชอบ
				๒๕๖๖ (บาท)	๒๕๖๗ (บาท)	๒๕๖๘ (บาท)	๒๕๖๙ (บาท)	๒๕๗๐ (บาท)			
๑	โครงการเพิ่ม ประสิทธิภาพ ศูนย์บริการและ ถ่ายทอดเทคโนโลยี การเกษตรประจำ ตำบล	- เพื่อพัฒนา ศักยภาพคณะ กรรมการศูนย์ และการ ให้บริการ	ประชุม คณะกรรมการ สนับสนุนวัสดุ อุปกรณ์ ,ทัศน ศึกษาดูงาน	๕๐,๐๐๐	๕๐,๐๐๐	๕๐,๐๐๐	๕๐,๐๐๐	๕๐,๐๐๐	ร้อยละ ๙๕ ศูนย์ ฯ มี ความพร้อม ให้บริการ	ทำให้ คณะกรรมการ ฯ มีความรู้เพิ่ม มากขึ้น	สำนักปลัด
๒	โครงการส่งเสริมการ ปลูกพืช - ผักหลังฤดู การเก็บเกี่ยว	เพื่อเป็นอาชีพ เสริมเพิ่มรายได้	ส่งเสริม ฯ ทั้ง ๑๐ หมู่บ้าน	๕๐,๐๐๐	๕๐,๐๐๐	๕๐,๐๐๐	๕๐,๐๐๐	๕๐,๐๐๐	ร้อยละ ๘๐ ประชาชนมี อาชีพเสริม	ทำให้ประชาชน มีความเป็นอยู่ที่ ดีขึ้น	สำนักปลัด
๓	โครงการพัฒนา ศักยภาพวิสาหกิจ ชุมชน	เพื่อส่งเสริมและ สนับสนุน วิสาหกิจชุมชน ให้มีศักยภาพที่ดี	อบรมและ สนับสนุนการ ดำเนินงาน ๕ ครั้ง	๕๐,๐๐๐	๕๐,๐๐๐	๕๐,๐๐๐	๕๐,๐๐๐	๕๐,๐๐๐	ร้อยละ ๘๐ กลุ่มได้รับการ พัฒนา ศักยภาพ	ทำให้กลุ่ม วิสาหกิจชุมชนมี ศักยภาพเพิ่ม มากขึ้น	สำนักปลัด ฯ , สนง. เกษตร อ. เมืองฯ

รายละเอียดโครงการพัฒนา แผนพัฒนาท้องถิ่น (พ.ศ. ๒๕๖๖ – ๒๕๗๐) แก้ไข (ครั้งที่ ๑/๒๕๖๖)

องค์การบริหารส่วนตำบลโพนข้า อำเภอมืองศรีสะเกษ จังหวัดศรีสะเกษ

แบบ ผ.๐๒

- ก. ยุทธศาสตร์ชาติ ๒๐ ปี ยุทธศาสตร์ที่ ๒ ยุทธศาสตร์ชาติด้านการสร้างความสามารถในการแข่งขัน
- ข. แผนพัฒนาเศรษฐกิจและสังคมแห่งชาติ ฉบับที่ ๑๓ หมายความว่า ๑ ไทยเป็นประเทศชั้นนำด้านสินค้าการเกษตรและเกษตรแปรรูป
- ค. Sustainable Development Goals: SDGs เป้าหมายที่ ๒ ยุติความหิวโหย บรรลุความมั่นคงทางอาหารและยกระดับโภชนาการและส่งเสริมเกษตรกรรมยั่งยืน /เป้าประสงค์ ๓
- ง. ยุทธศาสตร์จังหวัดศรีสะเกษ ยุทธศาสตร์ ที่ ๑ ยกระดับการผลิตสินค้าเกษตรสู่มาตรฐานอย่างครบวงจร
- จ. ยุทธศาสตร์การพัฒนาขององค์กรปกครองส่วนท้องถิ่นในเขตจังหวัดศรีสะเกษ ยุทธศาสตร์ที่ ๓ ยกระดับคุณภาพสินค้าการเกษตรให้เป็นเกษตรปลอดภัย
๑. ยุทธศาสตร์ที่ ๒ การพัฒนาด้านเศรษฐกิจ
- ๑.๑ กลยุทธ์ ที่ ๑ ส่งเสริมการประกอบอาชีพ และยกระดับรายได้ของประชาชน
- (๑) แผนงานสร้างความเข้มแข็งชุมชน

ที่	โครงการ	วัตถุประสงค์	เป้าหมาย (ผลผลิต โครงการ)	งบประมาณ					ตัวชี้วัด (KPI)	ผลที่คาดว่าจะ ได้รับ	หน่วยงาน รับผิดชอบ
				๒๕๖๖ (บาท)	๒๕๖๗ (บาท)	๒๕๖๘ (บาท)	๒๕๖๙ (บาท)	๒๕๗๐ (บาท)			
๔	อบรมเพิ่ม ประสิทธิภาพกลุ่ม เกษตรกร	อบรมเพิ่ม ประสิทธิภาพ กลุ่มเกษตรกร	จัดอบรมและ ศึกษาดูงาน จำนวน ๕ ครั้ง	๕๐,๐๐๐	๕๐,๐๐๐	๕๐,๐๐๐	๕๐,๐๐๐	๕๐,๐๐๐	ร้อยละ ๘๐ กลุ่มได้รับ การพัฒนา ศักยภาพ	ทำให้กลุ่ม เกษตรกรมี ความรู้ เพิ่มขึ้น	สำนักปลัด อบต.
๕	โครงการฝึกอบรม การเรียนรู้เพื่อ พัฒนาคุณภาพ ชีวิตและส่งเสริม อาชีพผู้สูงอายุ	เพื่อส่งเสริมและ สนับสนุนชมรม ผู้สูงอายุมีความรู้ ด้านอาชีพเสริม	จัดกิจกรรม จำนวน ๕ ครั้ง	๑๐๐,๐๐๐	๑๐๐,๐๐๐	๑๐๐,๐๐๐	๑๐๐,๐๐๐	๑๐๐,๐๐๐	ร้อยละ ๙๐ ผู้สูงอายุมี ความรู้มาก ขึ้น	ทำให้ชมรม ผู้สูงอายุมี ความรู้ เพิ่มขึ้น	สำนักปลัด อบต.
๖	โครงการฝึกอบรม ส่งเสริมพัฒนา กลุ่มอาชีพตำบล โพนข้า	อบรมเพิ่ม ประสิทธิภาพ กลุ่มอาชีพ	จัดอบรมและ ศึกษาดูงาน จำนวน ๕ ครั้ง	๕๐,๐๐๐	๕๐,๐๐๐	๕๐,๐๐๐	๕๐,๐๐๐	๕๐,๐๐๐	ร้อยละ ๘๐ กลุ่มอาชีพ ได้รับการ พัฒนา ศักยภาพ	ทำให้กลุ่ม อาชีพ มี ความรู้ เพิ่มขึ้น	สำนักปลัด อบต.

รายละเอียดโครงการพัฒนา แผนพัฒนาท้องถิ่น (พ.ศ. ๒๕๖๖ – ๒๕๗๐) แก้ไข (ครั้งที่ ๑/๒๕๖๖)

องค์การบริหารส่วนตำบลโพนขา อำเภอมืองศรีสะเกษ จังหวัดศรีสะเกษ

แบบ ผ.๐๒

- ก. ยุทธศาสตร์ชาติ ๒๐ ปี ยุทธศาสตร์ที่ ๓ ยุทธศาสตร์ชาติด้านการพัฒนาและเสริมสร้างศักยภาพทรัพยากรมนุษย์
- ข. แผนพัฒนาเศรษฐกิจและสังคมแห่งชาติ ฉบับที่ ๑๓ หมายความว่า ๔ ไทยเป็นศูนย์กลางทางการแพทย์และสุขภาพมูลค่าสูง
- ค. Sustainable Development Goals: SDGs เป้าหมายที่ ๓ สร้างหลักประกันว่าคนมีชีวิตที่มีสุขภาพดีและส่งเสริมความเป็นอยู่ที่ดีสำหรับทุกคนในทุกวัย/เป้าประสงค์ ๗
- ง. ยุทธศาสตร์จังหวัดศรีสะเกษ ยุทธศาสตร์ ที่ ๓ พัฒนาเมืองน่าอยู่ สู่คุณภาพชีวิตประชาชนในทุกมิติ
- จ. ยุทธศาสตร์การพัฒนาขององค์กรปกครองส่วนท้องถิ่นในเขตจังหวัดศรีสะเกษ ยุทธศาสตร์ที่ ๑ ยกระดับคุณภาพชีวิตให้เป็นสังคมที่น่าอยู่
๑. ยุทธศาสตร์ที่ ๓ การพัฒนาคุณภาพชีวิต พัฒนาคน และสังคม
- ๑.๑ กลยุทธ์ ที่ ๑ การสาธารณสุข ส่งเสริมสุขภาพอนามัย โรคติดต่อ
- (๑) แผนงานสาธารณสุข

ที่	โครงการ	วัตถุประสงค์	เป้าหมาย (ผลผลิต โครงการ)	งบประมาณ					ตัวชี้วัด (KPI)	ผลที่คาดว่าจะได้รับ	หน่วยงาน รับผิดชอบ
				๒๕๖๖ (บาท)	๒๕๖๗ (บาท)	๒๕๖๘ (บาท)	๒๕๖๙ (บาท)	๒๕๗๐ (บาท)			
๑	สนับสนุนแผนงาน กองทุนหลักประกัน สุขภาพระดับท้องถิ่น	ให้ประชาชนได้รับ บริการตามสิทธิ ประโยชน์	จำนวน ๑ ครั้ง	๑๕๐,๐๐๐	๑๕๐,๐๐๐	๑๕๐,๐๐๐	๑๕๐,๐๐๐	๑๕๐,๐๐๐	ร้อยละ ๑๐๐ ให้การ สนับสนุน กองทุน	ทำให้ ประชาชนมี สุขภาพดี	สำนักปลัด อบต.
๒	ป้องกันและควบคุม ปัญหาโรคไข้เลือดออก	เพื่อเป็นค่าใช้จ่าย ทรายอะเบท ซื้อสารเคมีกำจัด ลูกน้ำยุงลาย	ทรายอะเบท และน้ำยา พ่นหมอก ควัน	๕๐๐,๐๐๐	๕๐๐,๐๐๐	๕๐๐,๐๐๐	๕๐๐,๐๐๐	๕๐๐,๐๐๐	ร้อยละ ๗๐ ลดปัญหาการ ระบาดของ ของโรค	ทำให้ ปลอดภัย จากโรค ไข้เลือดออก	สำนักปลัด อบต.
๓	สนับสนุนโครงการอื่น เนื่องมาจาก พระราชดำริด้าน สาธารณสุข	เพื่อสนับสนุน คณะกรรมการ หมู่บ้าน	จำนวน ๑๐ หมู่บ้าน	๒๐๐,๐๐๐	๒๐๐,๐๐๐	๒๐๐,๐๐๐	๒๐๐,๐๐๐	๒๐๐,๐๐๐	ร้อยละ ๑๐๐ ให้การ สนับสนุนศูนย์ ฯ	ทำให้ศูนย์ สาธารณสุข มูลฐานได้ ดำเนินงาน	สำนักปลัด อบต.
๔	โครงการป้องกันและ แก้ไขปัญหาการแพร่ ระบาดของโรคติดต่อ	เพื่อให้ประชาชน ปลอดภัยจาก โรคติดต่อ	จำนวน ๑๐ หมู่บ้าน	๕๐๐,๐๐๐	๕๐๐,๐๐๐	๕๐๐,๐๐๐	๕๐๐,๐๐๐	๕๐๐,๐๐๐	ร้อยละ ๙๕ ประชาชน ได้รับการ ป้องกัน	ทำให้ ปลอดภัยจาก โรคติดต่อ	สำนักปลัด อบต.

รายละเอียดโครงการพัฒนา แผนพัฒนาท้องถิ่น (พ.ศ. ๒๕๖๖ – ๒๕๗๐) แก้ไข (ครั้งที่ ๑/๒๕๖๖)

องค์การบริหารส่วนตำบลโพนซา อำเภอมืองศรีสะเกษ จังหวัดศรีสะเกษ

แบบ ผ.๐๒

- ก. ยุทธศาสตร์ชาติ ๒๐ ปี ยุทธศาสตร์ที่ ๓ ยุทธศาสตร์ชาติด้านการพัฒนาและเสริมสร้างศักยภาพทรัพยากรมนุษย์
- ข. แผนพัฒนาเศรษฐกิจและสังคมแห่งชาติ ฉบับที่ ๑๓ หมายความว่า ๔ ไทยเป็นศูนย์กลางทางการแพทย์และสุขภาพมูลค่าสูง
- ค. Sustainable Development Goals: SDGs เป้าหมายที่ ๓ สร้างหลักประกันว่าคนมีชีวิตที่มีสุขภาพดีและส่งเสริมความเป็นอยู่ที่ดีสำหรับทุกคนในทุกวัย/เป้าประสงค์ ๗
- ง. ยุทธศาสตร์จังหวัดศรีสะเกษ ยุทธศาสตร์ ที่ ๓ พัฒนาเมืองน่าอยู่ สู่คุณภาพชีวิตประชาชนในทุกมิติ
- จ. ยุทธศาสตร์การพัฒนาขององค์กรปกครองส่วนท้องถิ่นในเขตจังหวัดศรีสะเกษ ยุทธศาสตร์ที่ ๑ ยกระดับคุณภาพชีวิตให้เป็นสังคมที่น่าอยู่
๑. ยุทธศาสตร์ที่ ๓ การพัฒนาคุณภาพชีวิต พัฒนาคน และสังคม
- ๑.๑ กลยุทธ์ ที่ ๑ การสาธารณสุข ส่งเสริมสุขภาพอนามัย โรคติดต่อ
- (๑) แผนงานสาธารณสุข

ที่	โครงการ	วัตถุประสงค์	เป้าหมาย (ผลผลิต โครงการ)	งบประมาณ					ตัวชี้วัด (KPI)	ผลที่คาดว่าจะได้รับ	หน่วยงาน รับผิดชอบ
				๒๕๖๖ (บาท)	๒๕๖๗ (บาท)	๒๕๖๘ (บาท)	๒๕๖๙ (บาท)	๒๕๗๐ (บาท)			
๕	โครงการสัตว์ปลอดโรค คนปลอดภัย จากโรคพิษ สุนัขบ้า ตามพระปณิธาน ของศาสตราจารย์ ดร. สมเด็จพระเจ้าฟ้าฯ กรมพระ ศรีสวางควัฒน วรขัตติย ราชนารี	เพื่อดำเนินการ สำรวจและฉีด วัคซีนป้องกันโรค พิษสุนัขบ้าให้กับ สุนัขและแมว	จำนวน ๑๐ หมู่บ้าน	๕๐,๐๐๐	๕๐,๐๐๐	๕๐,๐๐๐	๕๐,๐๐๐	๕๐,๐๐๐	สุนัขและแมว ได้รับการฉีด วัคซีน ร้อยละ ๘๐	ทำให้ ประชาชน ปลอดภัยจาก โรคพิษสุนัขบ้า	สำนัก ปลัด ฯ

รายละเอียดโครงการพัฒนา แผนพัฒนาท้องถิ่น (พ.ศ. ๒๕๖๖ – ๒๕๗๐) แก้ไข (ครั้งที่ ๑/๒๕๖๖)
องค์การบริหารส่วนตำบลโพนซา อำเภอมืองศรีสะเกษ จังหวัดศรีสะเกษ

แบบ ผ.๐๒

- ก. ยุทธศาสตร์ชาติ ๒๐ ปี ยุทธศาสตร์ที่ ๑ ยุทธศาสตร์ชาติด้านความมั่นคง
- ข. แผนพัฒนาเศรษฐกิจและสังคมแห่งชาติ ฉบับที่ ๑๓ หมายความว่า ๘ ไทยมีพื้นที่และเมืองอัจฉริยะที่น่าอยู่ ปลอดภัยเติบโตได้อย่างยั่งยืน
- ค. Sustainable Development Goals: SDGs เป้าหมายที่ ๑๖ ส่งเสริมสังคมที่สงบสุขและครอบคลุมเพื่อการพัฒนาที่ยั่งยืนให้ทุกคนเข้าถึงความยุติธรรมและสร้างสถาบันที่มีประสิทธิภาพ รับผิดชอบและครอบคลุมในทุกระดับ/เป้าประสงค์ ๑๑
- ง. ยุทธศาสตร์จังหวัดศรีสะเกษ ยุทธศาสตร์ ที่ ๓ พัฒนาเมืองน่าอยู่ สู่คุณภาพชีวิตประชาชนในทุกมิติ
- จ. ยุทธศาสตร์การพัฒนาขององค์กรปกครองส่วนท้องถิ่นในเขตจังหวัดศรีสะเกษ ยุทธศาสตร์ที่ ๑ ยกระดับคุณภาพชีวิตให้เป็นสังคมที่น่าอยู่
๑. ยุทธศาสตร์ที่ ๓ การพัฒนาคุณภาพชีวิต พัฒนาคมน และสังคม
- ๑.๑ กลยุทธ์ ที่ ๓ การส่งเสริมความเข้มแข็งของชุมชน
- (๑) แผนงานสร้างความเข้มแข็งของชุมชน

ที่	โครงการ	วัตถุประสงค์	เป้าหมาย (ผลผลิต โครงการ)	งบประมาณ					ตัวชี้วัด (KPI)	ผลที่คาดว่าจะ ได้รับ	หน่วยงาน รับผิดชอบ
				๒๕๖๖ (บาท)	๒๕๖๗ (บาท)	๒๕๖๘ (บาท)	๒๕๖๙ (บาท)	๒๕๗๐ (บาท)			
๑	โครงการส่งเสริมและพัฒนาศักยภาพความเข้มแข็งในการรักษาความสงบเรียบร้อยและรักษาความปลอดภัยหมู่บ้าน	เพื่ออุดหนุนที่ทำการปกครองอำเภอมืองศรีสะเกษดำเนินโครงการ ฯ	อุดหนุน ๕ ครั้ง	๕,๐๐๐.	๕,๐๐๐	๕,๐๐๐	๕,๐๐๐	๕,๐๐๐	ร้อยละ ๑๐๐ ให้การ สนับสนุน	ทำให้ได้รับ ความสงบ เรียบร้อยและ ความ ปลอดภัย	สำนักปลัด อบต.
๒	โครงการศรีสะเกษพัฒนาตามหลักปรัชญาเศรษฐกิจพอเพียง	เพื่อดำเนินงานหมู่บ้านพัฒนาตามหลักปรัชญาเศรษฐกิจพอเพียง	จำนวน ๑๐ หมู่บ้าน	๑๕๐,๐๐๐	๑๕๐,๐๐๐	๑๕๐,๐๐๐	๑๕๐,๐๐๐	๑๕๐,๐๐๐	ร้อยละ ๙๐ ประชาชน เข้าร่วมการ ดำเนินงาน	ทำให้ ประชาชน ดำรงชีวิตด้วย ความพอเพียง	สำนักปลัด อบต.

รายละเอียดโครงการพัฒนา แผนพัฒนาท้องถิ่น (พ.ศ. ๒๕๖๖ – ๒๕๗๐) แก้ไข (ครั้งที่ ๑/๒๕๖๖)
องค์การบริหารส่วนตำบลโพนข้า อำเภอมืองศรีสะเกษ จังหวัดศรีสะเกษ

แบบ ผ.๐๒

- ก. ยุทธศาสตร์ชาติ ๒๐ ปี ยุทธศาสตร์ที่ ๑ ยุทธศาสตร์ชาติด้านความมั่นคง
- ข. แผนพัฒนาเศรษฐกิจและสังคมแห่งชาติ ฉบับที่ ๑๓ หมายความว่า ๘ ไทยมีพื้นที่และเมืองอัจฉริยะที่น่าอยู่ ปลอดภัยเติบโตได้อย่างยั่งยืน
- ค. Sustainable Development Goals: SDGs เป้าหมายที่ ๑๖ ส่งเสริมสังคมที่สงบสุขและครอบคลุมเพื่อการพัฒนาที่ยั่งยืนให้ทุกคนเข้าถึงความยุติธรรมและสร้างสถาบันที่มีประสิทธิภาพ รับผิดชอบและครอบคลุมในทุกระดับ/เป้าประสงค์ ๑๑
- ง. ยุทธศาสตร์จังหวัดศรีสะเกษ ยุทธศาสตร์ ที่ ๓ พัฒนาเมืองน่าอยู่ สู่คุณภาพชีวิตประชาชนในทุกมิติ
- จ. ยุทธศาสตร์การพัฒนาขององค์กรปกครองส่วนท้องถิ่นในเขตจังหวัดศรีสะเกษ ยุทธศาสตร์ที่ ๑ ยกระดับคุณภาพชีวิตให้เป็นสังคมที่น่าอยู่
๑. ยุทธศาสตร์ที่ ๓ การพัฒนาคุณภาพชีวิต พัฒนาค้น และสังคม
- ๑.๑ กลยุทธ์ ที่ ๓ การส่งเสริมความเข้มแข็งของชุมชน
- (๑) แผนงานสังคมสงเคราะห์

ที่	โครงการ	วัตถุประสงค์	เป้าหมาย (ผลผลิต โครงการ)	งบประมาณ					ตัวชี้วัด (KPI)	ผลที่คาดว่าจะได้รับ	หน่วยงาน รับผิดชอบ
				๒๕๖๖ (บาท)	๒๕๖๗ (บาท)	๒๕๖๘ (บาท)	๒๕๖๙ (บาท)	๒๕๗๐ (บาท)			
๑	โครงการขอรับการสนับสนุนกิจกรรมการบริจาคโลหิตให้กับเหล่ากาชาดจังหวัดศรีสะเกษ	เพื่อสนับสนุนเหล่ากาชาดจังหวัดศรีสะเกษ	สนับสนุนจำนวน ๕ ครั้ง	๑๕,๐๐๐	๑๕,๐๐๐	๑๕,๐๐๐	๑๕,๐๐๐	๑๕,๐๐๐	ร้อยละ ๑๐๐ ให้การสนับสนุน	ทำให้มีเหล่ากาชาดมีโลหิตให้บริการผู้เจ็บป่วย	สำนักปลัด อบต.
๒	สนับสนุนศูนย์พัฒนาครอบครัว	เพื่อให้สถาบันครอบครัวมีความเข้มแข็ง	ส่งเสริมวันครอบครัว ๕ ครั้ง	๒๐,๐๐๐	๒๐,๐๐๐	๒๐,๐๐๐	๒๐,๐๐๐	๒๐,๐๐๐	ร้อยละ ๘๐ ลดปัญหาในครอบครัว	ทำให้สถาบันครอบครัวมีความเข้มแข็ง	สำนักปลัด อบต.
๓	บริการมอบเบี้ยยังชีพผู้สูงอายุ ผู้พิการ และผู้ป่วยเอดส์	เพื่อให้บริการมอบเบี้ย นอกสถานที่	จำนวน ๑๐ หมู่บ้าน ๑๒ ครั้ง	๑๐,๐๐๐	๑๐,๐๐๐	๑๐,๐๐๐	๑๐,๐๐๐	๑๐,๐๐๐	ร้อยละ ๙๕ ผู้สูงอายุ ผู้พิการ ผู้ป่วยเอดส์ได้รับความสะดวก	ทำให้ผู้สูงอายุ ผู้พิการ และผู้ป่วยเอดส์ได้รับความสะดวก	กองสวัสดิการสังคม

รายละเอียดโครงการพัฒนา แผนพัฒนาท้องถิ่น (พ.ศ. ๒๕๖๖ – ๒๕๗๐) แก้ไข (ครั้งที่ ๑/๒๕๖๖)

องค์การบริหารส่วนตำบลโพธิ์ท่า อำเภอมืองศรีสะเกษ จังหวัดศรีสะเกษ

แบบ ผ.๐๒

- ก. ยุทธศาสตร์ชาติ ๒๐ ปี ยุทธศาสตร์ที่ ๑ ยุทธศาสตร์ชาติด้านความมั่นคง
- ข. แผนพัฒนาเศรษฐกิจและสังคมแห่งชาติ ฉบับที่ ๑๓ หมวดหมายที่ ๘ ไทยมีพื้นที่และเมืองอัจฉริยะที่น่าอยู่ ปลอดภัยเติบโตได้อย่างยั่งยืน
- ค. Sustainable Development Goals: SDGs เป้าหมายที่ ๑๖ ส่งเสริมสังคมที่สงบสุขและครอบคลุมเพื่อการพัฒนาที่ยั่งยืนให้ทุกคนเข้าถึงความยุติธรรมและสร้างสถาบันที่มีประสิทธิภาพ รับผิดชอบและครอบคลุมในทุกระดับ/เป้าประสงค์ ๑๑
- ง. ยุทธศาสตร์จังหวัดศรีสะเกษ ยุทธศาสตร์ ที่ ๓ พัฒนาเมืองน่าอยู่ สู่คุณภาพชีวิตประชาชนในทุกมิติ
- จ. ยุทธศาสตร์การพัฒนาขององค์กรปกครองส่วนท้องถิ่นในเขตจังหวัดศรีสะเกษ ยุทธศาสตร์ที่ ๑ ยกระดับคุณภาพชีวิตให้เป็นสังคมที่น่าอยู่
๑. ยุทธศาสตร์ที่ ๓ การพัฒนาคุณภาพชีวิต พัฒนาคมน และสังคม
- ๑.๑ กลยุทธ์ ที่ ๓ การส่งเสริมความเข้มแข็งของชุมชน

(๑) แผนงานสังคมสงเคราะห์

ที่	โครงการ	วัตถุประสงค์	เป้าหมาย (ผลผลิต โครงการ)	งบประมาณ					ตัวชี้วัด (KPI)	ผลที่คาดว่าจะได้รับ	หน่วยงาน รับผิดชอบ
				๒๕๖๖ (บาท)	๒๕๖๗ (บาท)	๒๕๖๘ (บาท)	๒๕๖๙ (บาท)	๒๕๗๐ (บาท)			
๔	โครงการส่งเสริมการดำเนินงานโครงการ / กิจกรรมด้านการพัฒนาสตรีและครอบครัว	เพื่อส่งเสริมกิจกรรมด้านการพัฒนาสตรีและครอบครัว	จำนวน ๑๐ หมู่บ้าน	๒๐,๐๐๐	๒๐,๐๐๐	๒๐,๐๐๐	๒๐,๐๐๐	๒๐,๐๐๐	ร้อยละ ๘๐ สตรีและครอบครัวได้รับการพัฒนาที่ดี	ทำให้ลดการเกิดปัญหาเกี่ยวกับสตรีและครอบครัว	กองสวัสดิการสังคม
๕	โครงการฝึกอบรมการเรียนรู้เพื่อพัฒนาคุณภาพชีวิตและส่งเสริมอาชีพผู้สูงอายุและผู้พิการ	เพื่อพัฒนาคุณภาพชีวิตและส่งเสริมอาชีพผู้สูงอายุและผู้พิการ	จำนวน ๑๐ หมู่บ้าน	๑๕๐,๐๐๐	๑๕๐,๐๐๐	๑๕๐,๐๐๐	๒๐๐,๐๐๐	๒๐๐,๐๐๐	ร้อยละ ๙๕ ผู้สูงอายุ ผู้พิการที่เข้ารับการฝึกอบรมมีคุณภาพชีวิตที่ดี	ทำให้ผู้สูงอายุและผู้พิการที่มีคุณภาพชีวิตที่ดี	กองสวัสดิการสังคม

รายละเอียดโครงการพัฒนา แผนพัฒนาท้องถิ่น (พ.ศ. ๒๕๖๖ – ๒๕๗๐) แก้ไข (ครั้งที่ ๑/๒๕๖๖)

แบบ ผ.๐๒

องค์การบริหารส่วนตำบลโพ้น้ำ อำเภอมืองศรีสะเกษ จังหวัดศรีสะเกษ

- ก. ยุทธศาสตร์ชาติ ๒๐ ปี ยุทธศาสตร์ที่ ๒ ยุทธศาสตร์ชาติด้านความสามารถในการแข่งขัน
- ข. แผนพัฒนาเศรษฐกิจและสังคมแห่งชาติ ฉบับที่ ๑๓ หมายความว่า ๒ ไทยเป็นจุดหมายของการท่องเที่ยวที่เน้นคุณภาพและความยั่งยืน
- ค. Sustainable Development Goals: SDGs เป้าหมายที่ ๑๑ ทำให้เมืองและการตั้งถิ่นฐานของมนุษย์มีความครอบคลุม ปลอดภัย มีภูมิคุ้มกันและยั่งยืน/เป้าประสงค์ ๔
- ง. ยุทธศาสตร์จังหวัดศรีสะเกษ ยุทธศาสตร์ ที่ ๒ ส่งเสริมขีดความสามารถด้านการท่องเที่ยวและกีฬาสู่ความเป็นเลิศ
- จ. ยุทธศาสตร์การพัฒนาขององค์กรปกครองส่วนท้องถิ่นในเขตจังหวัดศรีสะเกษ ยุทธศาสตร์ที่ ๑ ยกระดับคุณภาพชีวิตให้เป็นสังคมที่น่าอยู่
๑. ยุทธศาสตร์ที่ ๓ การพัฒนาคุณภาพชีวิต พัฒนาคน และสังคม
- ๑.๑ กลยุทธ์ ที่ ๒ การศึกษา ศาสนาและวัฒนธรรม
- (๑) แผนงานการศึกษา

ที่	โครงการ	วัตถุประสงค์	เป้าหมาย (ผลผลิต โครงการ)	งบประมาณ					ตัวชี้วัด (KPI)	ผลที่คาดว่าจะ ได้รับ	หน่วยงาน รับผิดชอบ
				๒๕๖๖ (บาท)	๒๕๖๗ (บาท)	๒๕๖๘ (บาท)	๒๕๖๙ (บาท)	๒๕๗๐ (บาท)			
๑	โครงการจัดงานวัน ลอยกระทง ประจำปี	เพื่อสืบสาน ประเพณีวันลอย กระทง	จำนวน ๕ ครั้ง	๑๕๐,๐๐๐	๑๕๐,๐๐๐	๑๕๐,๐๐๐	๑๕๐,๐๐๐	๒๐๐,๐๐๐	ประชาชนเข้า ร่วมสืบสาน ร้อยละ ๙๐	ทำให้ประเพณี ได้รับการสืบ สาน	กอง การศึกษา ฯ
๒	โครงการจัดงานวัน สงกรานต์และวัน ผู้สูงอายุ	เพื่อสืบสาน ประเพณีวัน สงกรานต์และ วันผู้สูงอายุ	จำนวน ๕ ครั้ง	๒๕๐,๐๐๐	๒๕๐,๐๐๐	๒๕๐,๐๐๐	๒๕๐,๐๐๐	๒๕๐,๐๐๐	ประชาชนเข้า ร่วมสืบสาน ร้อยละ ๙๐	ทำให้ประเพณี ได้รับการสืบ สาน	กอง การศึกษา ฯ
๓	โครงการส่งเสริมการ จัดงานประเพณี ท้องถิ่นตำบลโพ้น้ำ	เพื่อส่งเสริมการ จัดงานประเพณี	จำนวน ๕ ครั้ง	๑๕๐,๐๐๐	๑๕๐,๐๐๐	๑๕๐,๐๐๐	๑๕๐,๐๐๐	๒๐๐,๐๐๐	ประชาชนเข้า ร่วมสืบสาน ร้อยละ ๙๐	ทำให้ประเพณี ได้รับการสืบ สาน	กอง การศึกษา ฯ
๔	จัดกิจกรรมวัน สำคัญของทาง ราชการและวัน สำคัญทาง พระพุทธศาสนา	เพื่อให้เกิดความ จงรัก ภักดีและ เลื่อมใสใน ศาสนา	จำนวน ๕ ครั้ง	๕๐,๐๐๐	๕๐,๐๐๐	๕๐,๐๐๐	๕๐,๐๐๐	๕๐,๐๐๐	ประชาชนเข้า ร่วมกิจกรรม ร้อยละ ๙๐	ทำให้ ประชาชนได้ เข้าร่วม กิจกรรมวัน สำคัญ	กองการ การศึกษา ฯ

รายละเอียดโครงการพัฒนา แผนพัฒนาท้องถิ่น (พ.ศ. ๒๕๖๖ – ๒๕๗๐) แก้ไข (ครั้งที่ ๑/๒๕๖๖)

แบบ ผ.๑๒

องค์การบริหารส่วนตำบลโพนขา อำเภอเมืองศรีสะเกษ จังหวัดศรีสะเกษ

- ก. ยุทธศาสตร์ชาติ ๒๐ ปี ยุทธศาสตร์ที่ ๓ ยุทธศาสตร์ชาติด้านการพัฒนาและเสริมสร้างศักยภาพทรัพยากรมนุษย์
- ข. แผนพัฒนาเศรษฐกิจและสังคมแห่งชาติ ฉบับที่ ๑๓ หมวดหมายที่ ๑๒ ไทยมีกำลังคนสมรรถนะสูง มุ่งเรียนรู้อย่างต่อเนื่อง ตอบโจทย์การพัฒนาแห่งอนาคต
- ค. Sustainable Development Goals: SDGs เป้าหมายที่ ๔ สร้างหลักประกันว่าทุกคนมีการศึกษาที่มีคุณภาพอย่างครอบคลุมและเท่าเทียมและสนับสนุนโอกาสในการเรียนรู้ตลอดชีวิต / เป้าประสงค์ ๗
- ง. ยุทธศาสตร์จังหวัดศรีสะเกษ ยุทธศาสตร์ ที่ ๓ พัฒนาเมืองน่าอยู่ สู่คุณภาพชีวิตประชาชนในทุกมิติ
- จ. ยุทธศาสตร์การพัฒนาขององค์กรปกครองส่วนท้องถิ่นในเขตจังหวัดศรีสะเกษ ยุทธศาสตร์ที่ ๑ ยกระดับคุณภาพชีวิตให้เป็นสังคมที่น่าอยู่
๑. ยุทธศาสตร์ที่ ๓ การพัฒนาคุณภาพชีวิต พัฒนาคคน และสังคม
- ๑.๑ กลยุทธ์ ที่ ๒ การศึกษา ศาสนาและวัฒนธรรม
- (๑) แผนงานการศึกษา

ที่	โครงการ	วัตถุประสงค์	เป้าหมาย (ผลผลิต โครงการ)	งบประมาณ					ตัวชี้วัด (KPI)	ผลที่คาดว่าจะ ได้รับ	หน่วยงาน รับผิดชอบ
				๒๕๖๖ (บาท)	๒๕๖๗ (บาท)	๒๕๖๘ (บาท)	๒๕๖๙ (บาท)	๒๕๗๐ (บาท)			
๕	โครงการจัดงาน วันเด็กแห่งชาติ	เพื่อจัดกิจกรรม วันเด็กแห่งชาติ	จัดงาน วันเด็ก ปีละ ๑ ครั้ง	๑๕๐,๐๐๐	๑๕๐,๐๐๐	๑๕๐,๐๐๐	๑๕๐,๐๐๐	๑๕๐,๐๐๐	ร้อยละ ๘๐ เด็กเข้าร่วม กิจกรรม	ทำให้เด็กได้เข้า ร่วมงานวันเด็ก	กอง การ ศึกษา ฯ
๖	สนับสนุนโครงการ ส่งเสริมสนับสนุน การจัดงานรัฐพิธี	เพื่อสนับสนุนให้ อำเภอเมือง ศรีสะเกษ	สนับสนุน จำนวน ๕ ครั้ง	๓,๐๐๐	๓,๐๐๐	๓,๐๐๐	๓,๐๐๐	๓,๐๐๐	ร้อยละ ๑๐๐ ให้การ สนับสนุน	ทำให้ประชาชน ได้ร่วมงานรัฐพิธี	กอง การศึกษา ฯ
๗	โครงการส่งเสริม คุณธรรม-จริยธรรมแก่ เด็กและเยาวชนและ ประชาชนตำบลโพนขา	เพื่อปลูก จิตสำนึกให้มี คุณธรรม และจริยธรรม	ดำเนิน กิจกรรม ปีละ ๑ ครั้ง	๕๐,๐๐๐	๕๐,๐๐๐	๕๐,๐๐๐	๕๐,๐๐๐	๕๐,๐๐๐	ผู้เข้าอบรม มีคุณธรรม มากขึ้น ร้อยละ ๘๐	ทำให้ผู้เข้ารับ การอบรมมี คุณธรรม จริยธรรม	กอง การศึกษา ฯ
๘	โครงการทัศนศึกษา แหล่งเรียนรู้นอกสถานที่ ของศูนย์พัฒนาเด็กเล็ก	เพื่อให้เด็กเล็กได้ เรียนรู้นอก สถานที่	ดำเนิน กิจกรรม ปีละ ๑ ครั้ง	๕๐,๐๐๐	๕๐,๐๐๐	๕๐,๐๐๐	๕๐,๐๐๐	๕๐,๐๐๐	ร้อยละ ๘๐ ของเด็กเล็ก ได้ทัศนศึกษา	ทำให้เด็กเล็กได้ เรียนรู้เพิ่มขึ้น	กอง การศึกษา ฯ
๙	โครงการจัดงานบัณฑิต น้อยร้อยสายใยรักจาก ครอบครัว	เพื่อจัดกิจกรรม มอบวุฒิบัตร ให้กับเด็กเล็กที่ สำเร็จการศึกษา	ดำเนิน กิจกรรม ปีละ ๑ ครั้ง	๕,๐๐๐	๕,๐๐๐	๕,๐๐๐	๕,๐๐๐	๕,๐๐๐	เด็กเล็กเข้ารับ วุฒิบัตร ร้อยละ ๙๕	ทำให้เด็กเล็กที่ สำเร็จการศึกษา มีความ ภาคภูมิใจ	กอง การศึกษา ฯ

รายละเอียดโครงการพัฒนา แผนพัฒนาท้องถิ่น (พ.ศ. ๒๕๖๖ – ๒๕๗๐) แก้ไข (ครั้งที่ ๑/๒๕๖๖)

แบบ ผ.๐๒

องค์การบริหารส่วนตำบลโพนข่า อำเภอเมืองศรีสะเกษ จังหวัดศรีสะเกษ

- ก. ยุทธศาสตร์ชาติ ๒๐ ปี ยุทธศาสตร์ที่ ๓ ยุทธศาสตร์ชาติด้านการพัฒนาและเสริมสร้างศักยภาพทรัพยากรมนุษย์
- ข. แผนพัฒนาเศรษฐกิจและสังคมแห่งชาติ ฉบับที่ ๑๓ หมวดหมายที่ ๑๒ ไทยมีกำลังคนสมรรถนะสูง มุ่งเรียนรู้อย่างต่อเนื่อง ตอบโจทย์การพัฒนาแห่งอนาคต
- ค. Sustainable Development Goals: SDGs เป้าหมายที่ ๔ สร้างหลักประกันว่าทุกคนมีการศึกษาที่มีคุณภาพอย่างครอบคลุมและเท่าเทียมและสนับสนุนโอกาสในการเรียนรู้ตลอดชีวิต / เป้าประสงค์ ๗
- ง. ยุทธศาสตร์จังหวัดศรีสะเกษ ยุทธศาสตร์ ที่ ๓ พัฒนาเมืองน่าอยู่ สู่คุณภาพชีวิตประชาชนในทุกมิติ
- จ. ยุทธศาสตร์การพัฒนาขององค์กรปกครองส่วนท้องถิ่นในเขตจังหวัดศรีสะเกษ ยุทธศาสตร์ที่ ๑ ยกระดับคุณภาพชีวิตให้เป็นสังคมที่น่าอยู่
๑. ยุทธศาสตร์ที่ ๓ การพัฒนาคุณภาพชีวิต พัฒนาคคน และสังคม
- ๑.๑ กลยุทธ์ ที่ ๒ การศึกษา ศาสนาและวัฒนธรรม

(๑) แผนงานการศึกษา

ที่	โครงการ	วัตถุประสงค์	เป้าหมาย (ผลผลิตโครงการ)	งบประมาณ					ตัวชี้วัด (KPI)	ผลที่คาดว่าจะได้รับ	หน่วยงานรับผิดชอบ
				๒๕๖๖ (บาท)	๒๕๖๗ (บาท)	๒๕๖๘ (บาท)	๒๕๖๙ (บาท)	๒๕๗๐ (บาท)			
๑๐	โครงการพัฒนาทักษะผู้เรียนด้านภาษาคอมพิวเตอร์ และ Coding	เพื่ออุดหนุนส่วนราชการในการดำเนินโครงการ	อุดหนุนจำนวนปีละ ๑ ครั้ง	๑๐๐,๐๐๐	๑๐๐,๐๐๐	๑๐๐,๐๐๐	๑๐๐,๐๐๐	๑๐๐,๐๐๐	เด็กนักเรียนที่ได้รับการพัฒนา มีทักษะความรู้มากขึ้น ร้อยละ ๘๕	ทำให้เด็กนักเรียนมีความรู้เพิ่มมากขึ้น	กองการศึกษา ฯ
๑๑	โครงการส่งเสริมการพัฒนาอัจฉริยภาพทักษะด้านเทคโนโลยี ค่ายนักประดิษฐ์ รุ่นยนต์ AI และ IOT	เพื่ออุดหนุนส่วนราชการในการดำเนินโครงการ	อุดหนุนจำนวนปีละ ๑ ครั้ง	๕๐,๐๐๐	๕๐,๐๐๐	๕๐,๐๐๐	๕๐,๐๐๐	๕๐,๐๐๐	เด็กนักเรียนที่ได้รับการพัฒนา มีทักษะความรู้มากขึ้น ร้อยละ ๘๕	ทำให้เด็กนักเรียนมีความรู้เพิ่มมากขึ้น	กองการศึกษา ฯ
๑๒	โครงการส่งเสริมอัจฉริยภาพผู้เรียนด้านสิ่งประดิษฐ์ เทคโนโลยีอากาศยาน	เพื่ออุดหนุนส่วนราชการในการดำเนินโครงการ	อุดหนุนจำนวนปีละ ๑ ครั้ง	๑๐๐,๐๐๐	๑๐๐,๐๐๐	๑๐๐,๐๐๐	๑๐๐,๐๐๐	๑๐๐,๐๐๐	เด็กนักเรียนที่ได้รับการพัฒนา มีทักษะความรู้มากขึ้น ร้อยละ ๘๕	ทำให้เด็กนักเรียนมีความรู้เพิ่มมากขึ้น	กองการศึกษา ฯ

รายละเอียดโครงการพัฒนา แผนพัฒนาท้องถิ่น (พ.ศ. ๒๕๖๖ – ๒๕๗๐) แกะไข (ครั้งที่ ๑/๒๕๖๖)

องค์การบริหารส่วนตำบลโพนขา อำเภอเมืองศรีสะเกษ จังหวัดศรีสะเกษ

แบบ ผ.๐๒

- ก. ยุทธศาสตร์ชาติ ๒๐ ปี ยุทธศาสตร์ที่ ๓ ยุทธศาสตร์ชาติด้านการพัฒนาและเสริมสร้างศักยภาพทรัพยากรมนุษย์
- ข. แผนพัฒนาเศรษฐกิจและสังคมแห่งชาติ ฉบับที่ ๑๓ หมายความว่า ๘ ไทยมีพื้นที่เมืองอัจฉริยะที่น่าอยู่ ปลอดภัย เติบโตได้อย่างยั่งยืน
- ค. Sustainable Development Goals: SDGs เป้าหมายที่ ๑๓ ปฏิบัติการอย่างเร่งด่วนเพื่อต่อสู้การเปลี่ยนแปลงสภาพภูมิอากาศและผลกระทบที่เกิดขึ้น / เป้าประสงค์ ๓
- ง. ยุทธศาสตร์จังหวัดศรีสะเกษ ยุทธศาสตร์ที่ ๔ อนุรักษ์ ปั่นฟูและพัฒนาจัดการทรัพยากรธรรมชาติและสิ่งแวดล้อม
- จ. ยุทธศาสตร์การพัฒนาขององค์กรปกครองส่วนท้องถิ่นในเขตจังหวัดศรีสะเกษ ยุทธศาสตร์ที่ ๔ พัฒนา ส่งเสริม อนุรักษ์ และฟื้นฟู ทรัพยากรธรรมชาติและสิ่งแวดล้อมอย่างยั่งยืน
๑. ยุทธศาสตร์ที่ ๓ การพัฒนาคุณภาพชีวิต พัฒนาคน และสังคม
- ๑.๑ กลยุทธ์ที่ ๔ การป้องกันและบรรเทาสาธารณภัย
- (๑) แผนงานรักษาความสงบภายใน

ที่	โครงการ	วัตถุประสงค์	เป้าหมาย (ผลผลิต โครงการ)	งบประมาณ					ตัวชี้วัด (KPI)	ผลที่คาดว่าจะ ได้รับ	หน่วยงาน รับผิดชอบ
				๒๕๖๖ (บาท)	๒๕๖๗ (บาท)	๒๕๖๘ (บาท)	๒๕๖๙ (บาท)	๒๕๗๐ (บาท)			
๑	อบรมเพิ่ม ประสิทธิภาพ อาสาสมัครป้องกัน ภัยฝ่ายพลเรือน	เพื่อเพิ่ม ศักยภาพในการ ปฏิบัติหน้าที่	จำนวน ๕ ครั้ง	๑๐๐,๐๐๐	๑๐๐,๐๐๐	๑๐๐,๐๐๐	๑๐๐,๐๐๐	๑๐๐,๐๐๐	ร้อยละ ๘๐ อปพร. มี ความรู้มากขึ้น	ทำให้มี ประสิทธิภาพ เพิ่มมากขึ้น	สำนักปลัด อบต.
๒	ชุมชนร่วมใจ ป้องกันและลด อุบัติเหตุทางถนน	ป้องกันและลด อุบัติเหตุ	ตั้งจุดตรวจ ปีละ ๒ ครั้ง	๑๐๐,๐๐๐	๑๐๐,๐๐๐	๑๐๐,๐๐๐	๑๐๐,๐๐๐	๑๐๐,๐๐๐	ร้อยละ ๘๐ ประชาชน ได้รับการ ช่วงเทศกาล	ทำให้ ประชาชน ได้รับการ ช่วงเทศกาล	สำนักปลัด อบต.
๓	โครงการติดตั้งไฟฟ้า แสงสว่างโซลาร์เซลล์	เพื่อติดตั้งไฟฟ้า แสงสว่างโซลาร์ เซลล์	จำนวน ๑๐ หมู่บ้าน	๕๐๐,๐๐๐	๕๐๐,๐๐๐	๕๐๐,๐๐๐	๕๐๐,๐๐๐	๕๐๐,๐๐๐	ผู้สัญจรเวลา กลางคืนได้รับ ความสะดวก ร้อยละ ๘๐	ทำให้มีความ ปลอดภัยใน ชีวิตและ ทรัพย์สิน	กองช่าง
๔	โครงการประชารัฐ ร่วมใจกำจัด ผักตบชวาและวัชพืช ในแหล่งน้ำ สาธารณะ	เพื่อร่วมมือกัน กำจัดผักตบชวา และวัชพืชใน แหล่งน้ำ สาธารณะ	จำนวน ๕ ครั้ง	๑๐๐,๐๐๐	๑๐๐,๐๐๐	๑๐๐,๐๐๐	๑๐๐,๐๐๐	๑๐๐,๐๐๐	ร้อยละ ๘๐ ผักตบชวาและ วัชพืชในแหล่ง น้ำได้รับการ กำจัด	ทำให้แหล่งน้ำ สาธารณะไม่ ตื้นเขิน	สำนักปลัด อบต.

รายละเอียดโครงการพัฒนา แผนพัฒนาท้องถิ่น (พ.ศ. ๒๕๖๖ – ๒๕๗๐) แกะไข (ครั้งที่ ๑/๒๕๖๖)

องค์การบริหารส่วนตำบลโพนซา อำเภอมืองศรีสะเกษ จังหวัดศรีสะเกษ

แบบ ผ.๐๒

- ก. ยุทธศาสตร์ชาติ ๒๐ ปี ยุทธศาสตร์ที่ ๓ ยุทธศาสตร์ชาติด้านการพัฒนาและเสริมสร้างศักยภาพทรัพยากรมนุษย์
- ข. แผนพัฒนาเศรษฐกิจและสังคมแห่งชาติ ฉบับที่ ๑๓ หมายเหตุที่ ๘ ไทยมีพื้นที่เมืองอัจฉริยะที่น่าอยู่ ปลอดภัย เติบโตได้อย่างยั่งยืน
- ค. Sustainable Development Goals: SDGs เป้าหมายที่ ๑๓ ปฏิบัติการอย่างเร่งด่วนเพื่อต่อสู้การเปลี่ยนแปลงสภาพภูมิอากาศและผลกระทบที่เกิดขึ้น / เป้าประสงค์ ๓
- ง. ยุทธศาสตร์จังหวัดศรีสะเกษ ยุทธศาสตร์ ที่ ๔ อนุรักษ์ ป่าและบริหารจัดการทรัพยากรธรรมชาติและสิ่งแวดล้อม
- จ. ยุทธศาสตร์การพัฒนาขององค์กรปกครองส่วนท้องถิ่นในเขตจังหวัดศรีสะเกษ ยุทธศาสตร์ที่ ๔ พัฒนา ส่งเสริม อนุรักษ์ และฟื้นฟู ทรัพยากรธรรมชาติและสิ่งแวดล้อมอย่างยั่งยืน
 - ๑. ยุทธศาสตร์ที่ ๓ การพัฒนาคุณภาพชีวิต พัฒนาคน และสังคม
 - ๑.๑ กลยุทธ์ที่ ๔ การป้องกันและบรรเทาสาธารณภัย
 - (๑) แผนงานรักษาความสงบภายใน

ที่	โครงการ	วัตถุประสงค์	เป้าหมาย (ผลผลิตโครงการ)	งบประมาณ					ตัวชี้วัด (KPI)	ผลที่คาดว่าจะได้รับ	หน่วยงานรับผิดชอบ
				๒๕๖๖ (บาท)	๒๕๖๗ (บาท)	๒๕๖๘ (บาท)	๒๕๖๙ (บาท)	๒๕๗๐ (บาท)			
๕	โครงการป้องกันไฟป่าและหมอกควัน	เพื่อป้องกันไฟป่าและหมอกควัน	จำนวน ๑๐ หมู่บ้าน	๑๐๐,๐๐๐	๑๐๐,๐๐๐	๑๐๐,๐๐๐	๑๐๐,๐๐๐	๑๐๐,๐๐๐	ร้อยละ ๙๐ ลดความเสี่ยงการเกิดไฟป่าและหมอกควัน	ทำให้ลดความเสี่ยงการเกิดไฟป่าและหมอกควัน	สำนักปลัด อบต.
๖	โครงการสำรวจช่วยเหลือ ป้องกันกำจัดศัตรูพืช	เพื่อช่วยเหลือ ป้องกันและกำจัดศัตรูพืชของประชาชน	จำนวน ๑๐ หมู่บ้าน	๕๐,๐๐๐	๕๐,๐๐๐	๕๐,๐๐๐	๕๐,๐๐๐	๕๐,๐๐๐	ร้อยละ ๑๐๐ ผู้ประสบภัย ได้รับการช่วยเหลือ	ทำให้ได้รับการช่วยเหลือด้านพืช	สำนักปลัด อบต.,
๗	โครงการสงเคราะห์ผู้ประสบสาธารณภัยและผู้ด้อยโอกาส	เพื่อสงเคราะห์ผู้ประสบสาธารณภัยและผู้ด้อยโอกาส	จำนวน ๑๐ หมู่บ้าน	๑๐๐,๐๐๐	๑๐๐,๐๐๐	๑๐๐,๐๐๐	๑๐๐,๐๐๐	๑๐๐,๐๐๐	ร้อยละ ๑๐๐ ผู้ประสบสาธารณภัยและผู้ด้อยโอกาสได้รับการช่วยเหลือ	ทำให้ผู้ประสบสาธารณภัยและผู้ด้อยโอกาสได้รับการช่วยเหลือ	สำนักปลัด ฯ
๘	โครงการฝึกอบรมชุดปฏิบัติการจิตอาสาภัยพิบัติ	เพื่อฝึกอบรมชุดปฏิบัติการจิตอาสาภัยพิบัติให้มีความรู้เพิ่มขึ้น	จำนวน ๓ ครั้ง	๑๕๐,๐๐๐	๑๕๐,๐๐๐	๑๕๐,๐๐๐	๑๕๐,๐๐๐	๑๕๐,๐๐๐	ผู้เข้ารับฝึกอบรมมีความรู้เพิ่มขึ้น ร้อยละ ๙๕	ทำให้สามารถปฏิบัติหน้าที่จิตอาสาภัยพิบัติได้ดี	สำนักปลัด ฯ

รายละเอียดโครงการพัฒนา แผนพัฒนาท้องถิ่น (พ.ศ. ๒๕๖๖ – ๒๕๗๐)แก้ไข (ครั้งที่ ๑/๒๕๖๖)

แบบ ผ.๐๒

องค์การบริหารส่วนตำบลโพนซา อำเภอมืองศรีสะเกษ จังหวัดศรีสะเกษ

- ก. ยุทธศาสตร์ชาติ ๒๐ ปี ยุทธศาสตร์ที่ ๓ ยุทธศาสตร์ชาติด้านการพัฒนาและเสริมสร้างศักยภาพทรัพยากรมนุษย์
- ข. แผนพัฒนาเศรษฐกิจและสังคมแห่งชาติ ฉบับที่ ๑๓ หมวดหมายที่ ๘ ไทยมีพื้นที่เมืองอัจฉริยะที่นำอยู่ ปลอดภัย เติบโตได้อย่างยั่งยืน
- ค. Sustainable Development Goals: SDGs เป้าหมายที่ ๑๓ ปฏิบัติการอย่างเร่งด่วนเพื่อต่อสู้การเปลี่ยนแปลงสภาพภูมิอากาศและผลกระทบที่เกิดขึ้น /เป้าประสงค์ ๓
- ง. ยุทธศาสตร์จังหวัดศรีสะเกษ ยุทธศาสตร์ ที่ ๔ อนุรักษ์ ป่าไม้และพัฒนาจัดการทรัพยากรธรรมชาติและสิ่งแวดล้อม
- จ. ยุทธศาสตร์การพัฒนาขององค์กรปกครองส่วนท้องถิ่นในเขตจังหวัดศรีสะเกษ ยุทธศาสตร์ที่ ๔ พัฒนา ส่งเสริม อนุรักษ์ และฟื้นฟู ทรัพยากรธรรมชาติและสิ่งแวดล้อมอย่างยั่งยืน
 - ๑. ยุทธศาสตร์ที่ ๓ การพัฒนาคุณภาพชีวิต พัฒนาคมน และสังคม
 - ๑.๑ กลยุทธ์ที่ ๔ การป้องกันและบรรเทาสาธารณภัย

(๑) แผนงานรักษาความสงบภายใน

ที่	โครงการ	วัตถุประสงค์	เป้าหมาย (ผลผลิต โครงการ)	งบประมาณ					ตัวชี้วัด (KPI)	ผลที่คาดว่าจะได้รับ	หน่วยงานรับผิดชอบ
				๒๕๖๖ (บาท)	๒๕๖๗ (บาท)	๒๕๖๘ (บาท)	๒๕๖๙ (บาท)	๒๕๗๐ (บาท)			
๙	ค่าจัดซื้อป้อมยามสำเร็จรูป	เพื่อเป็นจุดในการเฝ้าระวังและให้บริการประชาชน	จำนวน ๒ หลัง	๑๐๐,๐๐๐	๑๐๐,๐๐๐	-	-	-	ประชาชนได้รับความสะดวกความปลอดภัยมากขึ้น ร้อยละ ๘๐	ทำให้ประชาชนมีความปลอดภัยในชีวิตและทรัพย์สิน	สำนักปลัด ฯ
๑๐	โครงการศูนย์ปฏิบัติการร่วมในการช่วยเหลือประชาชนขององค์กรปกครองส่วนท้องถิ่น	เพื่อเป็นศูนย์ในการให้การช่วยเหลือประชาชน	จำนวน ปีละ ๑ ครั้ง	๒๐,๐๐๐	๒๐,๐๐๐	๒๐,๐๐๐	๒๐,๐๐๐	๒๐,๐๐๐	ประชาชนมีสถานที่ในการขอรับการช่วยเหลือ ร้อยละ ๙๕	ทำให้ประชาชนได้รับการช่วยเหลืออย่างทันท่วงที	สำนักปลัด ฯ
๑๑	โครงการติดตั้งกล้องวงจรปิด CCTV ภายในพื้นที่ตำบลโพนซา	เพื่อป้องกันและเฝ้าระวังปัญหาและรักษาความสงบภายในพื้นที่ตำบลโพนซา	จำนวน ๑๐ หมู่บ้าน	๕๐๐,๐๐๐	๕๐๐,๐๐๐	๕๐๐,๐๐๐	๕๐๐,๐๐๐	๕๐๐,๐๐๐	ร้อยละ ๗๐ ลดการเกิดปัญหาอาชญากรรมในพื้นที่	ทำให้ประชาชนได้รับความปลอดภัยในชีวิตและทรัพย์สิน	สำนักปลัด อบต.

รายละเอียดโครงการพัฒนา แผนพัฒนาท้องถิ่น (พ.ศ. ๒๕๖๖ – ๒๕๗๐) แก้ไข (ครั้งที่ ๑/๒๕๖๖)

องค์การบริหารส่วนตำบลโพธิ์ท่า อำเภอมืองศรีสะเกษ จังหวัดศรีสะเกษ

- ก. ยุทธศาสตร์ชาติ ๒๐ ปี ยุทธศาสตร์ที่ ๕ ยุทธศาสตร์ชาติด้านการสร้างการเติบโตบนคุณภาพชีวิตที่เป็นมิตรกับสิ่งแวดล้อม
- ข. แผนพัฒนาเศรษฐกิจและสังคมแห่งชาติ ฉบับที่ ๑๓ หมายความว่า ๑๑ ไทยสามารถลดความเสี่ยงและผลกระทบจากภัยธรรมชาติและการเปลี่ยนแปลง
- ค. Sustainable Development Goals: SDGs เป้าหมายที่ ๑๕ ปกป้องฟื้นฟูและสนับสนุนการใช้ระบบนิเวศบนบกอย่างยั่งยืน /เป้าประสงค์ ๒
- ง. ยุทธศาสตร์จังหวัดศรีสะเกษ ยุทธศาสตร์ ที่ ๔ อนุรักษ์ ฟื้นฟูและพัฒนาจัดการทรัพยากรธรรมชาติและสิ่งแวดล้อม
- จ. ยุทธศาสตร์การพัฒนาขององค์กรปกครองส่วนท้องถิ่นในเขตจังหวัดศรีสะเกษ ยุทธศาสตร์ที่ ๔ พัฒนา ส่งเสริม อนุรักษ์ และฟื้นฟู ทรัพยากรธรรมชาติและสิ่งแวดล้อมอย่างยั่งยืน
๑. ยุทธศาสตร์ที่ ๔ การพัฒนาทรัพยากรธรรมชาติและสิ่งแวดล้อม
- ๑.๑ กลยุทธ์ที่ ๑ การสร้างจิตสำนึกและตระหนักในการรักษาทรัพยากรธรรมชาติและสิ่งแวดล้อม
- (๑) แผนงานการเกษตร

ที่	โครงการ	วัตถุประสงค์	เป้าหมาย (ผลผลิต โครงการ)	งบประมาณ					ตัวชี้วัด (KPI)	ผลที่คาดว่าจะได้รับ	หน่วยงาน รับผิดชอบ
				๒๕๖๖ (บาท)	๒๕๖๗ (บาท)	๒๕๖๘ (บาท)	๒๕๖๙ (บาท)	๒๕๗๐ (บาท)			
๑	โครงการส่งเสริมการจัดทำปุ๋ยหมักชุมชน/น้ำหมักชีวภาพ	เพื่อให้ประชาชนนำขยะอินทรีย์ทำปุ๋ยหมักชีวภาพ	จำนวน ๑๐ หมู่บ้าน	๕๐,๐๐๐	๕๐,๐๐๐	๕๐,๐๐๐	๕๐,๐๐๐	๕๐,๐๐๐	ร้อยละ ๘๐ ประชาชนมีการจัดทำปุ๋ยหมัก/น้ำหมัก	ทำให้ประชาชนลดต้นทุนการผลิต	สำนักปลัด อบต.
๒	โครงการท้องถิ่นอาสาปลูกป่าเฉลิมพระเกียรติ "ท้องถิ่น สร้างป่า รักษาป่า"	เพื่อรณรงค์การปลูกต้นไม้ในที่ดินสาธารณะ	จัดกิจกรรมจำนวน ๕ ครั้ง	๕๐,๐๐๐	๕๐,๐๐๐	๕๐,๐๐๐	๕๐,๐๐๐	๕๐,๐๐๐	ร้อยละ ๘๐ การเหลือรอดของต้นไม้	ทรัพยากรธรรมชาติมีความอุดมสมบูรณ์	สำนักปลัด อบต.
๓	โครงการเพิ่มปริมาณพันธ์สัตว์น้ำในแหล่งน้ำสาธารณะ	เพื่อปล่อยสัตว์น้ำในแหล่งน้ำสาธารณะ	จำนวนปีละ ๑ ครั้ง	๒๐,๐๐๐	๒๐,๐๐๐	๒๐,๐๐๐	๒๐,๐๐๐	๒๐,๐๐๐	ร้อยละ ๘๐ ของ แหล่งน้ำสาธารณะมีการปล่อยสัตว์น้ำ	ทำให้ปริมาณพันธ์สัตว์น้ำเพิ่มขึ้น	สำนักปลัด อบต.

รายละเอียดโครงการพัฒนา แผนพัฒนาท้องถิ่น (พ.ศ. ๒๕๖๖ – ๒๕๗๐)แก้ไข (ครั้งที่ ๑/๒๕๖๖)

องค์การบริหารส่วนตำบลโพนซา อำเภอมืองศรีสะเกษ จังหวัดศรีสะเกษ

- ก. ยุทธศาสตร์ชาติ ๒๐ ปี ยุทธศาสตร์ที่ ๕ ยุทธศาสตร์ชาติด้านการสร้างการเติมโตบนคุณภาพชีวิตที่เป็นมิตรกับสิ่งแวดล้อม
- ข. แผนพัฒนาเศรษฐกิจและสังคมแห่งชาติ ฉบับที่ ๑๓ หมายความว่า ๑๑ ไทยสามารถลดความเสี่ยงและผลกระทบจากภัยธรรมชาติและการเปลี่ยนแปลง
- ค. Sustainable Development Goals: SDGs เป้าหมายที่ ๑๕ ปกป้องฟื้นฟูและสนับสนุนการใช้ระบบนิเวศบนบกอย่างยั่งยืน ฯ/เป้าประสงค์ ๒
- ง. ยุทธศาสตร์จังหวัดศรีสะเกษ ยุทธศาสตร์ ที่ ๔ อนุรักษ์ ฟื้นฟูและพัฒนาจัดการทรัพยากรธรรมชาติและสิ่งแวดล้อม
- จ. ยุทธศาสตร์การพัฒนาขององค์กรปกครองส่วนท้องถิ่นในเขตจังหวัดศรีสะเกษ ยุทธศาสตร์ที่ ๔ พัฒนา ส่งเสริม อนุรักษ์ และฟื้นฟู ทรัพยากรธรรมชาติและสิ่งแวดล้อมอย่างยั่งยืน
๑. ยุทธศาสตร์ที่ ๔ การพัฒนาทรัพยากรธรรมชาติและสิ่งแวดล้อม
- ๑.๑ กลยุทธ์ที่ ๑ การสร้างจิตสำนึกและตระหนักในการรักษาทรัพยากรธรรมชาติและสิ่งแวดล้อม
- (๑) แผนงานสาธารณสุข

ที่	โครงการ	วัตถุประสงค์	เป้าหมาย (ผลผลิต โครงการ)	งบประมาณ					ตัวชี้วัด (KPI)	ผลที่คาดว่าจะได้รับ	หน่วยงาน รับผิดชอบ
				๒๕๖๖ (บาท)	๒๕๖๗ (บาท)	๒๕๖๘ (บาท)	๒๕๖๙ (บาท)	๒๕๗๐ (บาท)			
๑	ค่ากำจัดขยะมูล ฝอยและสิ่งปฏิกูล	เพื่อเป็น ค่าใช้จ่ายในการ บริหารระบบ กำจัดขยะ	จำนวน ๑๐ หมู่บ้าน	๑,๕๐๐,๐๐๐	๒,๐๐๐,๐๐๐	๒,๐๐๐,๐๐๐	๒,๐๐๐,๐๐๐	๒,๐๐๐,๐๐๐	ร้อยละ ๑๐๐ ขยะถูกนำไป กำจัด	ทำให้ปริมาณ ขยะลดลง	กองช่าง
๒	โครงการจัดการ ขยะมูลฝอยชุมชน “จังหวัดสะอาด” ระดับองค์กร ปกครองส่วน ท้องถิ่น	เพื่อบริหาร จัดการขยะมูล ฝอยชุมชน ,ทำ ความสะอาด สถานที่ราชการ และหมู่บ้าน	จำนวน ๑๐ หมู่บ้าน	๑๗๐,๐๐๐	๑๗๐,๐๐๐	๑๗๐,๐๐๐	๑๗๐,๐๐๐	๑๗๐,๐๐๐	ร้อยละ ๑๐๐ จัดกิจกรรมทำ ความสะอาด หมู่บ้าน	ทำให้สถานที่ ราชการ หมู่บ้านมี ความสะอาด เป็นระเบียบ เรียบร้อย	สำนัก ปลัด ฯ
๓	โครงการถนนสวย ด้วยมือเรา	เพื่อทำความ สะอาด กำจัด วัชพืชในถนน สาธารณะ	จำนวน ๕ ครั้ง	๕๐,๐๐๐	๕๐,๐๐๐	๑๐๐,๐๐๐	๑๐๐,๐๐๐	๑๐๐,๐๐๐	ร้อยละ ๘๐ ถนนมีความ สะอาด	ทำให้ถนน สะอาด สวยงามผู้ สัญจรมีความ ปลอดภัย	สำนัก ปลัด ฯ

รายละเอียดโครงการพัฒนา แผนพัฒนาท้องถิ่น (พ.ศ. ๒๕๖๖ – ๒๕๗๐) แก๊ไข (ครั้งที่ ๑/๒๕๖๖)
องค์การบริหารส่วนตำบลโพนข้า อำเภอมืองศรีสะเกษ จังหวัดศรีสะเกษ

- ก. ยุทธศาสตร์ชาติ ๒๐ ปี ยุทธศาสตร์ที่ ๖ ยุทธศาสตร์ชาติด้านการปรับสมดุลและพัฒนาระบบการบริหารจัดการภาครัฐ
- ข. แผนพัฒนาเศรษฐกิจและสังคมแห่งชาติ ฉบับที่ ๑๓ หมายเหตุที่ ๘ ไทยมีพื้นที่และเมืองอัจฉริยะที่น่าอยู่ ปลอดภัย เติบโตได้อย่างยั่งยืน
- ค. Sustainable Development Goals: SDGs เป้าหมายที่ ๑๖ ส่งเสริมสังคมที่สงบสุขและครอบคลุมเพื่อการพัฒนาที่ยั่งยืน ฯ /เป้าประสงค์ ๖
- ง. ยุทธศาสตร์จังหวัดศรีสะเกษ ยุทธศาสตร์ ที่ ๓ พัฒนาเมืองน่าอยู่ สู่คุณภาพชีวิตประชาชนในทุกมิติ
- จ. ยุทธศาสตร์การพัฒนาขององค์กรปกครองส่วนท้องถิ่นในเขตจังหวัดศรีสะเกษ ยุทธศาสตร์ที่ ๑ ยกระดับคุณภาพชีวิตให้เป็นสังคมที่น่าอยู่
 - ๑. ยุทธศาสตร์ที่ ๕ การพัฒนาการเมือง การบริหารจัดการบ้านเมืองที่ดี
 - ๑.๑ กลยุทธ์ที่ ๑ ส่งเสริมการมีส่วนร่วมในรูปประชาคม
 - (๑) แผนงานบริหารงานทั่วไป

ที่	โครงการ	วัตถุประสงค์	เป้าหมาย (ผลผลิตโครงการ)	งบประมาณ					ตัวชี้วัด (KPI)	ผลที่คาดว่าจะได้รับ	หน่วยงานรับผิดชอบ
				๒๕๖๖ (บาท)	๒๕๖๗ (บาท)	๒๕๖๘ (บาท)	๒๕๖๙ (บาท)	๒๕๗๐ (บาท)			
๑	โครงการส่งเสริมและสนับสนุนการจัดทำแผนพัฒนาหมู่บ้าน	เพื่อให้ประชาชนได้มีส่วนร่วมในการแก้ไขปัญหา ร่วมแสดงความคิดเห็น แนวทางวิธีการในการแก้ไขปัญหา	๑ ครั้ง	๑๐,๐๐๐	๑๐,๐๐๐	๑๐,๐๐๐	๑๐,๐๐๐	๑๐,๐๐๐	ร้อยละ ๘๐ ประชาชนมีส่วนร่วมในการแสดงความคิดเห็น	ทำให้ปัญหาความต้องการของหมู่บ้านได้รับการแก้ไขปัญหาได้ตรงจุดและทันเหตุการณ์	สำนักปลัด อบต.

รายละเอียดโครงการพัฒนา แผนพัฒนาท้องถิ่น (พ.ศ. ๒๕๖๖ – ๒๕๗๐) แก้วไข (ครั้งที่ ๑/๒๕๖๖)

แบบ ผ.๐๒

องค์การบริหารส่วนตำบลโพนซา อำเภอมืองศรีสะเกษ จังหวัดศรีสะเกษ

- ก. ยุทธศาสตร์ชาติ ๒๐ ปี ยุทธศาสตร์ที่ ๓ ยุทธศาสตร์ชาติด้านการพัฒนาและเสริมสร้างศักยภาพทรัพยากรมนุษย์
- ข. แผนพัฒนาเศรษฐกิจและสังคมแห่งชาติ ฉบับที่ ๑๓ หมายเหตุที่ ๑๒ ไทยมีกำลังคนสมรรถนะสูง มุ่งเรียนรู้อย่างต่อเนื่อง ตอบโจทย์การพัฒนาแห่งอนาคต
- ค. Sustainable Development Goals: SDGs เป้าหมายที่ ๑๖ ส่งเสริมสังคมที่สงบสุขและครอบคลุมเพื่อการพัฒนาที่ยั่งยืน ฯ /เป้าประสงค์ ๓
- ง. ยุทธศาสตร์จังหวัดศรีสะเกษ ยุทธศาสตร์ ที่ ๓ พัฒนาเมืองน่าอยู่ สู่คุณภาพชีวิตประชาชนในทุกมิติ
- จ. ยุทธศาสตร์การพัฒนาขององค์กรปกครองส่วนท้องถิ่นในเขตจังหวัดศรีสะเกษ ยุทธศาสตร์ที่ ๑ ยกระดับคุณภาพชีวิตให้เป็นสังคมที่น่าอยู่
๑. ยุทธศาสตร์ที่ ๕ การพัฒนาการเมือง การบริหารจัดการบ้านเมืองที่ดี
- ๑.๑ กลยุทธ์ที่ ๓ การพัฒนาบุคลากรทั้งทางพนักงานส่วนตำบล สมาชิก อบต. ให้มีความรู้ คุณธรรม จริยธรรมในการปฏิบัติงาน

(๑) แผนงานบริหารงานทั่วไป

ที่	โครงการ	วัตถุประสงค์	เป้าหมาย (ผลผลิต โครงการ)	งบประมาณ					ตัวชี้วัด (KPI)	ผลที่คาดว่าจะ ได้รับ	หน่วยงาน รับผิดชอบ
				๒๕๖๖ (บาท)	๒๕๖๗ (บาท)	๒๕๖๘ (บาท)	๒๕๖๙ (บาท)	๒๕๗๐ (บาท)			
๑	โครงการอบรมเพิ่ม ประสิทธิภาพ พนักงานส่วนตำบล สมาชิก อบต. และ ผู้นำชุมชน	เพื่อเพิ่มความรู้ ให้แก่บุคลากร สามารถนำมา พัฒนาองค์กร	อบรมและ ทัศนศึกษา งานนอก สถานที่ ปีละ ๑ ครั้ง	๓๕๐,๐๐๐	๓๕๐,๐๐๐	๓๕๐,๐๐๐	๓๕๐,๐๐๐	๓๕๐,๐๐๐	บุคลากรมีประ สิทธิภาพ ขึ้นร้อยละ ๙๕	ทำให้ผู้เข้ารับ การอบรมมี ประสิทธิภาพ เพิ่มมากขึ้น	สำนักปลัด อบต.
๒	โครงการอบรม คุณธรรม จริยธรรม และความโปร่งใสใน การดำเนินงานของ องค์กรปกครองส่วน ท้องถิ่น	เพื่อสร้าง จิตสำนึกที่ดีแก่ บุคลากร	อบรม ปีละ ๑ ครั้ง	๕๐,๐๐๐	๕๐,๐๐๐	๕๐,๐๐๐	๕๐,๐๐๐	๕๐,๐๐๐	บุคลากรมี ความรู้ด้าน คุณธรรม จริยธรรมเพิ่ม ร้อยละ ๙๕	ทำให้บุคลากร มีคุณธรรม จริยธรรม เพิ่มมากขึ้น	สำนักปลัด อบต.
๓	โครงการสนับสนุน การจัดงานเทศกาล ประจำปีของจังหวัด (งานเทศกาลสีเฒ่า ไทยศรีสะเกษและ งานกาชาดจังหวัด ศรีสะเกษ	สนับสนุน อ. เมืองศรีสะเกษ	จำนวน ปีละ ๑ ครั้ง	๑๕,๐๐๐	๑๕,๐๐๐	๑๕,๐๐๐	๑๕,๐๐๐	๑๕,๐๐๐	ให้การอุดหนุน ร้อยละ ๑๐๐	ทำให้ประชาชน ได้เข้าร่วมการ จัดงานและมี สถานที่ในการ นำผลิตภัณฑ์ ชุมชนจำหน่าย	สำนักปลัด อบต.

รายละเอียดโครงการพัฒนา แผนพัฒนาท้องถิ่น (พ.ศ. ๒๕๖๖ – ๒๕๗๐) แก้ไข (ครั้งที่ ๑/๒๕๖๖)

แบบ ผ.๐๒

องค์การบริหารส่วนตำบลโพธิ์ท่า อำเภอมืองศรีสะเกษ จังหวัดศรีสะเกษ

- ก. ยุทธศาสตร์ชาติ ๒๐ ปี ยุทธศาสตร์ที่ ๖ ยุทธศาสตร์ชาติด้านการปรับสมดุลและพัฒนาระบบการบริหารจัดการภาครัฐ
- ข. แผนพัฒนาเศรษฐกิจและสังคมแห่งชาติ ฉบับที่ ๑๓ หมายความว่า ๑๓ ไทยมีภาครัฐที่ทันสมัย มีประสิทธิภาพและตอบโจทย์ประชาชน
- ค. Sustainable Development Goals: SDGs เป้าหมายที่ ๑๑ ทำให้เมืองการตั้งถิ่นฐานของมนุษย์มีความครอบคลุม ปลอดภัย มีภูมิทัศน์และยั่งยืน /เป้าประสงค์ ๓
- ง. ยุทธศาสตร์จังหวัดศรีสะเกษ ยุทธศาสตร์ ที่ ๓ พัฒนาเมืองน่าอยู่ คุณภาพชีวิตประชาชนในทุกมิติ
- จ. ยุทธศาสตร์การพัฒนาขององค์กรปกครองส่วนท้องถิ่นในเขตจังหวัดศรีสะเกษ ยุทธศาสตร์ที่ ๕ พัฒนาและยกระดับโครงสร้างพื้นฐานให้เชื่อมโยงกับการพัฒนาทุกมิติ
 - ๑. ยุทธศาสตร์ที่ ๕. ยุทธศาสตร์การพัฒนาการเมือง การบริหารจัดการบ้านเมืองที่ดี
 - ๑.๑ กลยุทธ์ ๔ การพัฒนารายได้ การปรับปรุงแหล่งรายได้ วิธีและวางระบบจัดเก็บภาษี
 - (๑) แผนงานสร้างความเข้มแข็งชุมชน

ที่	โครงการ	วัตถุประสงค์	เป้าหมาย (ผลผลิต โครงการ)	งบประมาณ					ตัวชี้วัด (KPI)	ผลที่คาดว่าจะ ได้รับ	หน่วยงาน รับผิดชอบ
				๒๕๖๖ (บาท)	๒๕๖๗ (บาท)	๒๕๖๘ (บาท)	๒๕๖๙ (บาท)	๒๕๗๐ (บาท)			
๑	โครงการจัดทำ แผนที่ภาษีและ ทะเบียนทรัพย์สิน	เพื่อจัดทำแผนที่ ภาษีและ ทะเบียน ทรัพย์สิน	จำนวน ๕ ครั้ง	๕๐๐,๐๐๐	๕๐๐,๐๐๐	๕๐๐,๐๐๐	๕๐๐,๐๐๐	๕๐๐,๐๐๐	ร้อยละ ๙๐ แผนที่ภาษี และทะเบียน ทรัพย์สินแล้ว เสร็จ	ทำให้มีแผนที่ และ ทะเบียน ทรัพย์สินใช้ ในการ ดำเนินงาน	สำนักปลัด ฯ , สนง. เกษตร อ. เมืองฯ

รายละเอียดโครงการพัฒนา แผนพัฒนาท้องถิ่น (พ.ศ. ๒๕๖๖ – ๒๕๗๐) แก่ไข (ครั้งที่ ๑/๒๕๖๖)

แบบ ผ.๐๒

องค์การบริหารส่วนตำบลโพนข้า อำเภอมืองศรีสะเกษ จังหวัดศรีสะเกษ

- ก. ยุทธศาสตร์ชาติ ๒๐ ปี ยุทธศาสตร์ที่ ๖ ยุทธศาสตร์ชาติด้านการปรับสมดุลและพัฒนาระบบการบริหารจัดการภาครัฐ
- ข. แผนพัฒนาเศรษฐกิจและสังคมแห่งชาติ ฉบับที่ ๑๓ หมายความว่า ๑๓ ไทยมีภาครัฐที่ทันสมัย มีประสิทธิภาพและตอบโจทย์ประชาชน
- ค. Sustainable Development Goals: SDGs เป้าหมายที่ ๑๑ ทำให้เมืองการตั้งถิ่นฐานของมนุษย์มีความครอบคลุม ปลอดภัย มีภูมิคุ้มกันและยั่งยืน /เป้าประสงค์ ๓
- ง. ยุทธศาสตร์จังหวัดศรีสะเกษ ยุทธศาสตร์ ที่ ๓ พัฒนาเมืองน่าอยู่ คุณภาพชีวิตประชาชนในทุกมิติ
- จ. ยุทธศาสตร์การพัฒนาขององค์กรปกครองส่วนท้องถิ่นในเขตจังหวัดศรีสะเกษ ยุทธศาสตร์ที่ ๕ พัฒนาและยกระดับโครงสร้างพื้นฐานให้เชื่อมโยงกับการพัฒนาทุกมิติ
๑. ยุทธศาสตร์ที่ ๕. ยุทธศาสตร์การพัฒนาการเมือง การบริหารจัดการบ้านเมืองที่ดี
- ๑.๑ กลยุทธ์ ๕ การจัดหา ปรับปรุงเครื่องมือ เครื่องใช้ และสถานที่ปฏิบัติงานให้มีประสิทธิภาพ
- (๑) แผนงานอุตสาหกรรมและการโยธา

ที่	โครงการ	วัตถุประสงค์	เป้าหมาย (ผลผลิต โครงการ)	งบประมาณ					ตัวชี้วัด (KPI)	ผลที่คาดว่าจะได้รับ	หน่วยงานรับผิดชอบ
				๒๕๖๖ (บาท)	๒๕๖๗ (บาท)	๒๕๖๘ (บาท)	๒๕๖๙ (บาท)	๒๕๗๐ (บาท)			
๑	โครงการปรับปรุง ภูมิทัศน์ที่ทำการ องค์การบริหารส่วน ตำบลโพนข้า	เพื่อให้ภูมิทัศน์มี ความสวยงาม	ปรับปรุง ปี ละ ๑ ครั้ง	๓๐๐,๐๐๐	๓๐๐,๐๐๐	๓๐๐,๐๐๐	๓๐๐,๐๐๐	๓๐๐,๐๐๐	ภูมิทัศน์มี ความสวยงาม เป็นระเบียบ ร้อยละ ๙๕	ทำให้ผู้มารับ บริการได้รับ ความสะดวก	สำนักปลัด อบต. , กองช่าง
๒	โครงการปรับปรุง ศูนย์พัฒนาเด็กเล็ก	เพื่อให้ศูนย์ พัฒนาเด็กเล็กมี ความพร้อมใน การเรียนการสอน	จำนวน ๓ ศูนย์	๕๐๐,๐๐๐	๕๐๐,๐๐๐	๕๐๐,๐๐๐	๕๐๐,๐๐๐	๕๐๐,๐๐๐	สถานที่มีความ พร้อมในการ เรียนการสอน ร้อยละ ๙๕	ทำให้เด็กเล็ก มีสถานที่ที่ เหมาะสม	กองช่าง
๓	ก่อสร้างลาน คอนกรีตเสริมเหล็ก ภายในที่ทำการ องค์การบริหารส่วน ตำบล	เพื่อใช้ในการจัด กิจกรรมต่าง ๆ	ก่อสร้างลาน คอนกรีต เสริมเหล็ก	๕๐๐,๐๐๐	๕๐๐,๐๐๐	๕๐๐,๐๐๐	๕๐๐,๐๐๐	๕๐๐,๐๐๐	การจัด กิจกรรมต่าง ๆ มีความ สะดวก ร้อยละ ๘๐	ทำให้กิจกรรม สำเร็จลุล่วง ด้วยดี	กองช่าง

รายละเอียดโครงการพัฒนา แผนพัฒนาท้องถิ่น (พ.ศ. ๒๕๖๖ – ๒๕๗๐) แก้ไข (ครั้งที่ ๑/๒๕๖๖)

องค์การบริหารส่วนตำบลโพนซา อำเภอมืองศรีสะเกษ จังหวัดศรีสะเกษ

- ก. ยุทธศาสตร์ชาติ ๒๐ ปี ยุทธศาสตร์ที่ ๖ ยุทธศาสตร์ชาติด้านการปรับสมดุลและพัฒนาระบบการบริหารจัดการภาครัฐ
- ข. แผนพัฒนาเศรษฐกิจและสังคมแห่งชาติ ฉบับที่ ๑๓ หมายความว่า ๑๓ ไทยมีภาครัฐที่ทันสมัย มีประสิทธิภาพและตอบโจทย์ประชาชน
- ค. Sustainable Development Goals: SDGs เป้าหมายที่ ๑๑ ทำให้เมืองการตั้งถิ่นฐานของมนุษย์มีความครอบคลุม ปลอดภัย มีภูมิคุ้มกันและยั่งยืน /เป้าประสงค์ ๓
- ง. ยุทธศาสตร์จังหวัดศรีสะเกษ ยุทธศาสตร์ ที่ ๓ พัฒนาเมืองน่าอยู่ คุณภาพชีวิตประชาชนในทุกมิติ
- จ. ยุทธศาสตร์การพัฒนาขององค์กรปกครองส่วนท้องถิ่นในเขตจังหวัดศรีสะเกษ ยุทธศาสตร์ที่ ๕ พัฒนาและยกระดับโครงสร้างพื้นฐานให้เชื่อมโยงกับการพัฒนาทุกมิติ
 - ๑. ยุทธศาสตร์ที่ ๕. ยุทธศาสตร์การพัฒนากองเมือง การบริหารจัดการบ้านเมืองที่ดี
 - ๑.๑ กลยุทธ์ ๕ การจัดหา ปรับปรุงเครื่องมือ เครื่องใช้ และสถานที่ปฏิบัติงานให้มีประสิทธิภาพ
 - (๑) แผนงานอุตสาหกรรมและการโยธา

ที่	โครงการ	วัตถุประสงค์	เป้าหมาย (ผลผลิต โครงการ)	งบประมาณ					ตัวชี้วัด (KPI)	ผลที่คาดว่าจะได้รับ	หน่วยงาน รับผิดชอบ
				๒๕๖๖ (บาท)	๒๕๖๗ (บาท)	๒๕๖๘ (บาท)	๒๕๖๙ (บาท)	๒๕๗๐ (บาท)			
๔	ต่อเติมอาคารที่ทำการองค์การบริหารส่วนตำบลโพนซา	เพื่อความให้ความพร้อมในการบริการประชาชน	ต่อเติมปีละ ๑ ครั้ง	๕๐๐,๐๐๐	๕๐๐,๐๐๐	๕๐๐,๐๐๐	๕๐๐,๐๐๐	๕๐๐,๐๐๐	ร้อยละ ๙๐ ประชาชนมีความพึงพอใจในการรับบริการ	ทำให้มีความพร้อมในการให้บริการ	กองช่าง
๕	ก่อสร้างรั้วภายในที่ทำการองค์การบริหารส่วนตำบล	เพื่อความปลอดภัยต่อทรัพย์สินของราชการ	ก่อสร้างรั้วยาว ๓๒๐ เมตร	๕๐๐,๐๐๐	๕๐๐,๐๐๐	๕๐๐,๐๐๐	๕๐๐,๐๐๐	๕๐๐,๐๐๐	ร้อยละ ๘๐ ทรัพย์สินมีความปลอดภัย	ทำให้เกิดความปลอดภัยในทรัพย์สินของทางราชการ	กองช่าง
๖	ซ่อมแซมห้องประชุมเอนกประสงค์การบริหารส่วนตำบลโพนซา	เพื่อความให้ความพร้อมในการบริการประชาชน	ปรับปรุงปีละ ๑ ครั้ง	๕๐๐,๐๐๐	๕๐๐,๐๐๐	๕๐๐,๐๐๐	๕๐๐,๐๐๐	๕๐๐,๐๐๐	ร้อยละ ๙๐ ประชาชนมีความพึงพอใจในการรับบริการ	ทำให้มีความพร้อมในการให้บริการ	กองช่าง

รายละเอียดโครงการพัฒนา แผนพัฒนาท้องถิ่น (พ.ศ. ๒๕๖๖ – ๒๕๗๐) แก้ไข (ครั้งที่ ๑/๒๕๖๖)

องค์การบริหารส่วนตำบลโพนข้า อำเภอมืองศรีสะเกษ จังหวัดศรีสะเกษ

- ก. ยุทธศาสตร์ชาติ ๒๐ ปี ยุทธศาสตร์ที่ ๑ ยุทธศาสตร์ชาติด้านความมั่นคง
 ข. แผนพัฒนาเศรษฐกิจและสังคมแห่งชาติ ฉบับที่ ๑๓ หมายความว่า ๘ ไทยมีพื้นที่และเมืองอัจฉริยะที่น่าอยู่ ปลอดภัยเติบโตอย่างยั่งยืน
 ค. Sustainable Development Goals: SDGs เป้าหมายที่ ๓ สร้างหลักประกันว่าคนมีชีวิตที่มีสุขภาพดีและส่งเสริมความเป็นอยู่ที่ดีสำหรับทุกคนในทุกวัย /เป้าประสงค์ ๕
 ง. ยุทธศาสตร์จังหวัดศรีสะเกษ ยุทธศาสตร์ ที่ ๓ พัฒนาเมืองน่าอยู่ คุณภาพชีวิตประชาชนในทุกมิติ
 จ. ยุทธศาสตร์การพัฒนาขององค์กรปกครองส่วนท้องถิ่นในเขตจังหวัดศรีสะเกษ ยุทธศาสตร์ที่ ๑ ยกระดับคุณภาพชีวิตให้เป็นสังคมที่น่าอยู่

๑. ยุทธศาสตร์ที่ ๖ การป้องกันและปราบปรามยาเสพติด

๑.๑ กลยุทธ์ ๑ ฝึกอบรมเยาวชนและประชาชนทั่วไปในการแก้ไขปัญหาเสพติด

(๑) แผนงานรักษาความสงบภายใน

ที่	โครงการ	วัตถุประสงค์	เป้าหมาย (ผลผลิต โครงการ)	งบประมาณ					ตัวชี้วัด (KPI)	ผลที่คาดว่าจะ ได้รับ	หน่วยงาน รับผิดชอบ
				๒๕๖๖ (บาท)	๒๕๖๗ (บาท)	๒๕๖๘ (บาท)	๒๕๖๙ (บาท)	๒๕๗๐ (บาท)			
๑	โครงการฝึกอบรม เยาวชนและประชาชน ทั่วไปในการแก้ไขปัญหา ยาเสพติด	เพื่อให้เยาวชน ตระหนักถึงโทษ และการป้องกันยา เสพติด	ฝึกอบรม ปีละ ๑ ครั้ง	๕๐,๐๐๐	๕๐,๐๐๐	๕๐,๐๐๐	๕๐,๐๐๐	๕๐,๐๐๐	ร้อยละ ๙๕ ผู้เข้าอบรมมี ความรู้เพิ่มขึ้น	ทำให้เยาวชน ห่างไกลยาเสพติด	สำนักปลัด อบต.
๒	โครงการสนับสนุนศูนย์ ปฏิบัติการล้างแผ่นดิน เอาชนยาเสพติด	สนับสนุนปกครอง อ. เมืองศรีสะเกษ	จำนวน ปีละ ๑ ครั้ง	๓๐,๐๐๐	๓๐,๐๐๐	๓๐,๐๐๐	๓๐,๐๐๐	๓๐,๐๐๐	ร้อยละ ๑๐๐ ให้การ สนับสนุน	ทำให้ประชาชน ห่างไกลยาเสพติด	สำนักปลัด อบต.
๓	โครงการบำบัดและฟื้นฟู ผู้เสพ / ผู้ติดยาเสพติด ที่ สมัครใจหรือกึ่งสมัครใจ เข้าร่วมการบำบัดรักษา	เพื่อให้ผู้เสพ / ผู้ ติดยาเสพติด ที่ ได้รับการบำบัด	จำนวน ๑๐ หมู่บ้าน	๒๐๐,๐๐๐	๒๐๐,๐๐๐	๒๐๐,๐๐๐	๒๐๐,๐๐๐	๒๐๐,๐๐๐	ร้อยละ ๘๐ ผู้เสพได้รับการ บำบัดรักษา	ทำให้ผู้ติดยาเสพติด ได้รับการ บำบัดฟื้นฟู	สำนักงาน ปลัด จ.ศรีสะเกษ
๔	โครงการแข่งขันกีฬาเด็ก เยาวชน ประชาชน ด้าน กายยาเสพติด	เพื่อให้เด็ก เยาวชน ประชาชน ได้ออก กำลังกาย	จำนวน ปีละ ๑ ครั้ง	๒๐๐,๐๐๐	๒๐๐,๐๐๐	๑๕๐,๐๐๐	๑๕๐,๐๐๐	๑๕๐,๐๐๐	ร้อยละ ๘๐ ประชาชนมี สุขภาพดี	ทำให้ประชาชน มีสุขภาพดี มี ความรักสามัคคี	กอง การศึกษา ฯ
๕	โครงการสนับสนุนศูนย์ ปฏิบัติการป้องกันและ ปราบปรามยาเสพติด อ. เมืองศรีสะเกษ	เพื่ออุดหนุน อ. เมืองศรีสะเกษ	จำนวน ปีละ ๑ ครั้ง	๑๐,๐๐๐	๑๐,๐๐๐	๑๐,๐๐๐	๑๐,๐๐๐	๑๐,๐๐๐	ร้อยละ ๑๐๐ ให้การ สนับสนุน	ทำให้ประชาชน ห่างไกลยาเสพติด	สำนักปลัด อบต.

รายละเอียดโครงการพัฒนา แผนพัฒนาท้องถิ่น (พ.ศ. ๒๕๖๖ – ๒๕๗๐) แก้ไข (ครั้งที่ ๑/๒๕๖๖)
องค์การบริหารส่วนตำบลโพนข้า อำเภอมืองศรีสะเกษ จังหวัดศรีสะเกษ

แบบ ผ.๐๒

- ก. ยุทธศาสตร์ชาติ ๒๐ ปี ยุทธศาสตร์ที่ ๒ ยุทธศาสตร์ชาติด้านการสร้างความสามารถในการแข่งขัน
- ข. แผนพัฒนาเศรษฐกิจและสังคมแห่งชาติ ฉบับที่ ๑๓ หมายเหตุที่ ๒ ไทยมีจุดหมายของการท่องเที่ยวที่เน้นคุณภาพและความยั่งยืน
- ค. Sustainable Development Goals: SDGs เป้าหมายที่ ๘ ส่งเสริมการเติบโตทางเศรษฐกิจอย่างต่อเนื่อง ครอบคลุมและยั่งยืนการจ้างงานเต็มที่มีผลิตภาพ / เป้าประสงค์ ๙
- ง. ยุทธศาสตร์จังหวัดศรีสะเกษ ยุทธศาสตร์ ที่ ๒ ส่งเสริมขีดความสามารถด้านการท่องเที่ยวและกีฬาสู่ความเป็นเลิศ
- จ. ยุทธศาสตร์การพัฒนาขององค์กรปกครองส่วนท้องถิ่นในเขตจังหวัดศรีสะเกษ ยุทธศาสตร์ที่ ๒ พัฒนา ส่งเสริมการท่องเที่ยวและกีฬาครบวงจร
๑. ยุทธศาสตร์ที่ ๗ การส่งเสริมและพัฒนาการท่องเที่ยว
- ๑.๑ กลยุทธ์ ๑ ส่งเสริมและพัฒนาการท่องเที่ยว
- (๑) แผนงานบริหารงานทั่วไป

ที่	โครงการ	วัตถุประสงค์	เป้าหมาย (ผลผลิต โครงการ)	งบประมาณ					ตัวชี้วัด (KPI)	ผลที่คาดว่าจะได้รับ	หน่วยงาน รับผิดชอบ
				๒๕๖๖ (บาท)	๒๕๖๗ (บาท)	๒๕๖๘ (บาท)	๒๕๖๙ (บาท)	๒๕๗๐ (บาท)			
๑	โครงการส่งเสริม การท่องเที่ยวเชิง เกษตรและ วัฒนธรรม ตำบลโพนข้า	เพื่อส่งเสริม การ ท่องเที่ยวภายใน พื้นที่ตำบลโพน ข้า	จำนวน ๑๐ หมู่บ้าน	๕๐๐,๐๐๐	๕๐๐,๐๐๐	๕๐๐,๐๐๐	๕๐๐,๐๐๐	๕๐๐,๐๐๐	ร้อยละ ๘๐ สถานที่ท่องเที่ยว ได้รับการ ส่งเสริมและ พัฒนา	ทำให้แหล่ง ท่องเที่ยวได้รับ การส่งเสริมและ พัฒนา	สำนัก ปลัด ฯ

บัญชีโครงการพัฒนาท้องถิ่น

รายละเอียดโครงการพัฒนา

ที่นำมาจากแผนพัฒนาหมู่บ้านและแผนพัฒนาชุมชน (พ.ศ. ๒๕๖๖ - ๒๕๗๐)

องค์การบริหารส่วนตำบลโพ้นท่า อำเภอมืองศรีสะเกษ จังหวัดศรีสะเกษ

- ก. ยุทธศาสตร์ชาติ ๒๐ ปี ยุทธศาสตร์ที่ ๒ ยุทธศาสตร์ชาติด้านการสร้างความสามารถในการแข่งขัน
- ข. แผนพัฒนาเศรษฐกิจและสังคมแห่งชาติ ฉบับที่ ๑๓ หมวดหมายที่ ๘ ไทยมีพื้นที่และเมืองอัจฉริยะที่น้อยอยู่ ปลอดภัย เติบโตได้อย่างยั่งยืน
- ค. Sustainable Development Goals: SDGs เป้าหมายที่ ๙ สร้างโครงสร้างพื้นฐาน ส่งเสริมการพัฒนาอุตสาหกรรมที่ครอบคลุมและยั่งยืนและส่งเสริมนวัตกรรม / เป้าประสงค์ ๑
- ง. ยุทธศาสตร์จังหวัดศรีสะเกษ ยุทธศาสตร์ ที่ ๓ พัฒนาเมืองน่าอยู่ สู่คุณภาพชีวิตประชาชนในทุกมิติ
- จ. ยุทธศาสตร์การพัฒนาขององค์กรปกครองส่วนท้องถิ่นในเขตจังหวัดศรีสะเกษ ยุทธศาสตร์ที่ ๕ พัฒนาและยกระดับโครงสร้างพื้นฐานให้เชื่อมโยงการพัฒนาทุกมิติ
๑. ยุทธศาสตร์ที่ ๑ ยุทธศาสตร์การพัฒนาด้านโครงสร้างพื้นฐาน
- ๑.๑ กลยุทธ์ การคมนาคมทั้งทางบกและทางน้ำ ก่อสร้างถนนคอนกรีต ถนนหินคลุก ถนนลูกรัง ถนนดิน ปรับปรุงถนนผิวแอสฟัลต์ติกคอนกรีต ปรับปรุงซ่อมแซม

(๑) แผนงานอุตสาหกรรมและการโยธา

ที่	โครงการ	วัตถุประสงค์	เป้าหมาย (ผลผลิต โครงการ)	งบประมาณ					ตัวชี้วัด (KPI)	ผลที่คาดว่าจะ ได้รับ	ที่มาของ โครงการ	หน่วยงาน รับผิดชอบ หลัก
				๒๕๖๖ (บาท)	๒๕๖๗ (บาท)	๒๕๖๘ (บาท)	๒๕๖๙ (บาท)	๒๕๗๐ (บาท)				
๑	ก่อสร้างถนนคอนกรีตเสริมเหล็กสายทางถนนภายในหมู่บ้านโพ้นท่า หมู่ที่ ๑	เพื่อประชาชน ได้รับความ สะดวกในการ สัญจร	ถนน คสล. จำนวน ๕ สายทาง	๕๐๐,๐๐๐	๕๐๐,๐๐๐	๕๐๐,๐๐๐	๕๐๐,๐๐๐	๕๐๐,๐๐๐	ร้อยละ ๙๐ การสัญจร ได้รับความ สะดวก	ทำให้ประชาชน ได้รับความ สะดวกใน การสัญจร	แผนพัฒนา หมู่บ้าน หมู่ที่ ๑	กองช่าง
๒	ก่อสร้างถนนคอนกรีตเสริมเหล็กสายทางถนนภายใน หมู่บ้านหนองเหล็ก หมู่ที่ ๒	เพื่อประชาชน ได้รับความ สะดวกในการ สัญจร	ถนน คสล. จำนวน ๕ สายทาง	๕๐๐,๐๐๐	๕๐๐,๐๐๐	๕๐๐,๐๐๐	๕๐๐,๐๐๐	๕๐๐,๐๐๐	ร้อยละ ๙๐ การสัญจร ได้รับความ สะดวก	ทำให้ประชาชน ได้รับความ สะดวกใน การสัญจร	แผนพัฒนา หมู่บ้าน หมู่ที่ ๒	กองช่าง
๓	ก่อสร้างถนนคอนกรีตเสริมเหล็กสายทางถนนภายในบ้านบก หมู่ที่ ๓	เพื่อประชาชน ได้รับความ สะดวกในการ สัญจร	ถนน คสล. จำนวน ๕ สายทาง	๕๐๐,๐๐๐	๕๐๐,๐๐๐	๕๐๐,๐๐๐	๕๐๐,๐๐๐	๕๐๐,๐๐๐	ร้อยละ ๙๐ การสัญจร ได้รับความ สะดวก	ทำให้ประชาชน ได้รับความ สะดวกใน การสัญจร	แผนพัฒนา หมู่บ้าน หมู่ที่ ๓	กองช่าง
๔	ก่อสร้างถนนคอนกรีตเสริมเหล็กสายทางถนนภายในบ้านขนวน หมู่ที่ ๔	เพื่อประชาชน ได้รับความ สะดวกในการ สัญจร	ถนน คสล. จำนวน ๕ สายทาง	๕๐๐,๐๐๐	๕๐๐,๐๐๐	๕๐๐,๐๐๐	๕๐๐,๐๐๐	๕๐๐,๐๐๐	ร้อยละ ๙๐ การสัญจร ได้รับความ สะดวก	ทำให้ประชาชน ได้รับความ สะดวกใน การสัญจร	แผนพัฒนา หมู่บ้าน หมู่ที่ ๔	กองช่าง

รายละเอียดโครงการพัฒนา

แบบ ผ.๐๒/๑

ที่นำมาจากแผนพัฒนาหมู่บ้านและแผนพัฒนาชุมชน (พ.ศ. ๒๕๖๖ – ๒๕๗๐)

องค์การบริหารส่วนตำบลโพ้นขา อำเภอเมืองศรีสะเกษ จังหวัดศรีสะเกษ

- ก. ยุทธศาสตร์ชาติ ๒๐ ปี ยุทธศาสตร์ที่ ๒ ยุทธศาสตร์ชาติด้านการสร้างความสามารถในการแข่งขัน
- ข. แผนพัฒนาเศรษฐกิจและสังคมแห่งชาติ ฉบับที่ ๑๓ หมายความว่า ๘ ไทยมีพื้นที่และเมืองอัจฉริยะที่น้อยอยู่ ปลอดภัย เด็ดโตได้อย่างยั่งยืน
- ค. Sustainable Development Goals: SDGs เป้าหมายที่ ๙ สร้างโครงสร้างพื้นฐาน ส่งเสริมการพัฒนาอุตสาหกรรมที่ครอบคลุมและยั่งยืนและส่งเสริมนวัตกรรม / เป้าประสงค์ ๑
- ง. ยุทธศาสตร์จังหวัดศรีสะเกษ ยุทธศาสตร์ ที่ ๓ พัฒนาเมืองน่าอยู่ สู่คุณภาพชีวิตประชาชนในทุกมิติ
- จ. ยุทธศาสตร์การพัฒนาขององค์กรปกครองส่วนท้องถิ่นในเขตจังหวัดศรีสะเกษ ยุทธศาสตร์ที่ ๕ พัฒนาและยกระดับโครงสร้างพื้นฐานให้เชื่อมโยงการพัฒนาทุกมิติ
๑. ยุทธศาสตร์ที่ ๑ ยุทธศาสตร์การพัฒนาด้านโครงสร้างพื้นฐาน
- ๑.๑ กลยุทธ์ การคมนาคมทั้งทางบกและทางน้ำ ก่อสร้างถนนคอนกรีต ถนนหินคลุก ถนนลูกรัง ถนนดิน ปรับปรุงถนนผิวแอสฟัลต์ติกคอนกรีต ปรับปรุงซ่อมแซม

(๑) แผนงานอุตสาหกรรมและการโยธา

ที่	โครงการ	วัตถุประสงค์	เป้าหมาย (ผลผลิตโครงการ)	งบประมาณ					ตัวชี้วัด (KPI)	ผลที่คาดว่าจะได้รับ	ที่มาของโครงการ	หน่วยงานรับผิดชอบหลัก
				๒๕๖๖ (บาท)	๒๕๖๗ (บาท)	๒๕๖๘ (บาท)	๒๕๖๙ (บาท)	๒๕๗๐ (บาท)				
๕	ก่อสร้างถนนคอนกรีตเสริมเหล็กสายทางถนนภายในหมู่บ้านโนน หมู่ที่ ๕	เพื่อประชาชนได้รับความสะดวกในการสัญจร	ถนนคสล. จำนวน ๕ สายทาง	๕๐๐,๐๐๐	๕๐๐,๐๐๐	๕๐๐,๐๐๐	๕๐๐,๐๐๐	๕๐๐,๐๐๐	ร้อยละ ๙๐ การสัญจรได้รับความสะดวก	ทำให้ประชาชนได้รับความสะดวกในการสัญจร	แผนพัฒนาหมู่บ้าน หมู่ที่ ๕	กองช่าง
๖	ก่อสร้างถนนคอนกรีตเสริมเหล็กสายทางถนนภายใน หมู่บ้าน กุดโง้ง หมู่ที่ ๖	เพื่อประชาชนได้รับความสะดวกในการสัญจร	ถนนคสล. จำนวน ๕ สายทาง	๕๐๐,๐๐๐	๕๐๐,๐๐๐	๕๐๐,๐๐๐	๕๐๐,๐๐๐	๕๐๐,๐๐๐	ร้อยละ ๙๐ การสัญจรได้รับความสะดวก	ทำให้ประชาชนได้รับความสะดวกในการสัญจร	แผนพัฒนาหมู่บ้าน หมู่ที่ ๖	กองช่าง
๗	ก่อสร้างถนนคอนกรีตเสริมเหล็กสายทางถนนภายในบ้านกุดโง้ง หมู่ที่ ๗	เพื่อประชาชนได้รับความสะดวกในการสัญจร	ถนนคสล. จำนวน ๕ สายทาง	๕๐๐,๐๐๐	๕๐๐,๐๐๐	๕๐๐,๐๐๐	๕๐๐,๐๐๐	๕๐๐,๐๐๐	ร้อยละ ๙๐ การสัญจรได้รับความสะดวก	ทำให้ประชาชนได้รับความสะดวกในการสัญจร	แผนพัฒนาหมู่บ้าน หมู่ที่ ๗	กองช่าง
๘	ก่อสร้างถนนคอนกรีตเสริมเหล็กสายทางถนนภายในหมู่บ้านเจริญพัฒนา หมู่ที่ ๘	เพื่อประชาชนได้รับความสะดวกในการสัญจร	ถนนคสล. จำนวน ๕ สายทาง	๕๐๐,๐๐๐	๕๐๐,๐๐๐	๕๐๐,๐๐๐	๕๐๐,๐๐๐	๕๐๐,๐๐๐	ร้อยละ ๙๐ การสัญจรได้รับความสะดวก	ทำให้ประชาชนได้รับความสะดวกในการสัญจร	แผนพัฒนาหมู่บ้าน หมู่ที่ ๘	กองช่าง

รายละเอียดโครงการพัฒนา

ที่นำมาจากแผนพัฒนาหมู่บ้านและแผนพัฒนาชุมชน (พ.ศ. ๒๕๖๖ – ๒๕๗๐)

แบบ ผ.๐๒/๑

องค์การบริหารส่วนตำบลโพ้นขา อำเภอเมืองศรีสะเกษ จังหวัดศรีสะเกษ

- ก. ยุทธศาสตร์ชาติ ๒๐ ปี ยุทธศาสตร์ที่ ๒ ยุทธศาสตร์ชาติด้านการสร้างความสามารถในการแข่งขัน
- ข. แผนพัฒนาเศรษฐกิจและสังคมแห่งชาติ ฉบับที่ ๑๓ หมายความว่า ๘ ไทยมีพื้นที่และเมืองอัจฉริยะที่น้อยอยู่ ปลอดภัย เติบโตได้อย่างยั่งยืน
- ค. Sustainable Development Goals: SDGs เป้าหมายที่ ๙ สร้างโครงสร้างพื้นฐาน ส่งเสริมการพัฒนาอุตสาหกรรมที่ครอบคลุมและยั่งยืนและส่งเสริมนวัตกรรม / เป้าประสงค์ ๑
- ง. ยุทธศาสตร์จังหวัดศรีสะเกษ ยุทธศาสตร์ ที่ ๓ พัฒนาเมืองน่าอยู่ สู่คุณภาพชีวิตประชาชนในทุกมิติ
- จ. ยุทธศาสตร์การพัฒนาขององค์กรปกครองส่วนท้องถิ่นในเขตจังหวัดศรีสะเกษ ยุทธศาสตร์ที่ ๕ พัฒนาและยกระดับโครงสร้างพื้นฐานให้เชื่อมโยงการพัฒนาทุกมิติ
๑. ยุทธศาสตร์ที่ ๑ ยุทธศาสตร์การพัฒนาด้านโครงสร้างพื้นฐาน
- ๑.๑ กลยุทธ์ การคมนาคมทั้งทางบกและทางน้ำ ก่อสร้างถนนคอนกรีต ถนนหินคลุก ถนนลูกรัง ถนนดิน ปรับปรุงถนนผิวแอสฟัลท์ติกคอนกรีต ปรับปรุงซ่อมแซม
- (๑) แผนงานอุตสาหกรรมและการโยธา

ที่	โครงการ	วัตถุประสงค์	เป้าหมาย (ผลผลิตโครงการ)	งบประมาณ					ตัวชี้วัด (KPI)	ผลที่คาดว่าจะได้รับ	ที่มาของโครงการ	หน่วยงานรับผิดชอบหลัก
				๒๕๖๖ (บาท)	๒๕๖๗ (บาท)	๒๕๖๘ (บาท)	๒๕๖๙ (บาท)	๒๕๗๐ (บาท)				
๙	ก่อสร้างถนนคอนกรีตเสริมเหล็กสายทางถนนภายในบ้านบก หมู่ที่ ๙	เพื่อประชาชนได้รับความสะดวกในการสัญจร	ถนนคสล. จำนวน ๕ สายทาง	๕๐๐,๐๐๐	๕๐๐,๐๐๐	๕๐๐,๐๐๐	๕๐๐,๐๐๐	๕๐๐,๐๐๐	ร้อยละ ๙๐ การสัญจรได้รับความสะดวก	ทำให้ประชาชนได้รับความสะดวกในการสัญจร	แผนพัฒนาหมู่บ้าน หมู่ที่ ๙	กองช่าง
๑๐	ก่อสร้างถนนคอนกรีตเสริมเหล็กสายทางถนนภายในบ้านกุดโจ้ง หมู่ที่ ๑๐	เพื่อประชาชนได้รับความสะดวกในการสัญจร	ถนนคสล. จำนวน ๕ สายทาง	๕๐๐,๐๐๐	๕๐๐,๐๐๐	๕๐๐,๐๐๐	๕๐๐,๐๐๐	๕๐๐,๐๐๐	ร้อยละ ๙๐ การสัญจรได้รับความสะดวก	ทำให้ประชาชนได้รับความสะดวกในการสัญจร	แผนพัฒนาหมู่บ้าน หมู่ที่ ๑๐	กองช่าง

รายละเอียดโครงการพัฒนา

ที่นำมาจากแผนพัฒนาหมู่บ้านและแผนพัฒนาชุมชน (พ.ศ. ๒๕๖๖ – ๒๕๗๐)

องค์การบริหารส่วนตำบลโพ้น้ำ อำเภอมะนัง จังหวัดศรีสะเกษ

- ก. ยุทธศาสตร์ชาติ ๒๐ ปี ยุทธศาสตร์ที่ ๒ ยุทธศาสตร์ชาติด้านการสร้างความสามารถในการแข่งขัน
- ข. แผนพัฒนาเศรษฐกิจและสังคมแห่งชาติ ฉบับที่ ๑๓ หมายความว่า ๗ ไทยมีวิสาหกิจขนาดกลางและขนาดย่อมที่เข้มแข็ง มีศักยภาพสูงและสามารถแข่งขันได้
- ค. Sustainable Development Goals: SDGs เป้าหมายที่ ๘ ส่งเสริมการเติบโตทางเศรษฐกิจต่อเนื่อง ครอบคลุมและยั่งยืน การจ้างงานเต็มที่ มีผลิตภาพ ฯ /เป้าประสงค์ ๓
- ง. ยุทธศาสตร์จังหวัดศรีสะเกษ ยุทธศาสตร์ ที่ ๑ ยกระดับการผลิตสินค้าการเกษตรสู่มาตรฐานอย่างครบวงจร
- จ. ยุทธศาสตร์การพัฒนาขององค์กรปกครองส่วนท้องถิ่นในเขตจังหวัดศรีสะเกษ ยุทธศาสตร์ที่ ๓ ยกระดับคุณภาพสินค้าการเกษตรให้เป็นเกษตรปลอดภัย
๑. ยุทธศาสตร์ที่ ๒ ยุทธศาสตร์การพัฒนาด้านเศรษฐกิจ
- ๑.๑ กลยุทธ์ ที่ ๑ ส่งเสริมการประกอบอาชีพ และยกระดับรายได้ของประชาชน
- (๑) แผนงานบริหารงานทั่วไป

ที่	โครงการ	วัตถุประสงค์	เป้าหมาย (ผลผลิต โครงการ)	งบประมาณ					ตัวชี้วัด (KPI)	ผลที่คาดว่าจะได้รับ	ที่มาของ โครงการ	หน่วยงาน รับผิดชอบ
				๒๕๖๖ (บาท)	๒๕๖๗ (บาท)	๒๕๖๘ (บาท)	๒๕๖๙ (บาท)	๒๕๗๐ (บาท)				
๑	โครงการอบรมเพิ่ม ประสิทธิภาพกลุ่ม เกษตรกรบ้านโพ้น้ำ หมู่ที่ ๑	อบรมเพิ่ม ประสิทธิภาพ กลุ่มเกษตรกร	จัดอบรม จำนวน ๕ ครั้ง	๑๐,๐๐๐	๑๐,๐๐๐	๑๐,๐๐๐	๑๐,๐๐๐	๑๐,๐๐๐	ร้อยละ ๘๐ กลุ่มได้รับ การพัฒนา ศักยภาพ	ทำให้กลุ่ม เกษตรกรมี ความรู้ เพิ่มขึ้น	แผนพัฒนา หมู่บ้าน หมู่ที่ ๑	สำนักปลัด อบต.
๒	โครงการฝึกอบรม ส่งเสริมพัฒนา อาชีพบ้านโพ้น้ำ หมู่ที่ ๑	อบรมเพิ่ม ประสิทธิภาพ กลุ่มอาชีพ	จัดอบรม จำนวน ๕ ครั้ง	๑๐,๐๐๐	๑๐,๐๐๐	๑๐,๐๐๐	๑๐,๐๐๐	๑๐,๐๐๐	ร้อยละ ๘๐ กลุ่มอาชีพได้ พัฒนา ศักยภาพ	ทำให้กลุ่ม อาชีพมี ความรู้ เพิ่มขึ้น	แผนพัฒนา หมู่บ้าน หมู่ที่ ๑	สำนักปลัด อบต.
๓	โครงการอบรมเพิ่ม ประสิทธิภาพกลุ่ม เกษตรกรบ้านหนองเหล็ก หมู่ที่ ๒	อบรมเพิ่ม ประสิทธิภาพ กลุ่มเกษตรกร	จัดอบรม จำนวน ๕ ครั้ง	๑๐,๐๐๐	๑๐,๐๐๐	๑๐,๐๐๐	๑๐,๐๐๐	๑๐,๐๐๐	ร้อยละ ๘๐ กลุ่มได้รับ การพัฒนา ศักยภาพ	ทำให้กลุ่ม เกษตรกรมี ความรู้ เพิ่มขึ้น	แผนพัฒนา หมู่บ้าน หมู่ที่ ๒	สำนักปลัด อบต.
๔	โครงการฝึกอบรม ส่งเสริมพัฒนา อาชีพบ้านหนองเหล็ก หมู่ที่ ๒	อบรมเพิ่ม ประสิทธิภาพ กลุ่มอาชีพ	จัดอบรม จำนวน ๕ ครั้ง	๑๐,๐๐๐	๑๐,๐๐๐	๑๐,๐๐๐	๑๐,๐๐๐	๑๐,๐๐๐	ร้อยละ ๘๐ กลุ่มอาชีพ ได้รับการ พัฒนา ศักยภาพ	ทำให้กลุ่ม อาชีพมี ความรู้ เพิ่มขึ้น	แผนพัฒนา หมู่บ้าน หมู่ที่ ๒	สำนักปลัด อบต.

รายละเอียดโครงการพัฒนา
ที่นำมาจากแผนพัฒนาหมู่บ้านและแผนพัฒนาชุมชน (พ.ศ. ๒๕๖๖ – ๒๕๗๐)
องค์การบริหารส่วนตำบลโพ้นขา อำเภอเมืองศรีสะเกษ จังหวัดศรีสะเกษ

แบบ ผ.๐๒/๑

- ก. ยุทธศาสตร์ชาติ ๒๐ ปี ยุทธศาสตร์ที่ ๒ ยุทธศาสตร์ชาติด้านการสร้างความสามารถในการแข่งขัน
- ข. แผนพัฒนาเศรษฐกิจและสังคมแห่งชาติ ฉบับที่ ๑๓ หมายความว่า ๗ ไทยมีวิสาหกิจขนาดกลางและขนาดย่อมที่เข้มแข็ง มีศักยภาพสูงและสามารถแข่งขันได้
- ค. Sustainable Development Goals: SDGs เป้าหมายที่ ๘ ส่งเสริมการเติบโตทางเศรษฐกิจต่อเนื่อง ครอบคลุมและยั่งยืน การจ้างงานเต็มที่ มีผลิตภาพ ฯ /เป้าประสงค์ ๓
- ง. ยุทธศาสตร์จังหวัดศรีสะเกษ ยุทธศาสตร์ ที่ ๑ ยกระดับการผลิตสินค้าการเกษตรสู่มาตรฐานอย่างครบวงจร
- จ. ยุทธศาสตร์การพัฒนาขององค์กรปกครองส่วนท้องถิ่นในเขตจังหวัดศรีสะเกษ ยุทธศาสตร์ที่ ๓ ยกระดับคุณภาพสินค้าการเกษตรให้เป็นเกษตรปลอดภัย
๑. ยุทธศาสตร์ที่ ๒ ยุทธศาสตร์การพัฒนาด้านเศรษฐกิจ
- ๑.๑ กลยุทธ์ ที่ ๑ ส่งเสริมการประกอบอาชีพ และยกระดับรายได้ของประชาชน
- (๑) แผนงานบริหารงานทั่วไป

ที่	โครงการ	วัตถุประสงค์	เป้าหมาย (ผลผลิต โครงการ)	งบประมาณ					ตัวชี้วัด (KPI)	ผลที่คาดว่าจะ ได้รับ	ที่มาของ โครงการ	หน่วยงาน รับผิดชอบ
				๒๕๖๖ (บาท)	๒๕๖๗ (บาท)	๒๕๖๘ (บาท)	๒๕๖๙ (บาท)	๒๕๗๐ (บาท)				
๕	โครงการอบรมเพิ่ม ประสิทธิภาพกลุ่ม เกษตรกรบ้านบก หมู่ที่ ๓	อบรมเพิ่ม ประสิทธิภาพ กลุ่มเกษตรกร	จัดอบรม จำนวน ๕ ครั้ง	๑๐,๐๐๐	๑๐,๐๐๐	๑๐,๐๐๐	๑๐,๐๐๐	๑๐,๐๐๐	ร้อยละ ๘๐ กลุ่ม ได้รับการพัฒนา ศักยภาพ	ทำให้กลุ่ม เกษตรกรมี ความรู้ เพิ่มขึ้น	แผนพัฒนา หมู่บ้าน หมู่ที่ ๓	สำนักปลัด อบต.
๖	โครงการฝึกอบรม ส่งเสริมพัฒนากลุ่ม อาชีพบ้านบก หมู่ที่ ๓	อบรมเพิ่ม ประสิทธิภาพ กลุ่มอาชีพ	จัดอบรม จำนวน ๕ ครั้ง	๑๐,๐๐๐	๑๐,๐๐๐	๑๐,๐๐๐	๑๐,๐๐๐	๑๐,๐๐๐	ร้อยละ ๘๐ กลุ่ม อาชีพได้รับการ พัฒนาศักยภาพ	ทำให้กลุ่ม อาชีพมี ความรู้ เพิ่มขึ้น	แผนพัฒนา หมู่บ้าน หมู่ที่ ๓	สำนักปลัด อบต.
๗	โครงการอบรมเพิ่ม ประสิทธิภาพกลุ่ม เกษตรกรบ้านขนวน หมู่ที่ ๔	อบรมเพิ่ม ประสิทธิภาพ กลุ่มเกษตรกร	จัดอบรม จำนวน ๕ ครั้ง	๑๐,๐๐๐	๑๐,๐๐๐	๑๐,๐๐๐	๑๐,๐๐๐	๑๐,๐๐๐	ร้อยละ ๘๐ กลุ่ม ได้รับการพัฒนา ศักยภาพ	ทำให้กลุ่ม เกษตรกรมี ความรู้ เพิ่มขึ้น	แผนพัฒนา หมู่บ้าน หมู่ที่ ๔	สำนักปลัด อบต.
๘	โครงการฝึกอบรม ส่งเสริมพัฒนากลุ่ม อาชีพบ้านขนวน หมู่ที่ ๔	อบรมเพิ่ม ประสิทธิภาพ กลุ่มอาชีพ	จัดอบรม จำนวน ๕ ครั้ง	๑๐,๐๐๐	๑๐,๐๐๐	๑๐,๐๐๐	๑๐,๐๐๐	๑๐,๐๐๐	ร้อยละ ๘๐ กลุ่ม อาชีพได้รับการ พัฒนาศักยภาพ	ทำให้กลุ่ม อาชีพมี ความรู้ เพิ่มขึ้น	แผนพัฒนา หมู่บ้าน หมู่ที่ ๔	สำนักปลัด อบต.

รายละเอียดโครงการพัฒนา
ที่นำมาจากแผนพัฒนาหมู่บ้านและแผนพัฒนาชุมชน (พ.ศ. ๒๕๖๖ – ๒๕๗๐)
องค์การบริหารส่วนตำบลโพ้นขา อำเภอเมืองศรีสะเกษ จังหวัดศรีสะเกษ

แบบ ผ.๐๒/๑

- ก. ยุทธศาสตร์ชาติ ๒๐ ปี ยุทธศาสตร์ที่ ๒ ยุทธศาสตร์ชาติด้านการสร้างความสามารถในการแข่งขัน
- ข. แผนพัฒนาเศรษฐกิจและสังคมแห่งชาติ ฉบับที่ ๑๓ หมายความว่าที่ ๗ ไทยมีวิสาหกิจขนาดกลางและขนาดย่อมที่เข้มแข็ง มีศักยภาพสูงและสามารถแข่งขันได้
- ค. Sustainable Development Goals: SDGs เป้าหมายที่ ๘ ส่งเสริมการเติบโตทางเศรษฐกิจต่อเนื่อง ครอบคลุมและยั่งยืน การจ้างงานเต็มที่ มีผลิตภาพ ฯ /เป้าประสงค์ ๓
- ง. ยุทธศาสตร์จังหวัดศรีสะเกษ ยุทธศาสตร์ ที่ ๑ ยกระดับการผลิตสินค้าการเกษตรสู่มาตรฐานอย่างครบวงจร
- จ. ยุทธศาสตร์การพัฒนาขององค์กรปกครองส่วนท้องถิ่นในเขตจังหวัดศรีสะเกษ ยุทธศาสตร์ที่ ๓ ยกระดับคุณภาพสินค้าการเกษตรให้เป็นเกษตรปลอดภัย
๑. ยุทธศาสตร์ที่ ๒ ยุทธศาสตร์การพัฒนาด้านเศรษฐกิจ
- ๑.๑ กลยุทธ์ ที่ ๑ ส่งเสริมการประกอบอาชีพ และยกระดับรายได้ของประชาชน
- (๑) แผนงานบริหารงานทั่วไป

ที่	โครงการ	วัตถุประสงค์	เป้าหมาย (ผลผลิต โครงการ)	งบประมาณ					ตัวชี้วัด (KPI)	ผลที่คาดว่าจะ ได้รับ	ที่มาของ โครงการ	หน่วยงาน รับผิดชอบ
				๒๕๖๖ (บาท)	๒๕๖๗ (บาท)	๒๕๖๘ (บาท)	๒๕๖๙ (บาท)	๒๕๗๐ (บาท)				
๙	โครงการอบรมเพิ่ม ประสิทธิภาพกลุ่ม เกษตรกรบ้านโนน หมู่ที่ ๕	อบรมเพิ่ม ประสิทธิภาพ กลุ่มเกษตรกร	จัดอบรม จำนวน ๕ ครั้ง	๑๐,๐๐๐	๑๐,๐๐๐	๑๐,๐๐๐	๑๐,๐๐๐	๑๐,๐๐๐	ร้อยละ ๘๐ กลุ่มได้รับการ พัฒนา ศักยภาพ	ทำให้กลุ่ม เกษตรกรมี ความรู้ เพิ่มขึ้น	แผนพัฒนา หมู่บ้าน หมู่ที่ ๕	สำนักปลัด อบต.
๑๐	โครงการฝึกอบรม ส่งเสริมพัฒนากลุ่ม อาชีพบ้านโนน หมู่ที่ ๕	อบรมเพิ่ม ประสิทธิภาพ กลุ่มอาชีพ	จัดอบรม จำนวน ๕ ครั้ง	๑๐,๐๐๐	๑๐,๐๐๐	๑๐,๐๐๐	๑๐,๐๐๐	๑๐,๐๐๐	ร้อยละ ๘๐ กลุ่มอาชีพได้ พัฒนา ศักยภาพ	ทำให้กลุ่ม อาชีพมี ความรู้ เพิ่มขึ้น	แผนพัฒนา หมู่บ้าน หมู่ที่ ๕	สำนักปลัด อบต.
๑๑	โครงการอบรมเพิ่ม ประสิทธิภาพกลุ่ม เกษตรกรบ้านกุดไทรง หมู่ที่ ๖	อบรมเพิ่ม ประสิทธิภาพ กลุ่มเกษตรกร	จัดอบรม จำนวน ๕ ครั้ง	๑๐,๐๐๐	๑๐,๐๐๐	๑๐,๐๐๐	๑๐,๐๐๐	๑๐,๐๐๐	ร้อยละ ๘๐ กลุ่มได้รับการ พัฒนา ศักยภาพ	ทำให้กลุ่ม เกษตรกรมี ความรู้ เพิ่มขึ้น	แผนพัฒนา หมู่บ้าน หมู่ที่ ๖	สำนักปลัด อบต.
๑๒	โครงการฝึกอบรม ส่งเสริมพัฒนากลุ่ม อาชีพบ้านกุดไทรง หมู่ที่ ๖	อบรมเพิ่ม ประสิทธิภาพ กลุ่มอาชีพ	จัดอบรม จำนวน ๕ ครั้ง	๑๐,๐๐๐	๑๐,๐๐๐	๑๐,๐๐๐	๑๐,๐๐๐	๑๐,๐๐๐	ร้อยละ ๘๐ กลุ่มอาชีพ ได้รับการ พัฒนา ศักยภาพ	ทำให้กลุ่ม อาชีพมี ความรู้ เพิ่มขึ้น	แผนพัฒนา หมู่บ้าน หมู่ที่ ๖	สำนักปลัด อบต.

รายละเอียดโครงการพัฒนา

ที่นำมาจากแผนพัฒนาหมู่บ้านและแผนพัฒนาชุมชน (พ.ศ. ๒๕๖๖ – ๒๕๗๐)

องค์การบริหารส่วนตำบลโพ้น้ำ อำเภอมะนัง จังหวัดศรีสะเกษ

แบบ ผ.๐๒/๑

- ก. ยุทธศาสตร์ชาติ ๒๐ ปี ยุทธศาสตร์ที่ ๒ ยุทธศาสตร์ชาติด้านการสร้างความสามารถในการแข่งขัน
- ข. แผนพัฒนาเศรษฐกิจและสังคมแห่งชาติ ฉบับที่ ๑๓ หมายความว่า ๗ ไทยมีวิสาหกิจขนาดกลางและขนาดย่อมที่เข้มแข็ง มีศักยภาพสูงและสามารถแข่งขันได้
- ค. Sustainable Development Goals: SDGs เป้าหมายที่ ๘ ส่งเสริมการเติบโตทางเศรษฐกิจต่อเนื่อง ครอบคลุมและยั่งยืน การจ้างงานเต็มที่ มีผลผลิตภาพ ฯ/เป้าประสงค์ ๓
- ง. ยุทธศาสตร์จังหวัดศรีสะเกษ ยุทธศาสตร์ ที่ ๑ ยกระดับการผลิตสินค้าการเกษตรสู่มาตรฐานอย่างครบวงจร
- จ. ยุทธศาสตร์การพัฒนาขององค์กรปกครองส่วนท้องถิ่นในเขตจังหวัดศรีสะเกษ ยุทธศาสตร์ที่ ๓ ยกระดับคุณภาพสินค้าการเกษตรให้เป็นเกษตรปลอดภัย
๑. ยุทธศาสตร์ที่ ๒ ยุทธศาสตร์การพัฒนาด้านเศรษฐกิจ
- ๑.๑ กลยุทธ์ ที่ ๑ ส่งเสริมการประกอบอาชีพ และยกระดับรายได้ของประชาชน
- (๑) แผนงานบริหารงานทั่วไป

ที่	โครงการ	วัตถุประสงค์	เป้าหมาย (ผลผลิต โครงการ)	งบประมาณ					ตัวชี้วัด (KPI)	ผลที่คาดว่าจะได้รับ	ที่มาของ โครงการ	หน่วยงาน รับผิดชอบ
				๒๕๖๖ (บาท)	๒๕๖๗ (บาท)	๒๕๖๘ (บาท)	๒๕๖๙ (บาท)	๒๕๗๐ (บาท)				
๑๓	โครงการอบรมเพิ่ม ประสิทธิภาพกลุ่มเกษตรกร บ้านกุดไทรงาม หมู่ที่ ๗	อบรมเพิ่ม ประสิทธิภาพ กลุ่มเกษตรกร	จัดอบรม จำนวน ๕ ครั้ง	๑๐,๐๐๐	๑๐,๐๐๐	๑๐,๐๐๐	๑๐,๐๐๐	๑๐,๐๐๐	ร้อยละ ๘๐ กลุ่ม ได้รับการพัฒนา ศักยภาพ	ทำให้กลุ่ม เกษตรกรมี ความรู้ เพิ่มขึ้น	แผนพัฒนา หมู่บ้าน หมู่ที่ ๗	สำนักปลัด อบต.
๑๔	โครงการฝึกอบรมส่งเสริม พัฒนากลุ่มอาชีพ บ้านกุดไทรงาม หมู่ที่ ๗	อบรมเพิ่ม ประสิทธิภาพ กลุ่มอาชีพ	จัดอบรม จำนวน ๕ ครั้ง	๑๐,๐๐๐	๑๐,๐๐๐	๑๐,๐๐๐	๑๐,๐๐๐	๑๐,๐๐๐	ร้อยละ ๘๐ กลุ่ม อาชีพได้รับการ พัฒนาศักยภาพ	ทำให้กลุ่ม อาชีพมี ความรู้ เพิ่มขึ้น	แผนพัฒนา หมู่บ้าน หมู่ที่ ๗	สำนักปลัด อบต.
๑๕	โครงการอบรมเพิ่ม ประสิทธิภาพกลุ่มเกษตรกร บ้านเจริญพัฒนา หมู่ที่ ๘	อบรมเพิ่ม ประสิทธิภาพ กลุ่มเกษตรกร	จัดอบรม จำนวน ๕ ครั้ง	๑๐,๐๐๐	๑๐,๐๐๐	๑๐,๐๐๐	๑๐,๐๐๐	๑๐,๐๐๐	ร้อยละ ๘๐ กลุ่ม ได้รับการพัฒนา ศักยภาพ	ทำให้กลุ่ม เกษตรกรมี ความรู้ เพิ่มขึ้น	แผนพัฒนา หมู่บ้าน หมู่ที่ ๘	สำนักปลัด อบต.
๑๖	โครงการฝึกอบรมส่งเสริม พัฒนากลุ่มอาชีพ บ้านเจริญพัฒนา หมู่ที่ ๘	อบรมเพิ่ม ประสิทธิภาพ กลุ่มอาชีพ	จัดอบรม จำนวน ๕ ครั้ง	๑๐,๐๐๐	๑๐,๐๐๐	๑๐,๐๐๐	๑๐,๐๐๐	๑๐,๐๐๐	ร้อยละ ๘๐ กลุ่ม อาชีพได้รับการ พัฒนาศักยภาพ	ทำให้กลุ่ม อาชีพมี ความรู้ เพิ่มขึ้น	แผนพัฒนา หมู่บ้าน หมู่ที่ ๘	สำนักปลัด อบต.

รายละเอียดโครงการพัฒนา

ที่นำมาจากแผนพัฒนาหมู่บ้านและแผนพัฒนาชุมชน (พ.ศ. ๒๕๖๖ – ๒๕๗๐)

องค์การบริหารส่วนตำบลโพ้นขา อำเภอเมืองศรีสะเกษ จังหวัดศรีสะเกษ

แบบ ผ.๐๒/๑

- ก. ยุทธศาสตร์ชาติ ๒๐ ปี ยุทธศาสตร์ที่ ๒ ยุทธศาสตร์ชาติด้านการสร้างความสามารถในการแข่งขัน
- ข. แผนพัฒนาเศรษฐกิจและสังคมแห่งชาติ ฉบับที่ ๑๓ หมายความว่า ๗ ไทยมีวิสาหกิจขนาดกลางและขนาดย่อมที่เข้มแข็ง มีศักยภาพสูงและสามารถแข่งขันได้
- ค. Sustainable Development Goals: SDGs เป้าหมายที่ ๘ ส่งเสริมการเติบโตทางเศรษฐกิจต่อเนื่อง ครอบคลุมและยั่งยืน การจ้างงานเต็มที่ มีผลผลิตภาพ ฯ /เป้าประสงค์ ๓
- ง. ยุทธศาสตร์จังหวัดศรีสะเกษ ยุทธศาสตร์ ที่ ๑ ยกระดับการผลิตสินค้าการเกษตรสู่มาตรฐานอย่างครบวงจร
- จ. ยุทธศาสตร์การพัฒนาขององค์กรปกครองส่วนท้องถิ่นในเขตจังหวัดศรีสะเกษ ยุทธศาสตร์ที่ ๓ ยกระดับคุณภาพสินค้าการเกษตรให้เป็นเกษตรปลอดภัย
๑. ยุทธศาสตร์ที่ ๒ ยุทธศาสตร์การพัฒนาด้านเศรษฐกิจ
- ๑.๑ กลยุทธ์ ที่ ๑ ส่งเสริมการประกอบอาชีพ และยกระดับรายได้ของประชาชน
- (๑) แผนงานบริหารงานทั่วไป

ที่	โครงการ	วัตถุประสงค์	เป้าหมาย (ผลผลิต โครงการ)	งบประมาณ					ตัวชี้วัด (KPI)	ผลที่คาดว่าจะ ได้รับ	ที่มาของ โครงการ	หน่วยงาน รับผิดชอบ
				๒๕๖๖ (บาท)	๒๕๖๗ (บาท)	๒๕๖๘ (บาท)	๒๕๖๙ (บาท)	๒๕๗๐ (บาท)				
๑๗	โครงการอบรมเพิ่ม ประสิทธิภาพ กลุ่มเกษตรกร บ้านบก หมู่ที่ ๙	อบรมเพิ่ม ประสิทธิภาพ กลุ่มเกษตรกร	จัดอบรม จำนวน ๕ ครั้ง	๑๐,๐๐๐	๑๐,๐๐๐	๑๐,๐๐๐	๑๐,๐๐๐	๑๐,๐๐๐	ร้อยละ ๘๐ กลุ่ม ได้รับการพัฒนา ศักยภาพ	ทำให้กลุ่ม เกษตรกรมี ความรู้ เพิ่มขึ้น	แผนพัฒนา หมู่บ้าน หมู่ที่ ๙	สำนักปลัด อบต.
๑๘	โครงการฝึกอบรม ส่งเสริมพัฒนา กลุ่มอาชีพ บ้านบก หมู่ที่ ๙	อบรมเพิ่ม ประสิทธิภาพ กลุ่มอาชีพ	จัดอบรม จำนวน ๕ ครั้ง	๑๐,๐๐๐	๑๐,๐๐๐	๑๐,๐๐๐	๑๐,๐๐๐	๑๐,๐๐๐	ร้อยละ ๘๐ กลุ่ม อาชีพได้รับการ พัฒนาศักยภาพ	ทำให้กลุ่ม อาชีพมี ความรู้ เพิ่มขึ้น	แผนพัฒนา หมู่บ้าน หมู่ที่ ๙	สำนักปลัด อบต.
๑๙	โครงการอบรม เพิ่มประสิทธิภาพ กลุ่มเกษตรกร บ้านกุดไทรง หมู่ที่ ๑๐	อบรมเพิ่ม ประสิทธิภาพ กลุ่มเกษตรกร	จัดอบรม จำนวน ๕ ครั้ง	๑๐,๐๐๐	๑๐,๐๐๐	๑๐,๐๐๐	๑๐,๐๐๐	๑๐,๐๐๐	ร้อยละ ๘๐ กลุ่ม ได้รับการพัฒนา ศักยภาพ	ทำให้กลุ่ม เกษตรกรมี ความรู้ เพิ่มขึ้น	แผนพัฒนา หมู่บ้าน หมู่ที่ ๑๐	สำนักปลัด อบต.
๒๐	โครงการฝึกอบรม ส่งเสริมพัฒนา กลุ่มอาชีพ บ้านกุดไทรง หมู่ที่ ๑๐	อบรมเพิ่ม ประสิทธิภาพ กลุ่มอาชีพ	จัดอบรม จำนวน ๕ ครั้ง	๑๐,๐๐๐	๑๐,๐๐๐	๑๐,๐๐๐	๑๐,๐๐๐	๑๐,๐๐๐	ร้อยละ ๘๐ กลุ่ม อาชีพได้รับการ พัฒนาศักยภาพ	ทำให้กลุ่ม อาชีพมี ความรู้ เพิ่มขึ้น	แผนพัฒนา หมู่บ้าน หมู่ที่ ๑๐	สำนักปลัด อบต.

รายละเอียดโครงการพัฒนา แผนพัฒนาท้องถิ่น (พ.ศ. ๒๕๖๖ – ๒๕๗๐) แก้ไข (ครั้งที่ ๑/๒๕๖๖)

องค์การบริหารส่วนตำบลโพนข้า อำเภอมืองศรีสะเกษ จังหวัดศรีสะเกษ

แบบ ผ.๐๒/๒

- ก. ยุทธศาสตร์ชาติ ๒๐ ปี ยุทธศาสตร์ที่ ๑ ยุทธศาสตร์ชาติด้านการสร้างความสามารถในการแข่งขัน
- ข. แผนพัฒนาเศรษฐกิจและสังคมแห่งชาติ ฉบับที่ ๑๓ หมายความว่า ๘ ไทยมีพื้นที่และเมืองอัจฉริยะที่น้อยอยู่ ปลอดภัย เติบโตได้อย่างยั่งยืน
- ค. Sustainable Development Goals: SDGs เป้าหมายที่ ๙ สร้างโครงสร้างพื้นฐาน ส่งเสริมการพัฒนาอุตสาหกรรมที่ครอบคลุมและยั่งยืนและส่งเสริมนวัตกรรม / เป้าประสงค์ ๑
- ง. ยุทธศาสตร์จังหวัดศรีสะเกษ ยุทธศาสตร์ ที่ ๓ พัฒนาเมืองน่าอยู่ สู่คุณภาพชีวิตประชาชนในทุกมิติ
- จ. ยุทธศาสตร์การพัฒนาขององค์กรปกครองส่วนท้องถิ่นในเขตจังหวัดศรีสะเกษ ยุทธศาสตร์ที่ ๕ พัฒนาและยกระดับโครงสร้างพื้นฐานให้เชื่อมโยงการพัฒนาทุกมิติ
๑. ยุทธศาสตร์ที่ ๑ ยุทธศาสตร์การพัฒนาด้านโครงสร้างพื้นฐาน
- ๑.๑ กลยุทธ์ การคมนาคมทั้งทางบกและทางน้ำ ก่อสร้างถนนคอนกรีต ถนนหินคลุก ถนนลูกรัง ถนนดิน ปรับปรุงถนนผิวแอสฟัลต์ติกคอนกรีต ปรับปรุงซ่อมแซม

(๑) แผนงานอุตสาหกรรมและการโยธา

ที่	โครงการ	วัตถุประสงค์	เป้าหมาย (ผลผลิต โครงการ)	งบประมาณ					ตัวชี้วัด (KPI)	ผลที่คาดว่าจะได้รับ	หน่วยงาน รับผิดชอบ หลัก
				๒๕๖๖ (บาท)	๒๕๖๗ (บาท)	๒๕๖๘ (บาท)	๒๕๖๙ (บาท)	๒๕๗๐ (บาท)			
๑	ปรับปรุงถนนผิวจราจร แอสฟัลต์ติกคอนกรีต แยกทางหลวงหมายเลข ๒๒๑- เชื่อมถนนลาดยาง ทข.ศก. บ้านกุดโง้งไป บ้านบก (ศก.ถ ๑๒๖-๐๑)	เพื่อให้ ประชาชน ได้รับความ สะดวกในการ สัญจร	ถนนแอสฟัลท์ ติกคอนกรีต กว้าง ๕ เมตร ระยะทางยาว ๘๕๔ เมตร	๑,๐๐๐,๐๐๐	๑,๐๐๐,๐๐๐	๑,๐๐๐,๐๐๐	๑,๐๐๐,๐๐๐	๑,๐๐๐,๐๐๐	ร้อยละ ๙๐ ประชาชน สัญจร ได้รับความ สะดวก	ทำให้ ประชาชน ได้รับความ สะดวกในการ สัญจร	กองช่าง
๒	ก่อสร้างถนนคอนกรีตเสริม เหล็ก แยกถนนลาดยาง อบจ.ศก. - บ้านโพนข้า (ศก.ถ ๑๒๖-๐๒)	เพื่อให้ ประชาชน ได้รับความ สะดวกในการ สัญจร	ถนน คสล. กว้าง ๕ เมตร ระยะทางยาว ๒๘๕ เมตร	๑,๐๐๐,๐๐๐	๑,๐๐๐,๐๐๐	๑,๐๐๐,๐๐๐	๑,๐๐๐,๐๐๐	๑,๐๐๐,๐๐๐	ร้อยละ ๙๐ ประชาชน สัญจร ได้รับความ สะดวก	ทำให้ ประชาชน ได้รับความ สะดวกในการ สัญจร	กองช่าง
๓	ปรับปรุงถนนผิวจราจร แอสฟัลต์ติกคอนกรีต สาย ทางถนน คสล.และลาด ยาง สายทางบ้านกุดโง้ง - บ้านบก (ศก.ถ ๑๒๖-๐๓)	เพื่อให้ ประชาชน ได้รับความ สะดวกในการ สัญจร	ถนนแอสฟัลท์ ติกคอนกรีต กว้าง ๕ เมตร ระยะทางยาว ๒,๘๐๐ เมตร	๒,๐๐๐,๐๐๐	๑,๕๐๐,๐๐๐	๑,๕๐๐,๐๐๐	๑,๕๐๐,๐๐๐	๑,๕๐๐,๐๐๐	ร้อยละ ๙๐ ประชาชน สัญจร ได้รับความ สะดวก	ทำให้ ประชาชน ได้รับความ สะดวกในการ สัญจร	กองช่าง

รายละเอียดโครงการพัฒนา แผนพัฒนาท้องถิ่น (พ.ศ. ๒๕๖๖ – ๒๕๗๐) แก้ไข (ครั้งที่ ๑/๒๕๖๖)
องค์การบริหารส่วนตำบลโพนซา อำเภอมืองศรีสะเกษ จังหวัดศรีสะเกษ

แบบ ผ.๐๒/๒

- ก. ยุทธศาสตร์ชาติ ๒๐ ปี ยุทธศาสตร์ที่ ๑ ยุทธศาสตร์ชาติด้านการสร้างความสามารถในการแข่งขัน
- ข. แผนพัฒนาเศรษฐกิจและสังคมแห่งชาติ ฉบับที่ ๑๓ หมวดหมายที่ ๘ ไทยมีพื้นที่และเมืองอัจฉริยะที่น้อยอยู่ ปลอดภัย เติบโตได้อย่างยั่งยืน
- ค. Sustainable Development Goals: SDGs เป้าหมายที่ ๙ สร้างโครงสร้างพื้นฐาน ส่งเสริมการพัฒนาอุตสาหกรรมที่ครอบคลุมและยั่งยืนและส่งเสริมนวัตกรรม / เป้าประสงค์ ๑
- ง. ยุทธศาสตร์จังหวัดศรีสะเกษ ยุทธศาสตร์ ที่ ๓ พัฒนาเมืองน่าอยู่ สู่คุณภาพชีวิตประชาชนในทุกมิติ
- จ. ยุทธศาสตร์การพัฒนาขององค์กรปกครองส่วนท้องถิ่นในเขตจังหวัดศรีสะเกษ ยุทธศาสตร์ที่ ๕ พัฒนาและยกระดับโครงสร้างพื้นฐานให้เชื่อมโยงการพัฒนาทุกมิติ
๑. ยุทธศาสตร์ที่ ๑ ยุทธศาสตร์การพัฒนาด้านโครงสร้างพื้นฐาน
- ๑.๑ กลยุทธ์ การคมนาคมทั้งทางบกและทางน้ำ ก่อสร้างถนนคอนกรีต ถนนหินคลุก ถนนลูกรัง ถนนดิน ปรับปรุงถนนผิวแอสฟัลต์ติกคอนกรีต ปรับปรุงซ่อมแซม

(๑) แผนงานอุตสาหกรรมและการโยธา

ที่	โครงการ	วัตถุประสงค์	เป้าหมาย (ผลผลิต โครงการ)	งบประมาณ					ตัวชี้วัด (KPI)	ผลที่คาดว่าจะได้รับ	หน่วยงาน รับผิดชอบ หลัก
				๒๕๖๖ (บาท)	๒๕๖๗ (บาท)	๒๕๖๘ (บาท)	๒๕๖๙ (บาท)	๒๕๗๐ (บาท)			
๔	ปรับปรุงถนนผิวจราจร แอสฟัลต์ติกคอนกรีต สายทางภายในหมู่บ้านกุด โจ้ง - เชื่อมถนนลาดยาง ทข.ศก. สายทางบ้านกุด โจ้ง ไปบ้านบก (ศก.ถ ๑๒๖-๐๔)	เพื่อให้ ประชาชน ได้รับความ สะดวกในการ สัญจร	ถนนแอสฟัลต์ ติกคอนกรีต กว้าง ๕ เมตร ระยะทางยาว ๖๗๐ เมตร	-	๕๐๐,๐๐๐	๕๐๐,๐๐๐	๕๐๐,๐๐๐	๕๐๐,๐๐๐	ร้อยละ ๙๐ ประชาชน สัญจร ได้รับความ สะดวก	ทำให้ ประชาชน ได้รับความ สะดวกใน การสัญจร	กองช่าง
๕	ปรับปรุงถนนผิวจราจร แอสฟัลต์ติกคอนกรีต สายทางหลวงแผ่นดิน หมายเลข ๒๒๑ เชื่อม ถนนลาดยาง อบจ.ศก. สายทางบ้านกุดโจ้ง หนองเทา (ศก.ถ๑๒๖-๐๕)	เพื่อให้ ประชาชน ได้รับความ สะดวกในการ สัญจร	ถนนแอสฟัลต์ ติกคอนกรีต กว้าง ๕ เมตร ระยะทางยาว ๙๖๐ เมตร	-	-	๑,๐๐๐,๐๐๐	๑,๐๐๐,๐๐๐	๑,๐๐๐,๐๐๐	ร้อยละ ๙๐ ประชาชน สัญจร ได้รับความ สะดวก	ทำให้ ประชาชน ได้รับความ สะดวกใน การสัญจร	กองช่าง

รายละเอียดโครงการพัฒนา แผนพัฒนาท้องถิ่น (พ.ศ. ๒๕๖๖ – ๒๕๗๐) แกะไข (ครั้งที่ ๑/๒๕๖๖)

องค์การบริหารส่วนตำบลโพนซา อำเภอมืองศรีสะเกษ จังหวัดศรีสะเกษ

แบบ ผ.๐๒/๒

- ก. ยุทธศาสตร์ชาติ ๒๐ ปี ยุทธศาสตร์ที่ ๑ ยุทธศาสตร์ชาติด้านการสร้างความสามารถในการแข่งขัน
- ข. แผนพัฒนาเศรษฐกิจและสังคมแห่งชาติ ฉบับที่ ๑๓ หมายความว่า ๘ ไทยมีพื้นที่และเมืองอัจฉริยะที่น้อยอยู่ ปลอดภัย เติบโตได้อย่างยั่งยืน
- ค. Sustainable Development Goals: SDGs เป้าหมายที่ ๙ สร้างโครงสร้างพื้นฐาน ส่งเสริมการพัฒนาอุตสาหกรรมที่ครอบคลุมและยั่งยืนและส่งเสริมนวัตกรรม / เป้าประสงค์ ๑
- ง. ยุทธศาสตร์จังหวัดศรีสะเกษ ยุทธศาสตร์ ที่ ๓ พัฒนาเมืองน่าอยู่ สู่คุณภาพชีวิตประชาชนในทุกมิติ
- จ. ยุทธศาสตร์การพัฒนาขององค์กรปกครองส่วนท้องถิ่นในเขตจังหวัดศรีสะเกษ ยุทธศาสตร์ที่ ๕ พัฒนาและยกระดับโครงสร้างพื้นฐานให้เชื่อมโยงการพัฒนาทุกมิติ
- ๑ .ยุทธศาสตร์ที่ ๑ ยุทธศาสตร์การพัฒนาด้านโครงสร้างพื้นฐาน
- ๑.๑ กลยุทธ์ การคมนาคมทั้งทางบกและทางน้ำ ก่อสร้างถนนคอนกรีต ถนนหินคลุก ถนนลูกรัง ถนนดิน ปรับปรุงถนนผิวแอสฟัลต์ติกคอนกรีต ปรับปรุงซ่อมแซม

(๑) แผนงานอุตสาหกรรมและการโยธา

ที่	โครงการ	วัตถุประสงค์	เป้าหมาย (ผลผลิต โครงการ)	งบประมาณ					ตัวชี้วัด (KPI)	ผลที่คาดว่าจะ ได้รับ	หน่วยงาน รับผิดชอบ หลัก
				๒๕๖๖ (บาท)	๒๕๖๗ (บาท)	๒๕๖๘ (บาท)	๒๕๖๙ (บาท)	๒๕๗๐ (บาท)			
๖	ปรับปรุงถนนผิวจราจร แอสฟัลต์ติกคอนกรีต สายทางแยกทางหลวง แผ่นดิน หมายเลข ๒๒๑ เชื่อมถนนลาดยาง ทช.ศก. สายทางบ้านกุดไทรงัง ไป บ้านบก (ศก.๓๑๒๖-๐๖)	เพื่อให้ ประชาชน ได้รับความ สะดวกในการ สัญจร	ถนนแอสฟัลต์ ติกคอนกรีต กว้าง ๕ เมตร ระยะทางยาว ๘๕๔ เมตร	๑,๐๐๐,๐๐๐	๑,๐๐๐,๐๐๐	๑,๐๐๐,๐๐๐	๑,๐๐๐,๐๐๐	๑,๐๐๐,๐๐๐	ร้อยละ ๙๐ ประชาชน สัญจร ได้รับความ สะดวก	ทำให้ ประชาชน ได้รับความ สะดวกใน การสัญจร	กองช่าง
๗	ปรับปรุงถนนผิวจราจร แอสฟัลต์ติกคอนกรีต สายทาง ถนนบ้านขนวน – บ้านเหล่ายอด ต.จาน (ศก.๓๑๒๖-๐๗)	เพื่อให้ ประชาชน ได้รับความ สะดวกในการ สัญจร	ถนนแอสฟัลต์ ติกคอนกรีต กว้าง ๕ เมตร ระยะทางยาว ๒,๕๑๐ เมตร	๑,๕๐๐,๐๐๐	๑,๕๐๐,๐๐๐	๑,๕๐๐,๐๐๐	๑,๕๐๐,๐๐๐	๑,๕๐๐,๐๐๐	ร้อยละ ๙๐ ประชาชน สัญจร ได้รับความ สะดวก	ทำให้ ประชาชน ได้รับความ สะดวกใน การสัญจร	กองช่าง
๘	ปรับปรุงถนนผิวจราจร แอสฟัลต์ติกคอนกรีต สายทางถนนบ้านกุดไทรงัง – บ้านโพนค้อ ต. โพนค้อ (ศก.๓๑๒๖-๐๘)	เพื่อให้ ประชาชน ได้รับความ สะดวกในการ สัญจร	ถนนแอสฟัลต์ ติกคอนกรีต กว้าง ๕ เมตร ระยะทางยาว ๑,๔๑๐ เมตร	๑,๕๐๐,๐๐๐	๑,๕๐๐,๐๐๐	๑,๕๐๐,๐๐๐	๑,๕๐๐,๐๐๐	๑,๕๐๐,๐๐๐	ร้อยละ ๙๐ ประชาชน สัญจร ได้รับความ สะดวก	ทำให้ ประชาชน ได้รับความ สะดวกใน การสัญจร	กองช่าง

รายละเอียดโครงการพัฒนา แผนพัฒนาท้องถิ่น (พ.ศ. ๒๕๖๖ – ๒๕๗๐) แก้ไข (ครั้งที่ ๑/๒๕๖๖)

องค์การบริหารส่วนตำบลโพนซา อำเภอมืองศรีสะเกษ จังหวัดศรีสะเกษ

แบบ ผ.๐๒/๒

- ก. ยุทธศาสตร์ชาติ ๒๐ ปี ยุทธศาสตร์ที่ ๑ ยุทธศาสตร์ชาติด้านการสร้างความสามารถในการแข่งขัน
- ข. แผนพัฒนาเศรษฐกิจและสังคมแห่งชาติ ฉบับที่ ๑๓ หมายความว่า ๘ ไทยมีพื้นที่และเมืองอัจฉริยะที่น่าอยู่ ปลอดภัย เติบโตได้อย่างยั่งยืน
- ค. Sustainable Development Goals: SDGs เป้าหมายที่ ๙ สร้างโครงสร้างพื้นฐาน ส่งเสริมการพัฒนาอุตสาหกรรมที่ครอบคลุมและยั่งยืนและส่งเสริมนวัตกรรม / เป้าประสงค์ ๑
- ง. ยุทธศาสตร์จังหวัดศรีสะเกษ ยุทธศาสตร์ ที่ ๓ พัฒนาเมืองน่าอยู่ สู่คุณภาพชีวิตประชาชนในทุกมิติ
- จ. ยุทธศาสตร์การพัฒนาขององค์กรปกครองส่วนท้องถิ่นในเขตจังหวัดศรีสะเกษ ยุทธศาสตร์ที่ ๕ พัฒนาและยกระดับโครงสร้างพื้นฐานให้เชื่อมโยงการพัฒนาทุกมิติ
๑. ยุทธศาสตร์ที่ ๑ ยุทธศาสตร์การพัฒนาด้านโครงสร้างพื้นฐาน
- ๑.๑ กลยุทธ์ การคมนาคมทั้งทางบกและทางน้ำ ก่อสร้างถนนคอนกรีต ถนนหินคลุก ถนนลูกรัง ถนนดิน ปรับปรุงถนนผิวแอสฟัลต์ติกคอนกรีต ปรับปรุงซ่อมแซม

(๑) แผนงานอุตสาหกรรมและการโยธา

ที่	โครงการ	วัตถุประสงค์	เป้าหมาย (ผลผลิต โครงการ)	งบประมาณ					ตัวชี้วัด (KPI)	ผลที่คาดว่าจะ ได้รับ	หน่วยงาน รับผิดชอบ หลัก
				๒๕๖๖ (บาท)	๒๕๖๗ (บาท)	๒๕๖๘ (บาท)	๒๕๖๙ (บาท)	๒๕๗๐ (บาท)			
๙	ปรับปรุงถนนผิวจราจร แอสฟัลต์ติกคอนกรีต สายทาง บ้านบก - บ้านโนนกอง (ศก.ถ๑๒๖-๐๙)	เพื่อให้ ประชาชน ได้รับความ สะดวกในการ สัญจร	ถนนแอสฟัลท์ ติกคอนกรีต กว้าง ๕ เมตร ระยะทางยาว ๓,๑๓๐ เมตร	๑,๐๐๐,๐๐๐	๑,๐๐๐,๐๐๐	๒,๐๐๐,๐๐๐	๓,๐๐๐,๐๐๐	๓,๐๐๐,๐๐๐	ร้อยละ ๙๐ ประชาชน สัญจร ได้รับความ สะดวก	ทำให้ ประชาชน ได้รับความ สะดวกใน การสัญจร	กองช่าง
๑๐	ปรับปรุงถนนผิวจราจร แอสฟัลต์ติกคอนกรีต สายทางถนนบ้านขนวน - บ้านโพนค้อ ต.โพนค้อ (ศก.ถ๑๒๖-๑๐)	เพื่อให้ ประชาชน ได้รับความ สะดวกในการ สัญจร	ถนนแอสฟัลท์ ติกคอนกรีต กว้าง ๔ เมตร ระยะทางยาว ๑,๙๓๖ เมตร	๑,๐๐๐,๐๐๐	๑,๐๐๐,๐๐๐	๑,๐๐๐,๐๐๐	๑,๐๐๐,๐๐๐	๑,๐๐๐,๐๐๐	ร้อยละ ๙๐ ประชาชน สัญจร ได้รับความ สะดวก	ทำให้ ประชาชน ได้รับความ สะดวกใน การสัญจร	กองช่าง
๑๑	ก่อสร้างถนนคอนกรีต เสริมเหล็ก สายทางถนน ลูกรังสายทางบ้านโนน - เชื่อมถนนลาดยาง อบจ. ศก. บ้านกุดไทรงังไปบ้าน หนองเทา (ศก.ถ๑๒๖-๑๑)	เพื่อให้ ประชาชน ได้รับความ สะดวกในการ สัญจร	ถนน คสล. กว้าง ๕ เมตร ระยะทางยาว ๒,๙๘๕ เมตร	๔,๐๐๐,๐๐๐	๒,๐๐๐,๐๐๐	๑,๐๐๐,๐๐๐	๑,๐๐๐,๐๐๐	๑,๐๐๐,๐๐๐	ร้อยละ ๙๐ ประชาชน สัญจร ได้รับความ สะดวก	ทำให้ ประชาชน ได้รับความ สะดวกใน การสัญจร	กองช่าง

รายละเอียดโครงการพัฒนา แผนพัฒนาท้องถิ่น (พ.ศ. ๒๕๖๖ – ๒๕๗๐) แก้ไข (ครั้งที่ ๑/๒๕๖๖)

องค์การบริหารส่วนตำบลโพนซา อำเภอมืองศรีสะเกษ จังหวัดศรีสะเกษ

แบบ ผ.๐๒/๒

- ก. ยุทธศาสตร์ชาติ ๒๐ ปี ยุทธศาสตร์ที่ ๑ ยุทธศาสตร์ชาติด้านการสร้างความสามารถในการแข่งขัน
- ข. แผนพัฒนาเศรษฐกิจและสังคมแห่งชาติ ฉบับที่ ๑๓ หมายความว่า ๘ ไทยมีพื้นที่และเมืองอัจฉริยะที่น่าอยู่ ปลอดภัย เติบโตได้อย่างยั่งยืน
- ค. Sustainable Development Goals: SDGs เป้าหมายที่ ๙ สร้างโครงสร้างพื้นฐาน ส่งเสริมการพัฒนาอุตสาหกรรมที่ครอบคลุมและยั่งยืนและส่งเสริมนวัตกรรม / เป้าประสงค์ ๑
- ง. ยุทธศาสตร์จังหวัดศรีสะเกษ ยุทธศาสตร์ ที่ ๓ พัฒนาเมืองน่าอยู่ สู่คุณภาพชีวิตประชาชนในทุกมิติ
- จ. ยุทธศาสตร์การพัฒนาขององค์กรปกครองส่วนท้องถิ่นในเขตจังหวัดศรีสะเกษ ยุทธศาสตร์ที่ ๕ พัฒนาและยกระดับโครงสร้างพื้นฐานให้เชื่อมโยงการพัฒนาทุกมิติ
- ๑.ยุทธศาสตร์ที่ ๑ ยุทธศาสตร์การพัฒนาด้านโครงสร้างพื้นฐาน

๑.๑ กลยุทธ์ การคมนาคมทั้งทางบกและทางน้ำ ก่อสร้างถนนคอนกรีต ถนนหินคลุก ถนนลูกรัง ถนนดิน ปรับปรุงถนนผิวแอสฟัลต์ติกคอนกรีต ปรับปรุงซ่อมแซม

(๑) แผนงานอุตสาหกรรมและการโยธา

ที่	โครงการ	วัตถุประสงค์	เป้าหมาย (ผลผลิต โครงการ)	งบประมาณ					ตัวชี้วัด (KPI)	ผลที่คาดว่าจะได้รับ	หน่วยงาน รับผิดชอบหลัก
				๒๕๖๖ (บาท)	๒๕๖๗ (บาท)	๒๕๖๘ (บาท)	๒๕๖๙ (บาท)	๒๕๗๐ (บาท)			
๑๒	ปรับปรุงถนนผิวจราจร แอสฟัลต์ติกคอนกรีต ถนน คสล.และลูกรัง สายทางบ้านโพนซา – บ้านหนองเหล็ก (ศก.ถ ๑๒๖-๑๒)	เพื่อให้ ประชาชน ได้รับความ สะดวกใน การสัญจร	ถนนแอสฟัลท์ ติกคอนกรีต กว้าง ๕ เมตร ระยะทางยาว ๑,๖๖๔ เมตร	๑,๐๐๐,๐๐๐	๑,๐๐๐,๐๐๐	๑,๐๐๐,๐๐๐	๑,๐๐๐,๐๐๐	๑,๐๐๐,๐๐๐	ร้อยละ ๙๐ ประชาชน สัญจร ได้รับความ สะดวก	ทำให้ ประชาชน ได้รับความ สะดวกใน การสัญจร	กองช่าง
๑๓	ปรับปรุงถนนผิวจราจร แอสฟัลต์ติกคอนกรีต สายทางถนนบ้านกุดไฉ - โนนแดง (ศก.ถ๑๒๖-๑๓)	เพื่อให้ ประชาชน ได้รับความ สะดวกในการ สัญจร	ถนนแอสฟัลท์ ติกคอนกรีต กว้าง ๕ เมตร ระยะทางยาว ๒,๓๗๐ เมตร	๑,๕๐๐,๐๐๐	๑,๕๐๐,๐๐๐	๑,๕๐๐,๐๐๐	๑,๕๐๐,๐๐๐	๑,๕๐๐,๐๐๐	ร้อยละ ๙๐ ประชาชน สัญจร ได้รับความ สะดวก	ทำให้ ประชาชน ได้รับความ สะดวกใน การสัญจร	กองช่าง,
๑๔	ปรับปรุงถนนผิวจราจร แอสฟัลต์ติกคอนกรีต สายทางถนนบ้านบก – โนนแดง (ศก.ถ๑๒๖-๑๔)	เพื่อให้ ประชาชน ได้รับความ สะดวกในการ สัญจร	ถนนแอสฟัลท์ ติกคอนกรีต กว้าง ๔ เมตร ยาว ๘๖๒ เมตร	๑,๐๐๐,๐๐๐	๑,๐๐๐,๐๐๐	๑,๐๐๐,๐๐๐	๑,๐๐๐,๐๐๐	๑,๐๐๐,๐๐๐	ร้อยละ ๙๐ ประชาชน สัญจร ได้รับความ สะดวก	ทำให้ ประชาชน ได้รับความ สะดวกใน การสัญจร	กองช่าง,

รายละเอียดโครงการพัฒนา แผนพัฒนาท้องถิ่น (พ.ศ. ๒๕๖๖ – ๒๕๗๐) แก้ไข (ครั้งที่ ๑/๒๕๖๖)

องค์การบริหารส่วนตำบลโพนซา อำเภอมืองศรีสะเกษ จังหวัดศรีสะเกษ

แบบ ผ.๐๒/๒

- ก. ยุทธศาสตร์ชาติ ๒๐ ปี ยุทธศาสตร์ที่ ๑ ยุทธศาสตร์ชาติด้านการสร้างความสามารถในการแข่งขัน
- ข. แผนพัฒนาเศรษฐกิจและสังคมแห่งชาติ ฉบับที่ ๑๓ หมวดหมายที่ ๘ ไทยมีพื้นที่และเมืองอัจฉริยะที่น้อยอยู่ ปลอดภัย เติบโตได้อย่างยั่งยืน
- ค. Sustainable Development Goals: SDGs เป้าหมายที่ ๙ สร้างโครงสร้างพื้นฐาน ส่งเสริมการพัฒนาอุตสาหกรรมที่ครอบคลุมและยั่งยืนและส่งเสริมนวัตกรรม / เป้าประสงค์ ๑
- ง. ยุทธศาสตร์จังหวัดศรีสะเกษ ยุทธศาสตร์ ที่ ๓ พัฒนาเมืองน่าอยู่ สู่คุณภาพชีวิตประชาชนในทุกมิติ
- จ. ยุทธศาสตร์การพัฒนาขององค์กรปกครองส่วนท้องถิ่นในเขตจังหวัดศรีสะเกษ ยุทธศาสตร์ที่ ๕ พัฒนาและยกระดับโครงสร้างพื้นฐานให้เชื่อมโยงการพัฒนาทุกมิติ
- ๑.ยุทธศาสตร์ที่ ๑ ยุทธศาสตร์การพัฒนาด้านโครงสร้างพื้นฐาน

๑.๑ กลยุทธ์ การคมนาคมทั้งทางบกและทางน้ำ ก่อสร้างถนนคอนกรีต ถนนหินคลุก ถนนลูกรัง ถนนดิน ปรับปรุงถนนผิวแอสฟัลต์ติกคอนกรีต ปรับปรุงซ่อมแซม

(๑) แผนงานอุตสาหกรรมและการโยธา

ที่	โครงการ	วัตถุประสงค์	เป้าหมาย (ผลผลิต โครงการ)	งบประมาณ					ตัวชี้วัด (KPI)	ผลที่คาดว่าจะได้รับ	หน่วยงาน รับผิดชอบ หลัก
				๒๕๖๖ (บาท)	๒๕๖๗ (บาท)	๒๕๖๘ (บาท)	๒๕๖๙ (บาท)	๒๕๗๐ (บาท)			
๑๕	ก่อสร้างถนนคอนกรีตเสริมเหล็กสายทางถนนบ้านบก –เชื่อมถนนเลียบบ่างเก็บน้ำห้วยชั้น (ศก.ถ๑๒๖-๑๕)	เพื่อให้ประชาชนได้รับความสะดวกในการสัญจร	ถนน คสล. กว้าง ๔ เมตร ระยะทางยาว ๑,๐๙๐ เมตร	๑,๐๐๐,๐๐๐	๑,๐๐๐,๐๐๐	๑,๐๐๐,๐๐๐	๑,๐๐๐,๐๐๐	๑,๐๐๐,๐๐๐	ร้อยละ ๙๐ ประชาชนสัญจรได้รับความสะดวก	ทำให้ประชาชนได้รับความสะดวกในการสัญจร	กองช่าง
๑๖	ปรับปรุงถนนผิวจราจรแอสฟัลต์ติกคอนกรีตสายทางถนนบ้านหนองเหล็ก –โนนอีปัง ต.หนองแก้ว (ศก.ถ๑๒๖-๑๖)	เพื่อให้ประชาชนได้รับความสะดวกในการสัญจร	ถนนแอสฟัลต์ติกคอนกรีต กว้าง ๔ เมตร ระยะทางยาว ๓,๕๐๐ เมตร	๒,๐๐๐,๐๐๐	๒,๐๐๐,๐๐๐	๒,๐๐๐,๐๐๐	๒,๐๐๐,๐๐๐	๒,๐๐๐,๐๐๐	ร้อยละ ๙๐ ประชาชนสัญจรได้รับความสะดวก	ทำให้ประชาชนได้รับความสะดวกในการสัญจร	กองช่าง
๑๗	ก่อสร้างถนนคอนกรีตเสริมเหล็กสายทางถนนบ้านบก โนนตาเหล็ก –เชื่อมถนนบ้านบก บ้านโนนกอง (ศก.ถ๑๒๖-๑๗)	เพื่อให้ประชาชนได้รับความสะดวกในการสัญจร	ถนน คสล. กว้าง ๔ เมตร ระยะทางยาว ๒,๕๘๐ เมตร	๑,๐๐๐,๐๐๐	๑,๐๐๐,๐๐๐	๑,๐๐๐,๐๐๐	๑,๐๐๐,๐๐๐	๑,๐๐๐,๐๐๐	ร้อยละ ๙๐ ประชาชนสัญจรได้รับความสะดวก	ทำให้ประชาชนได้รับความสะดวกในการสัญจร	กองช่าง

รายละเอียดโครงการพัฒนา แผนพัฒนาท้องถิ่น (พ.ศ. ๒๕๖๖ – ๒๕๗๐) แก้ไข (ครั้งที่ ๑/๒๕๖๖)

องค์การบริหารส่วนตำบลโพนซา อำเภอมืองศรีสะเกษ จังหวัดศรีสะเกษ

แบบ ผ.๐๒/๒

- ก. ยุทธศาสตร์ชาติ ๒๐ ปี ยุทธศาสตร์ที่ ๑ ยุทธศาสตร์ชาติด้านการสร้างความสามารถในการแข่งขัน
- ข. แผนพัฒนาเศรษฐกิจและสังคมแห่งชาติ ฉบับที่ ๑๓ หมายความว่า ๘ ไทยมีพื้นที่และเมืองอัจฉริยะที่น้อยอยู่ ปลอดภัย เติบโตได้อย่างยั่งยืน
- ค. Sustainable Development Goals: SDGs เป้าหมายที่ ๙ สร้างโครงสร้างพื้นฐาน ส่งเสริมการพัฒนาอุตสาหกรรมที่ครอบคลุมและยั่งยืนและส่งเสริมนวัตกรรม / เป้าประสงค์ ๑
- ง. ยุทธศาสตร์จังหวัดศรีสะเกษ ยุทธศาสตร์ ที่ ๓ พัฒนาเมืองน่าอยู่ สู่คุณภาพชีวิตประชาชนในทุกมิติ
- จ. ยุทธศาสตร์การพัฒนาขององค์กรปกครองส่วนท้องถิ่นในเขตจังหวัดศรีสะเกษ ยุทธศาสตร์ที่ ๕ พัฒนาและยกระดับโครงสร้างพื้นฐานให้เชื่อมโยงการพัฒนาทุกมิติ
๑. ยุทธศาสตร์ที่ ๑ ยุทธศาสตร์การพัฒนาด้านโครงสร้างพื้นฐาน
- ๑.๑ กลยุทธ์ การคมนาคมทั้งทางบกและทางน้ำ ก่อสร้างถนนคอนกรีต ถนนหินคลุก ถนนลูกรัง ถนนดิน ปรับปรุงถนนผิวแอสฟัลต์ติกคอนกรีต ปรับปรุงซ่อมแซม
- (๑) แผนงานอุตสาหกรรมและการโยธา

ที่	โครงการ	วัตถุประสงค์	เป้าหมาย (ผลผลิตโครงการ)	งบประมาณ					ตัวชี้วัด (KPI)	ผลที่คาดว่าจะได้รับ	หน่วยงานรับผิดชอบหลัก
				๒๕๖๖ (บาท)	๒๕๖๗ (บาท)	๒๕๖๘ (บาท)	๒๕๖๙ (บาท)	๒๕๗๐ (บาท)			
๑๘	ก่อสร้างถนนคอนกรีตเสริมเหล็ก บ้านบก เชื่อมถนนไป บ้านโพนัว – หนองหลุมบก โนนตั้ง (ศก.๑๑๒๖-๑๘)	เพื่อให้ประชาชนได้รับความสะดวกในการสัญจร	ถนน คสล. กว้าง ๕ เมตร ระยะทางยาว ๑,๗๖๐ เมตร	๕๐๐,๐๐๐	๕๐๐,๐๐๐	๕๐๐,๐๐๐	๕๐๐,๐๐๐	๕๐๐,๐๐๐	ร้อยละ ๙๐ ประชาชนสัญจรได้รับความสะดวก	ทำให้ประชาชนได้รับความสะดวกในการสัญจร	กองช่าง, อบจ. ศรีสะเกษ
๑๙	ก่อสร้างถนนคอนกรีตเสริมเหล็ก บ้านโพนัว - หนองดุม (ศก.๑๑๒๖-๑๙)	เพื่อให้ประชาชนได้รับความสะดวกในการสัญจร	ถนน คสล. กว้าง ๔ เมตร ระยะทางยาว ๑,๒๖๘ เมตร	๑,๐๐๐,๐๐๐	๑,๐๐๐,๐๐๐	๑,๐๐๐,๐๐๐	๑,๐๐๐,๐๐๐	๑,๐๐๐,๐๐๐	ร้อยละ ๙๐ ประชาชนสัญจรได้รับความสะดวก	ทำให้ประชาชนได้รับความสะดวกในการสัญจร	กองช่าง, อบจ. ศรีสะเกษ
๒๐	ก่อสร้างถนนคอนกรีตเสริมเหล็ก ถนนอนามัย (ศก.๑๑๒๖-๒๐)	เพื่อให้ประชาชนได้รับความสะดวกในการสัญจร	ถนน คสล. กว้าง ๖ เมตร ระยะทางยาว ๘๘๗ เมตร	๑,๐๐๐,๐๐๐	๑,๐๐๐,๐๐๐	๑,๐๐๐,๐๐๐	๑,๐๐๐,๐๐๐	๑,๐๐๐,๐๐๐	ร้อยละ ๙๐ ประชาชนสัญจรได้รับความสะดวก	ทำให้ประชาชนได้รับความสะดวกในการสัญจร	กองช่าง, อบจ. ศรีสะเกษ

รายละเอียดโครงการพัฒนา แผนพัฒนาท้องถิ่น (พ.ศ. ๒๕๖๖ – ๒๕๗๐) แก้ไข (ครั้งที่ ๑/๒๕๖๖)

องค์การบริหารส่วนตำบลโพนซา อำเภอมืองศรีสะเกษ จังหวัดศรีสะเกษ

แบบ ผ.๐๒/๒

- ก. ยุทธศาสตร์ชาติ ๒๐ ปี ยุทธศาสตร์ที่ ๑ ยุทธศาสตร์ชาติด้านการสร้างความสามารถในการแข่งขัน
- ข. แผนพัฒนาเศรษฐกิจและสังคมแห่งชาติ ฉบับที่ ๑๓ หมายความว่า ๘ ไทยมีพื้นที่และเมืองอัจฉริยะที่น้อยอยู่ ปลอดภัย เติบโตได้อย่างยั่งยืน
- ค. Sustainable Development Goals: SDGs เป้าหมายที่ ๙ สร้างโครงสร้างพื้นฐาน ส่งเสริมการพัฒนาอุตสาหกรรมที่ครอบคลุมและยั่งยืนและส่งเสริมนวัตกรรม / เป้าประสงค์ ๑
- ง. ยุทธศาสตร์จังหวัดศรีสะเกษ ยุทธศาสตร์ ที่ ๓ พัฒนาเมืองน่าอยู่ สู่คุณภาพชีวิตประชาชนในทุกมิติ
- จ. ยุทธศาสตร์การพัฒนาขององค์กรปกครองส่วนท้องถิ่นในเขตจังหวัดศรีสะเกษ ยุทธศาสตร์ที่ ๕ พัฒนาและยกระดับโครงสร้างพื้นฐานให้เชื่อมโยงการพัฒนาทุกมิติ
๑. ยุทธศาสตร์ที่ ๑ ยุทธศาสตร์การพัฒนาด้านโครงสร้างพื้นฐาน
- ๑.๑ กลยุทธ์ การคมนาคมทั้งทางบกและทางน้ำ ก่อสร้างถนนคอนกรีต ถนนหินคลุก ถนนลูกรัง ถนนดิน ปรับปรุงถนนผิวแอสฟัลต์ติกคอนกรีต ปรับปรุงซ่อมแซม
- (๑) แผนงานอุตสาหกรรมและการโยธา

ที่	โครงการ	วัตถุประสงค์	เป้าหมาย (ผลผลิต โครงการ)	งบประมาณ					ตัวชี้วัด (KPI)	ผลที่คาดว่าจะได้รับ	หน่วยงาน รับผิดชอบหลัก
				๒๕๖๖ (บาท)	๒๕๖๗ (บาท)	๒๕๖๘ (บาท)	๒๕๖๙ (บาท)	๒๕๗๐ (บาท)			
๒๑	ก่อสร้างถนนคอนกรีตเสริมเหล็ก ขอยสิริ ๕ – ถนนกุดโจ๋งไป หนองตะมะ (ศก.๑๑๒๖ - ๒๑)	เพื่อให้ประชาชนได้รับความสะดวกในการสัญจร	ถนน คสล. กว้าง ๖ เมตร ระยะทางยาว ๑,๐๔๖ เมตร	๑,๐๐๐,๐๐๐	๑,๐๐๐,๐๐๐	๑,๐๐๐,๐๐๐	๑,๐๐๐,๐๐๐	๑,๐๐๐,๐๐๐	ร้อยละ ๙๐ ประชาชนสัญจรได้รับความสะดวก	ทำให้ประชาชนได้รับความสะดวกในการสัญจร	กองช่าง, อบจ. ศรีสะเกษ
๒๒	ก่อสร้างถนนคอนกรีตเสริมเหล็ก ถนนเทพพันธวงศ์ (ศก.๑๑๒๖ - ๒๒)	เพื่อให้ประชาชนได้รับความสะดวกในการสัญจร	ถนน คสล. กว้าง ๕ เมตร ระยะทางยาว ๗๓๐ เมตร	๑,๐๐๐,๐๐๐	๑,๐๐๐,๐๐๐	๑,๐๐๐,๐๐๐	-	-	ร้อยละ ๙๐ ประชาชนสัญจรได้รับความสะดวก	ทำให้ประชาชนได้รับความสะดวกในการสัญจร	กองช่าง, อบจ. ศรีสะเกษ
๒๓	ก่อสร้างถนนคอนกรีตเสริมเหล็ก ถนนบ้านกุดโจ๋ง – หนองขาม (ศก.๑๑๒๖-๒๓)	เพื่อให้ประชาชนได้รับความสะดวกในการสัญจร	ถนน คสล. กว้าง ๔ เมตร ระยะทางยาว ๒,๓๕๐ เมตร	๑,๕๐๐,๐๐๐	๑,๕๐๐,๐๐๐	๑,๕๐๐,๐๐๐	๑,๐๐๐,๐๐๐	๑,๐๐๐,๐๐๐	ร้อยละ ๙๐ ประชาชนสัญจรได้รับความสะดวก	ทำให้ประชาชนได้รับความสะดวกในการสัญจร	กองช่าง, อบจ. ศรีสะเกษ

รายละเอียดโครงการพัฒนา แผนพัฒนาท้องถิ่น (พ.ศ. ๒๕๖๖ – ๒๕๗๐) แก้ไข (ครั้งที่ ๑/๒๕๖๖)

องค์การบริหารส่วนตำบลโพนซา อำเภอมืองศรีสะเกษ จังหวัดศรีสะเกษ

แบบ ผ.๐๒/๒

- ก. ยุทธศาสตร์ชาติ ๒๐ ปี ยุทธศาสตร์ที่ ๑ ยุทธศาสตร์ชาติด้านการสร้างความสามารถในการแข่งขัน
- ข. แผนพัฒนาเศรษฐกิจและสังคมแห่งชาติ ฉบับที่ ๑๓ หมายความว่า ๘ ไทยมีพื้นที่และเมืองอัจฉริยะที่น้อยอยู่ ปลอดภัย เติบโตได้อย่างยั่งยืน
- ค. Sustainable Development Goals: SDGs เป้าหมายที่ ๙ สร้างโครงสร้างพื้นฐาน ส่งเสริมการพัฒนาอุตสาหกรรมที่ครอบคลุมและยั่งยืนและส่งเสริมนวัตกรรม / เป้าประสงค์ ๑
- ง. ยุทธศาสตร์จังหวัดศรีสะเกษ ยุทธศาสตร์ ที่ ๓ พัฒนาเมืองน่าอยู่ สู่คุณภาพชีวิตประชาชนในทุกมิติ
- จ. ยุทธศาสตร์การพัฒนาขององค์กรปกครองส่วนท้องถิ่นในเขตจังหวัดศรีสะเกษ ยุทธศาสตร์ที่ ๕ พัฒนาและยกระดับโครงสร้างพื้นฐานให้เชื่อมโยงการพัฒนาทุกมิติ

๑.ยุทธศาสตร์ที่ ๑ ยุทธศาสตร์การพัฒนาด้านโครงสร้างพื้นฐาน

๑.๑ กลยุทธ์ การคมนาคมทั้งทางบกและทางน้ำ ก่อสร้างถนนคอนกรีต ถนนหินคลุก ถนนลูกรัง ถนนดิน ปรับปรุงถนนผิวแอสฟัลต์ติกคอนกรีต ปรับปรุงซ่อมแซม

(๑) แผนงานอุตสาหกรรมและการโยธา

ที่	โครงการ	วัตถุประสงค์	เป้าหมาย (ผลผลิต โครงการ)	งบประมาณ					ตัวชี้วัด (KPI)	ผลที่คาดว่าจะ ได้รับ	หน่วยงาน รับผิดชอบ หลัก
				๒๕๖๖ (บาท)	๒๕๖๗ (บาท)	๒๕๖๘ (บาท)	๒๕๖๙ (บาท)	๒๕๗๐ (บาท)			
๒๔	ปรับปรุงถนนผิวจราจร แอสฟัลต์ติกคอนกรีต ถนนสิริสารคุณ – สวัสดิ์ (ศก.ถ.๑๒๖ - ๒๔)	เพื่อให้ ประชาชน ได้รับความ สะดวกในการ สัญจร	ถนนแอสฟัลท์ ติกคอนกรีต กว้าง ๕ เมตร ระยะทางยาว ๑๖๓ เมตร	๑,๐๐๐,๐๐๐	๑,๐๐๐,๐๐๐	-	-	-	ร้อยละ ๙๐ ประชาชน สัญจร ได้รับความ สะดวก	ทำให้ ประชาชน ได้รับความ สะดวกในการ สัญจร	กองช่าง, อบจ. ศรีสะเกษ
๒๕	ปรับปรุงถนนผิวจราจร แอสฟัลต์ติกคอนกรีต ถนนสิทธิพันธ์ (ศก.ถ.๑๒๖ - ๒๕)	เพื่อให้ ประชาชน ได้รับความ สะดวกในการ สัญจร	ถนนแอสฟัลท์ ติกคอนกรีต กว้าง ๕ เมตร ระยะทางยาว ๖๒๕ เมตร	๑,๐๐๐,๐๐๐	๑,๐๐๐,๐๐๐	๑,๐๐๐,๐๐๐	๑,๐๐๐,๐๐๐	๑,๐๐๐,๐๐๐	ร้อยละ ๙๐ ประชาชน สัญจร ได้รับความ สะดวก	ทำให้ ประชาชน ได้รับความ สะดวกในการ สัญจร	กองช่าง, อบจ. ศรีสะเกษ
๒๖	ปรับปรุงถนนผิวจราจร แอสฟัลต์ติกคอนกรีต ถนนเพชรบูรพา (ศก.ถ.๑๒๖ - ๒๖)	เพื่อให้ ประชาชน ได้รับความ สะดวกในการ สัญจร	ถนนแอสฟัลท์ ติกคอนกรีต กว้าง ๕ เมตร ระยะทางยาว ๖๙๑ เมตร	๑,๐๐๐,๐๐๐	๑,๐๐๐,๐๐๐	๑,๐๐๐,๐๐๐	๑,๐๐๐,๐๐๐	๑,๐๐๐,๐๐๐	ร้อยละ ๙๐ ประชาชน สัญจร ได้รับความ สะดวก	ทำให้ ประชาชน ได้รับความ สะดวกในการ สัญจร	กองช่าง, อบจ. ศรีสะเกษ

รายละเอียดโครงการพัฒนา แผนพัฒนาท้องถิ่น (พ.ศ. ๒๕๖๖ – ๒๕๗๐) แก้ไข (ครั้งที่ ๑/๒๕๖๖)

องค์การบริหารส่วนตำบลโพนซา อำเภอมืองศรีสะเกษ จังหวัดศรีสะเกษ

แบบ ผ.๐๒/๒

- ก. ยุทธศาสตร์ชาติ ๒๐ ปี ยุทธศาสตร์ที่ ๑ ยุทธศาสตร์ชาติด้านการสร้างความสามารถในการแข่งขัน
- ข. แผนพัฒนาเศรษฐกิจและสังคมแห่งชาติ ฉบับที่ ๑๓ หมายความว่า ๘ ไทยมีพื้นที่และเมืองอัจฉริยะที่น้อยอยู่ ปลอดภัย เติบโตได้อย่างยั่งยืน
- ค. Sustainable Development Goals: SDGs เป้าหมายที่ ๙ สร้างโครงสร้างพื้นฐาน ส่งเสริมการพัฒนาอุตสาหกรรมที่ครอบคลุมและยั่งยืนและส่งเสริมนวัตกรรม / เป้าประสงค์ ๑
- ง. ยุทธศาสตร์จังหวัดศรีสะเกษ ยุทธศาสตร์ ที่ ๓ พัฒนาเมืองน่าอยู่ สู่คุณภาพชีวิตประชาชนในทุกมิติ
- จ. ยุทธศาสตร์การพัฒนาขององค์กรปกครองส่วนท้องถิ่นในเขตจังหวัดศรีสะเกษ ยุทธศาสตร์ที่ ๕ พัฒนาและยกระดับโครงสร้างพื้นฐานให้เชื่อมโยงการพัฒนาทุกมิติ
- ๑.ยุทธศาสตร์ที่ ๑ ยุทธศาสตร์การพัฒนาด้านโครงสร้างพื้นฐาน

๑.๑ กลยุทธ์ การคมนาคมทั้งทางบกและทางน้ำ ก่อสร้างถนนคอนกรีต ถนนหินคลุก ถนนลูกรัง ถนนดิน ปรับปรุงถนนผิวแอสฟัลต์ติกคอนกรีต ปรับปรุงซ่อมแซม

(๑) แผนงานอุตสาหกรรมและการโยธา

ที่	โครงการ	วัตถุประสงค์	เป้าหมาย (ผลผลิต โครงการ)	งบประมาณ					ตัวชี้วัด (KPI)	ผลที่คาดว่าจะ ได้รับ	หน่วยงาน รับผิดชอบ หลัก
				๒๕๖๖ (บาท)	๒๕๖๗ (บาท)	๒๕๖๘ (บาท)	๒๕๖๙ (บาท)	๒๕๗๐ (บาท)			
๒๗	ปรับปรุงถนนผิวจราจร แอสฟัลต์ติกคอนกรีต ถนนแสงวิจิต (ศก.ถ.๑๒๖ - ๒๗)	เพื่อให้ ประชาชนได้รับ ความสะดวกใน การสัญจร	ถนนแอสฟัลท์ ติกคอนกรีต กว้าง ๕ เมตร ระยะทางยาว ๔๓ เมตร	-	๕๐๐,๐๐๐	-	-	-	ร้อยละ ๙๐ ประชาชน สัญจรได้รับ ความสะดวก	ทำให้ประชาชน ได้รับความ สะดวกในการ สัญจร	กองช่าง,
๒๘	ปรับปรุงถนนผิวจราจร แอสฟัลต์ติกคอนกรีต ถนนธรรมจันทร์ (ศก.ถ.๑๒๖ - ๒๘)	เพื่อให้ ประชาชนได้รับ ความสะดวกใน การสัญจร	ถนนแอสฟัลท์ ติกคอนกรีต กว้าง ๕ เมตร ระยะทางยาว ๓๘๕ เมตร	-	๑,๐๐๐,๐๐๐	๑,๐๐๐,๐๐๐	-	-	ร้อยละ ๙๐ ประชาชน สัญจรได้รับ ความสะดวก	ทำให้ประชาชน ได้รับความ สะดวกในการ สัญจร	กองช่าง,
๒๙	ก่อสร้างถนนคอนกรีต เสริมเหล็ก สายทางบ้านขนวน – ห้วยสะทุง	เพื่อให้ ประชาชนได้รับ ความสะดวกใน การสัญจร	ถนน คสล. กว้าง ๔ เมตร ระยะทางยาว ๑,๑๖๐ เมตร	๑,๕๐๐,๐๐๐	๑,๕๐๐,๐๐๐	๑,๐๐๐,๐๐๐	-	-	ร้อยละ ๙๐ ประชาชน สัญจรได้รับ ความสะดวก	ทำให้ประชาชน ได้รับความ สะดวกในการ สัญจร	กองช่าง,
๓๐	ก่อสร้างถนนคอนกรีต เสริมเหล็ก สายทางบ้านโนน – หนองโสก	เพื่อให้ ประชาชนได้รับ ความสะดวกใน การสัญจร	ถนน คสล. กว้าง ๕ เมตร ระยะทางยาว ๑,๓๑๐ เมตร	๓,๐๐๐,๐๐๐	๑,๐๐๐,๐๐๐	๑,๐๐๐,๐๐๐	-	-	ร้อยละ ๙๐ ประชาชน สัญจรได้รับ ความสะดวก	ทำให้ประชาชน ได้รับความ สะดวกในการ สัญจร	กองช่าง,

รายละเอียดโครงการพัฒนา แผนพัฒนาท้องถิ่น (พ.ศ. ๒๕๖๖ – ๒๕๗๐) แก้ไข (ครั้งที่ ๑/๒๕๖๖)

องค์การบริหารส่วนตำบลโพนซา อำเภอมืองศรีสะเกษ จังหวัดศรีสะเกษ

แบบ ผ.๐๒/๒

- ก. ยุทธศาสตร์ชาติ ๒๐ ปี ยุทธศาสตร์ที่ ๑ ยุทธศาสตร์ชาติด้านการสร้างความสามารถในการแข่งขัน
- ข. แผนพัฒนาเศรษฐกิจและสังคมแห่งชาติ ฉบับที่ ๑๓ หมายความว่า ๘ ไทยมีพื้นที่และเมืองอัจฉริยะที่น่าอยู่ ปลอดภัย เติบโตได้อย่างยั่งยืน
- ค. Sustainable Development Goals: SDGs เป้าหมายที่ ๙ สร้างโครงสร้างพื้นฐาน ส่งเสริมการพัฒนาอุตสาหกรรมที่ครอบคลุมและยั่งยืนและส่งเสริมนวัตกรรม / เป้าประสงค์ ๑
- ง. ยุทธศาสตร์จังหวัดศรีสะเกษ ยุทธศาสตร์ ที่ ๓ พัฒนาเมืองน่าอยู่ สู่คุณภาพชีวิตประชาชนในทุกมิติ
- จ. ยุทธศาสตร์การพัฒนาขององค์กรปกครองส่วนท้องถิ่นในเขตจังหวัดศรีสะเกษ ยุทธศาสตร์ที่ ๕ พัฒนาและยกระดับโครงสร้างพื้นฐานให้เชื่อมโยงการพัฒนาทุกมิติ
- ๑.ยุทธศาสตร์ที่ ๑ ยุทธศาสตร์การพัฒนาด้านโครงสร้างพื้นฐาน

๑.๑ กลยุทธ์ การคมนาคมทั้งทางบกและทางน้ำ ก่อสร้างถนนคอนกรีต ถนนหินคลุก ถนนลูกรัง ถนนดิน ปรับปรุงถนนผิวแอสฟัลต์ติกคอนกรีต ปรับปรุงซ่อมแซม

(๑) แผนงานอุตสาหกรรมและการโยธา

ที่	โครงการ	วัตถุประสงค์	เป้าหมาย (ผลผลิต โครงการ)	งบประมาณ					ตัวชี้วัด (KPI)	ผลที่คาดว่าจะ ได้รับ	หน่วยงาน รับผิดชอบ หลัก
				๒๕๖๖ (บาท)	๒๕๖๗ (บาท)	๒๕๖๘ (บาท)	๒๕๖๙ (บาท)	๒๕๗๐ (บาท)			
๓๑	ก่อสร้างถนนคอนกรีต เสริมเหล็ก สายทาง บ้านโนน – หนองแวง	เพื่อให้ ประชาชนได้รับ ความสะดวกใน การสัญจร	ถนน คสล. กว้าง ๕ เมตร ระยะทางยาว ๑,๐๐๐ เมตร	๒,๐๐๐,๐๐๐	๑,๐๐๐,๐๐๐	๑,๐๐๐,๐๐๐	-	-	ร้อยละ ๙๐ ประชาชน สัญจรได้รับ ความสะดวก	ทำให้ประชาชน ได้รับความ สะดวกในการ สัญจร	กองช่าง,
๓๒	ปรับปรุงถนน ผิวจราจร แอสฟัลต์ติกคอนกรีต สายทางภายในหมู่บ้าน โพนซา หมู่ที่ ๑	เพื่อให้ ประชาชนได้รับ ความสะดวกใน การสัญจร	ถนนแอสฟัลท์ กว้าง ๕ เมตร ระยะทางยาว ๑,๐๐๐ เมตร	๑,๕๐๐,๐๐๐	๑,๐๐๐,๐๐๐	๑,๐๐๐,๐๐๐	๑,๐๐๐,๐๐๐	๑,๐๐๐,๐๐๐	ร้อยละ ๙๐ ประชาชน สัญจรได้รับ ความสะดวก	ทำให้ประชาชน ได้รับความ สะดวกในการ สัญจร	กองช่าง,
๓๓	ปรับปรุงถนนผิวจราจร แอสฟัลต์ติกคอนกรีต สายทางภายในหมู่บ้าน หนองเหล็ก หมู่ที่ ๒	เพื่อให้ ประชาชนได้รับ ความสะดวกใน การสัญจร	ถนนแอสฟัลท์ ติกคอนกรีต กว้าง ๕ เมตร ระยะทางยาว ๑,๐๐๐ เมตร	๑,๕๐๐,๐๐๐	๑,๐๐๐,๐๐๐	๑,๐๐๐,๐๐๐	๑,๐๐๐,๐๐๐	๑,๐๐๐,๐๐๐	ร้อยละ ๙๐ ประชาชน สัญจรได้รับ ความสะดวก	ทำให้ประชาชน ได้รับความ สะดวกในการ สัญจร	กองช่าง,
๓๔	ปรับปรุงถนนผิวจราจร แอสฟัลต์ติกคอนกรีต สายทางภายใน หมู่บ้านบก หมู่ที่ ๓	เพื่อให้ ประชาชนได้รับ ความสะดวกใน การสัญจร	ถนนแอสฟัลท์ ติกคอนกรีต กว้าง ๕ เมตร ระยะทางยาว ๑,๐๐๐ เมตร	๑,๕๐๐,๐๐๐	๑,๐๐๐,๐๐๐	๑,๐๐๐,๐๐๐	๑,๐๐๐,๐๐๐	๑,๐๐๐,๐๐๐	ร้อยละ ๙๐ ประชาชน สัญจรได้รับ ความสะดวก	ทำให้ประชาชน ได้รับความ สะดวกในการ สัญจร	กองช่าง,

รายละเอียดโครงการพัฒนา แผนพัฒนาท้องถิ่น (พ.ศ. ๒๕๖๖ – ๒๕๗๐) แก้ไข (ครั้งที่ ๑/๒๕๖๖)
องค์การบริหารส่วนตำบลโพนซา อำเภอมืองศรีสะเกษ จังหวัดศรีสะเกษ

แบบ ผ.๐๒/๒

- ก. ยุทธศาสตร์ชาติ ๒๐ ปี ยุทธศาสตร์ที่ ๑ ยุทธศาสตร์ชาติด้านการสร้างความสามารถในการแข่งขัน
- ข. แผนพัฒนาเศรษฐกิจและสังคมแห่งชาติ ฉบับที่ ๑๓ หมายเหตุที่ ๘ ไทยมีพื้นที่และเมืองอัจฉริยะที่น้อยอยู่ ปลอดภัย เติบโตได้อย่างยั่งยืน
- ค. Sustainable Development Goals: SDGs เป้าหมายที่ ๙ สร้างโครงสร้างพื้นฐาน ส่งเสริมการพัฒนาอุตสาหกรรมที่ครอบคลุมและยั่งยืนและส่งเสริมนวัตกรรม /เป้าประสงค์ ๑
- ง. ยุทธศาสตร์จังหวัดศรีสะเกษ ยุทธศาสตร์ ที่ ๓ พัฒนาเมืองน่าอยู่ สู่คุณภาพชีวิตประชาชนในทุกมิติ
- จ. ยุทธศาสตร์การพัฒนาขององค์กรปกครองส่วนท้องถิ่นในเขตจังหวัดศรีสะเกษ ยุทธศาสตร์ที่ ๕ พัฒนาและยกระดับโครงสร้างพื้นฐานให้เชื่อมโยงการพัฒนาทุกมิติ

๑.ยุทธศาสตร์ที่ ๑ ยุทธศาสตร์การพัฒนาด้านโครงสร้างพื้นฐาน

๑.๑ กลยุทธ์ การคมนาคมทั้งทางบกและทางน้ำ ก่อสร้างถนนคอนกรีต ถนนหินคลุก ถนนลูกรัง ถนนดิน ปรับปรุงถนนผิวแอสฟัลต์ติกคอนกรีต ปรับปรุงซ่อมแซม

(๑) แผนงานอุตสาหกรรมและการโยธา

ที่	โครงการ	วัตถุประสงค์	เป้าหมาย (ผลผลิต โครงการ)	งบประมาณ					ตัวชี้วัด (KPI)	ผลที่คาดว่าจะได้รับ	หน่วยงานรับผิดชอบหลัก
				๒๕๖๖ (บาท)	๒๕๖๗ (บาท)	๒๕๖๘ (บาท)	๒๕๖๙ (บาท)	๒๕๗๐ (บาท)			
๓๕	ปรับปรุงถนน ผิวจราจรแอสฟัลต์ติกคอนกรีต สายทางภายในหมู่บ้าน ชนวน หมู่ที่ ๔	เพื่อให้ประชาชนได้รับความสะดวกในการสัญจร	ถนนแอสฟัลท์ กว้าง ๕ เมตร ระยะทางยาว ๑,๐๐๐ เมตร	๑,๕๐๐,๐๐๐	๑,๐๐๐,๐๐๐	๑,๐๐๐,๐๐๐	๑,๐๐๐,๐๐๐	๑,๐๐๐,๐๐๐	ร้อยละ ๙๐ ประชาชนสัญจรได้รับความสะดวก	ทำให้ประชาชนได้รับความสะดวกในการสัญจร	กองช่าง,
๓๖	ปรับปรุงถนนผิวจราจรแอสฟัลต์ติกคอนกรีต สายทางภายในหมู่บ้าน โนน หมู่ที่ ๕	เพื่อให้ประชาชนได้รับความสะดวกในการสัญจร	ถนนแอสฟัลท์ กว้าง ๕ เมตร ระยะทางยาว ๑,๐๐๐ เมตร	๑,๕๐๐,๐๐๐	๑,๐๐๐,๐๐๐	๑,๐๐๐,๐๐๐	๑,๐๐๐,๐๐๐	๑,๐๐๐,๐๐๐	ร้อยละ ๙๐ ประชาชนสัญจรได้รับความสะดวก	ทำให้ประชาชนได้รับความสะดวกในการสัญจร	กองช่าง,
๓๗	ปรับปรุงถนนผิวจราจรแอสฟัลต์ติกคอนกรีต สายทางภายในหมู่บ้าน กุดโง้ง หมู่ที่ ๖	เพื่อให้ประชาชนได้รับความสะดวกในการสัญจร	ถนนแอสฟัลท์ กว้าง ๕ เมตร ระยะทางยาว ๑,๐๐๐ เมตร	๑,๕๐๐,๐๐๐	๑,๐๐๐,๐๐๐	๑,๐๐๐,๐๐๐	๑,๐๐๐,๐๐๐	๑,๐๐๐,๐๐๐	ร้อยละ ๙๐ ประชาชนสัญจรได้รับความสะดวก	ทำให้ประชาชนได้รับความสะดวกในการสัญจร	กองช่าง,
๓๘	ปรับปรุงถนนผิวจราจรแอสฟัลต์ติกคอนกรีต สายทางภายในหมู่บ้าน กุดโง้ง หมู่ที่ ๗	เพื่อให้ประชาชนได้รับความสะดวกในการสัญจร	ถนนแอสฟัลท์ กว้าง ๕ เมตร ระยะทางยาว ๑,๐๐๐ เมตร	๑,๕๐๐,๐๐๐	๑,๐๐๐,๐๐๐	๑,๕๐๐,๐๐๐	๑,๕๐๐,๐๐๐	๑,๕๐๐,๐๐๐	ร้อยละ ๙๐ ประชาชนสัญจรได้รับความสะดวก	ทำให้ประชาชนได้รับความสะดวกในการสัญจร	กองช่าง,

รายละเอียดโครงการพัฒนา แผนพัฒนาท้องถิ่น (พ.ศ. ๒๕๖๖ – ๒๕๗๐) แก้ไข (ครั้งที่ ๑/๒๕๖๖)

องค์การบริหารส่วนตำบลโพนซา อำเภอมืองศรีสะเกษ จังหวัดศรีสะเกษ

แบบ ผ.๐๒/๒

- ก. ยุทธศาสตร์ชาติ ๒๐ ปี ยุทธศาสตร์ที่ ๑ ยุทธศาสตร์ชาติด้านการสร้างความสามารถในการแข่งขัน
- ข. แผนพัฒนาเศรษฐกิจและสังคมแห่งชาติ ฉบับที่ ๑๓ หมายเหตุที่ ๘ ไทยมีพื้นที่และเมืองอัจฉริยะที่น้อยอยู่ ปลอดภัย เติบโตได้อย่างยั่งยืน
- ค. Sustainable Development Goals: SDGs เป้าหมายที่ ๙ สร้างโครงสร้างพื้นฐาน ส่งเสริมการพัฒนาอุตสาหกรรมที่ครอบคลุมและยั่งยืนและส่งเสริมนวัตกรรม / เป้าประสงค์ ๑
- ง. ยุทธศาสตร์จังหวัดศรีสะเกษ ยุทธศาสตร์ ที่ ๓ พัฒนาเมืองน่าอยู่ สู่คุณภาพชีวิตประชาชนในทุกมิติ
- จ. ยุทธศาสตร์การพัฒนาขององค์กรปกครองส่วนท้องถิ่นในเขตจังหวัดศรีสะเกษ ยุทธศาสตร์ที่ ๕ พัฒนาและยกระดับโครงสร้างพื้นฐานให้เชื่อมโยงการพัฒนาทุกมิติ
- ๑.ยุทธศาสตร์ที่ ๑ ยุทธศาสตร์การพัฒนาด้านโครงสร้างพื้นฐาน

๑.๑ กลยุทธ์ การคมนาคมทั้งทางบกและทางน้ำ ก่อสร้างถนนคอนกรีต ถนนหินคลุก ถนนลูกรัง ถนนดิน ปรับปรุงถนนผิวแอสฟัลต์ติกคอนกรีต ปรับปรุงซ่อมแซม

(๑) แผนงานอุตสาหกรรมและการโยธา

ที่	โครงการ	วัตถุประสงค์	เป้าหมาย (ผลผลิต โครงการ)	งบประมาณ					ตัวชี้วัด (KPI)	ผลที่คาดว่าจะ ได้รับ	หน่วยงาน รับผิดชอบ หลัก
				๒๕๖๖ (บาท)	๒๕๖๗ (บาท)	๒๕๖๘ (บาท)	๒๕๖๙ (บาท)	๒๕๗๐ (บาท)			
๓๙	ปรับปรุงถนน ผิวจราจรแอสฟัลต์ติก คอนกรีตสายทาง ภายในหมู่บ้าน เจริญพัฒนา หมู่ที่ ๘	เพื่อให้ ประชาชนได้รับ ความสะดวกใน การสัญจร	ถนนแอสฟัลต์ ติกคอนกรีต กว้าง ๕ เมตร ระยะทางยาว ๑,๐๐๐ เมตร	๑,๕๐๐,๐๐๐	๑,๐๐๐,๐๐๐	๑,๐๐๐,๐๐๐	๑,๐๐๐,๐๐๐	๑,๐๐๐,๐๐๐	ร้อยละ ๙๐ ประชาชน สัญจรได้รับ ความสะดวก	ทำให้ประชาชน ได้รับความ สะดวกในการ สัญจร	กองช่าง,
๔๐	ปรับปรุงถนน ผิวจราจรแอสฟัลต์ติก คอนกรีต สายทาง ภายในหมู่บ้านบก หมู่ที่ ๙	เพื่อให้ ประชาชนได้รับ ความสะดวกใน การสัญจร	ถนนแอสฟัลต์ ติกคอนกรีต กว้าง ๕ เมตร ระยะทางยาว ๑,๐๐๐ เมตร	๑,๕๐๐,๐๐๐	๑,๐๐๐,๐๐๐	๑,๐๐๐,๐๐๐	๑,๐๐๐,๐๐๐	๑,๐๐๐,๐๐๐	ร้อยละ ๙๐ ประชาชน สัญจรได้รับ ความสะดวก	ทำให้ประชาชน ได้รับความ สะดวกในการ สัญจร	กองช่าง,
๔๑	ปรับปรุงถนน ผิวจราจรแอสฟัลต์ติก คอนกรีตสายทาง ภายในหมู่บ้านกุดไฉ หมู่ที่ ๑๐	เพื่อให้ ประชาชนได้รับ ความสะดวกใน การสัญจร	ถนนแอสฟัลต์ ติกคอนกรีต กว้าง ๕ เมตร ระยะทางยาว ๑,๐๐๐ เมตร	๑,๕๐๐,๐๐๐	๑,๐๐๐,๐๐๐	๑,๐๐๐,๐๐๐	๑,๐๐๐,๐๐๐	๑,๐๐๐,๐๐๐	ร้อยละ ๙๐ ประชาชน สัญจรได้รับ ความสะดวก	ทำให้ประชาชน ได้รับความ สะดวกในการ สัญจร	กองช่าง,

รายละเอียดโครงการพัฒนา แผนพัฒนาท้องถิ่น (พ.ศ. ๒๕๖๖ – ๒๕๗๐) แก้ไข (ครั้งที่ ๑/๒๕๖๖)

องค์การบริหารส่วนตำบลโพนซา อำเภอมืองศรีสะเกษ จังหวัดศรีสะเกษ

แบบ ผ.๐๒/๒

- ก. ยุทธศาสตร์ชาติ ๒๐ ปี ยุทธศาสตร์ที่ ๑ ยุทธศาสตร์ชาติด้านการสร้างความสามารถในการแข่งขัน
- ข. แผนพัฒนาเศรษฐกิจและสังคมแห่งชาติ ฉบับที่ ๑๓ หมายความว่า ๘ ไทยมีพื้นที่และเมืองอัจฉริยะที่น้อยอยู่ ปลอดภัย เติบโตได้อย่างยั่งยืน
- ค. Sustainable Development Goals: SDGs เป้าหมายที่ ๙ สร้างโครงสร้างพื้นฐาน ส่งเสริมการพัฒนาอุตสาหกรรมที่ครอบคลุมและยั่งยืนและส่งเสริมนวัตกรรม /เป้าประสงค์ ๑
- ง. ยุทธศาสตร์จังหวัดศรีสะเกษ ยุทธศาสตร์ ที่ ๓ พัฒนาเมืองน่าอยู่ สู่คุณภาพชีวิตประชาชนในทุกมิติ
- จ. ยุทธศาสตร์การพัฒนาขององค์กรปกครองส่วนท้องถิ่นในเขตจังหวัดศรีสะเกษ ยุทธศาสตร์ที่ ๕ พัฒนาและยกระดับโครงสร้างพื้นฐานให้เชื่อมโยงการพัฒนาทุกมิติ
 - ๑.ยุทธศาสตร์ที่ ๑ ยุทธศาสตร์การพัฒนาด้านโครงสร้างพื้นฐาน
 - ๑.๑ กลยุทธ์ การคมนาคมทั้งทางบกและทางน้ำ ก่อสร้างถนนคอนกรีต ถนนหินคลุก ถนนลูกรัง ถนนดิน ปรับปรุงถนนผิวแอสฟัลต์ติกคอนกรีต ปรับปรุงซ่อมแซม

(๑) แผนงานอุตสาหกรรมและการโยธา

ที่	โครงการ	วัตถุประสงค์	เป้าหมาย (ผลผลิตโครงการ)	งบประมาณ					ตัวชี้วัด (KPI)	ผลที่คาดว่าจะได้รับ	หน่วยงานรับผิดชอบหลัก
				๒๕๖๖ (บาท)	๒๕๖๗ (บาท)	๒๕๖๘ (บาท)	๒๕๖๙ (บาท)	๒๕๗๐ (บาท)			
๔๒	ก่อสร้างถนนคอนกรีตเสริมเหล็ก บ้านโนน หมู่ที่ ๕ สายทางบ้านโนน – หนองหัว	เพื่อให้ประชาชนได้รับความสะดวกในการสัญจร	ถนน คสล. กว้าง ๔ เมตร ระยะทางยาว ๑,๘๐๐ เมตร	๒,๐๐๐,๐๐๐	๒,๐๐๐,๐๐๐	๑,๐๐๐,๐๐๐	๑,๐๐๐,๐๐๐	-	ร้อยละ ๙๐ ประชาชนสัญจรได้รับความสะดวก	ทำให้ประชาชนได้รับความสะดวกในการสัญจร	กองช่าง,
๔๓	ก่อสร้างถนนคอนกรีตเสริมเหล็ก บ้านโนน หมู่ที่ ๕ สายทางบ้านโนน – โนนนาแก	เพื่อให้ประชาชนได้รับความสะดวกในการสัญจร	ถนน คสล. กว้าง ๔ เมตร ระยะทางยาว ๑,๒๐๐ เมตร	๑,๐๐๐,๐๐๐	๑,๐๐๐,๐๐๐	๑,๐๐๐,๐๐๐	๑,๐๐๐,๐๐๐	-	ร้อยละ ๙๐ ประชาชนสัญจรได้รับความสะดวก	ทำให้ประชาชนได้รับความสะดวกในการสัญจร	กองช่าง,
๔๔	ก่อสร้างถนนคอนกรีตเสริมเหล็ก บ้านหนองเหล็ก หมู่ที่ ๒ สายทางบ้านหนองเหล็ก - โนนน้อย	เพื่อให้ประชาชนได้รับความสะดวกในการสัญจร	ถนน คสล. กว้าง ๔ เมตร ระยะทางยาว ๑,๕๐๐ เมตร	๒,๐๐๐,๐๐๐	๒,๐๐๐,๐๐๐	๑,๐๐๐,๐๐๐	๑,๐๐๐,๐๐๐	-	ร้อยละ ๙๐ ประชาชนสัญจรได้รับความสะดวก	ทำให้ประชาชนได้รับความสะดวกในการสัญจร	กองช่าง,
๔๕	ก่อสร้างถนนคอนกรีตเสริมเหล็ก สายทางบ้านโพนซา – หัวยสะทุง	เพื่อให้ประชาชนได้รับความสะดวกในการสัญจร	ถนน คสล. กว้าง ๕ เมตร ระยะทางยาว ๑,๙๐๐ เมตร	๒,๐๐๐,๐๐๐	๑,๐๐๐,๐๐๐	๑,๐๐๐,๐๐๐	๑,๐๐๐,๐๐๐	-	ร้อยละ ๙๐ ประชาชนสัญจรได้รับความสะดวก	ทำให้ประชาชนได้รับความสะดวกในการสัญจร	กองช่าง,

รายละเอียดโครงการพัฒนา แผนพัฒนาท้องถิ่น (พ.ศ. ๒๕๖๖ – ๒๕๗๐) แก้ไข (ครั้งที่ ๑/๒๕๖๖)

องค์การบริหารส่วนตำบลโพนซา อำเภอมืองศรีสะเกษ จังหวัดศรีสะเกษ

แบบ ผ.๐๒/๒

- ก. ยุทธศาสตร์ชาติ ๒๐ ปี ยุทธศาสตร์ที่ ๑ ยุทธศาสตร์ชาติด้านการสร้างความสามารถในการแข่งขัน
- ข. แผนพัฒนาเศรษฐกิจและสังคมแห่งชาติ ฉบับที่ ๑๓ หมายความว่า ๘ ไทยมีพื้นที่และเมืองอัจฉริยะที่น่าอยู่ ปลอดภัย เติบโตได้อย่างยั่งยืน
- ค. Sustainable Development Goals: SDGs เป้าหมายที่ ๙ สร้างโครงสร้างพื้นฐาน ส่งเสริมการพัฒนาอุตสาหกรรมที่ครอบคลุมและยั่งยืนและส่งเสริมวัฒนธรรม / เป้าประสงค์ ๑
- ง. ยุทธศาสตร์จังหวัดศรีสะเกษ ยุทธศาสตร์ ที่ ๓ พัฒนาเมืองน่าอยู่ สู่คุณภาพชีวิตประชาชนในทุกมิติ
- จ. ยุทธศาสตร์การพัฒนาขององค์กรปกครองส่วนท้องถิ่นในเขตจังหวัดศรีสะเกษ ยุทธศาสตร์ที่ ๕ พัฒนาและยกระดับโครงสร้างพื้นฐานให้เชื่อมโยงการพัฒนาทุกมิติ
๑. ยุทธศาสตร์ที่ ๑ ยุทธศาสตร์การพัฒนาด้านโครงสร้างพื้นฐาน
- ๑.๑ กลยุทธ์ การคมนาคมทั้งทางบกและทางน้ำ ก่อสร้างถนนคอนกรีต ถนนหินคลุก ถนนลูกรัง ถนนดิน ปรับปรุงถนนผิวแอสฟัลต์ติกคอนกรีต ปรับปรุงซ่อมแซม
- (๑) แผนงานอุตสาหกรรมและการโยธา

ที่	โครงการ	วัตถุประสงค์	เป้าหมาย (ผลผลิต โครงการ)	งบประมาณ					ตัวชี้วัด (KPI)	ผลที่คาดว่าจะได้รับ	หน่วยงาน รับผิดชอบ หลัก
				๒๕๖๖ (บาท)	๒๕๖๗ (บาท)	๒๕๖๘ (บาท)	๒๕๖๙ (บาท)	๒๕๗๐ (บาท)			
๔๖	ก่อสร้างถนนคอนกรีตเสริมเหล็ก บ้านโพนซา หมู่ที่ ๑ สายทางบ้านโพนซา – หนองขาม	เพื่อให้ประชาชนได้รับความสะดวกในการสัญจร	ถนน คสล. กว้าง ๕ เมตร ระยะทางยาว ๒,๐๐๐ เมตร	๒,๐๐๐,๐๐๐	๒,๐๐๐,๐๐๐	๑,๐๐๐,๐๐๐	๑,๐๐๐,๐๐๐	๑,๐๐๐,๐๐๐	ร้อยละ ๙๐ ประชาชนสัญจรได้รับความสะดวก	ทำให้ประชาชนได้รับความสะดวกในการสัญจร	กองช่าง,
๔๗	ก่อสร้างถนนคอนกรีตเสริมเหล็ก บ้านโนน หมู่ที่ ๕ สายทางบ้านโนน (หนองเหล็ก) – บ้านแดง	เพื่อให้ประชาชนได้รับความสะดวกในการสัญจร	ถนน คสล. กว้าง ๕ เมตร ระยะทางยาว ๒,๓๒๐ เมตร	๒,๐๐๐,๐๐๐	๒,๐๐๐,๐๐๐	๑,๐๐๐,๐๐๐	๑,๐๐๐,๐๐๐	๑,๐๐๐,๐๐๐	ร้อยละ ๙๐ ประชาชนสัญจรได้รับความสะดวก	ทำให้ประชาชนได้รับความสะดวกในการสัญจร	กองช่าง,

รายละเอียดโครงการพัฒนา แผนพัฒนาท้องถิ่น (พ.ศ. ๒๕๖๖ – ๒๕๗๐) แก่ไข (ครั้งที่ ๑/๒๕๖๖)

องค์การบริหารส่วนตำบลโพนข่า อำเภอเมืองศรีสะเกษ จังหวัดศรีสะเกษ

แบบ ผ.๐๒/๒

- ก. ยุทธศาสตร์ชาติ ๒๐ ปี ยุทธศาสตร์ที่ ๑ ยุทธศาสตร์ชาติด้านการสร้างความสามารถในการแข่งขัน
- ข. แผนพัฒนาเศรษฐกิจและสังคมแห่งชาติ ฉบับที่ ๑๓ หมวดหมายที่ ๘ ไทยมีพื้นที่และเมืองอัจฉริยะที่น้อยอยู่ ปลอดภัย เด็ดขาดได้อย่างยั่งยืน
- ค. Sustainable Development Goals: SDGs เป้าหมายที่ ๙ สร้างโครงสร้างพื้นฐาน ส่งเสริมการพัฒนาอุตสาหกรรมที่ครอบคลุมและยั่งยืนและส่งเสริมนวัตกรรม /เป้าประสงค์ ๑
- ง. ยุทธศาสตร์จังหวัดศรีสะเกษ ยุทธศาสตร์ ที่ ๓ พัฒนาเมืองน่าอยู่ สู่คุณภาพชีวิตประชาชนในทุกมิติ
- จ. ยุทธศาสตร์การพัฒนาขององค์กรปกครองส่วนท้องถิ่นในเขตจังหวัดศรีสะเกษ ยุทธศาสตร์ที่ ๕ พัฒนาและยกระดับโครงสร้างพื้นฐานให้เชื่อมโยงการพัฒนาทุกมิติ
- ๑.ยุทธศาสตร์ที่ ๑ ยุทธศาสตร์การพัฒนาด้านโครงสร้างพื้นฐาน
- ๑.๑ กลยุทธ์ การคมนาคมทั้งทางบกและทางน้ำ ก่อสร้างถนนคอนกรีต ถนนหินคลุก ถนนลูกรัง ถนนดิน ปรับปรุงถนนผิวแอสฟัลท์ติกคอนกรีต ปรับปรุงซ่อมแซม
- (๑) แผนงานอุตสาหกรรมและการโยธา

ที่	โครงการ	วัตถุประสงค์	เป้าหมาย (ผลผลิต โครงการ)	งบประมาณ					ตัวชี้วัด (KPI)	ผลที่คาดว่าจะได้รับ	หน่วยงาน รับผิดชอบ หลัก
				๒๕๖๖ (บาท)	๒๕๖๗ (บาท)	๒๕๖๘ (บาท)	๒๕๖๙ (บาท)	๒๕๗๐ (บาท)			
๔๘	ก่อสร้างถนนคอนกรีตเสริมเหล็ก บ้านบก หมู่ที่ ๓ สายทางถนนเลียบริมหนองโพธิ์	เพื่อให้ประชาชนได้รับความสะดวกในการสัญจร	ถนน คสล. กว้าง ๘ เมตร ระยะทางยาว ๑,๒๐๐ เมตร	๒,๐๐๐,๐๐๐	๒,๐๐๐,๐๐๐	๒,๐๐๐,๐๐๐	๑,๐๐๐,๐๐๐	๑,๐๐๐,๐๐๐	ร้อยละ ๙๐ ประชาชนสัญจรได้รับความสะดวก	ทำให้ประชาชนได้รับความสะดวกในการสัญจร	กองช่าง,
๔๙	ปรับปรุงถนนผิวจราจรแอสฟัลท์ติกคอนกรีต สายทางซอยสิริมาลาคำมะคั้ง	เพื่อให้ประชาชนได้รับความสะดวกในการสัญจร	ถนนแอสฟัลท์ติกคอนกรีต กว้าง ๖ เมตร ระยะทางยาว ๓๐๐ เมตร	๑,๐๐๐,๐๐๐	๑,๐๐๐,๐๐๐	๑,๐๐๐,๐๐๐	-	-	ร้อยละ ๙๐ ประชาชนสัญจรได้รับความสะดวก	ทำให้ประชาชนได้รับความสะดวกในการสัญจร	กองช่าง,

รายละเอียดโครงการพัฒนา แผนพัฒนาท้องถิ่น (พ.ศ. ๒๕๖๖ – ๒๕๗๐) แก้ไข (ครั้งที่ ๑/๒๕๖๖)

องค์การบริหารส่วนตำบลโพนซา อำเภอมืองศรีสะเกษ จังหวัดศรีสะเกษ

แบบ ผ.๐๒/๒

- ก. ยุทธศาสตร์ชาติ ๒๐ ปี ยุทธศาสตร์ที่ ๕ ยุทธศาสตร์ชาติด้านการสร้างการเติบโตบนคุณภาพชีวิตที่เป็นมิตรกับสิ่งแวดล้อม
- ข. แผนพัฒนาเศรษฐกิจและสังคมแห่งชาติ ฉบับที่ ๑๓ หมายเหตุที่ ๘ ไทยมีพื้นที่และเมืองอัจฉริยะที่น้อยอยู่ ปลอดภัย เติบโตได้อย่างยั่งยืน
- ค. Sustainable Development Goals: SDGs เป้าหมายที่ ๖ สร้างหลักประกันว่าจะมีการจัดให้มีน้ำและสุขอนามัยสำหรับทุกคนและมีการบริหารจัดการที่ยั่งยืนสำหรับทุกคน /เป้าประสงค์ ๖
- ง. ยุทธศาสตร์จังหวัดศรีสะเกษ ยุทธศาสตร์ ที่ ๓ พัฒนาเมืองน่าอยู่ สู่คุณภาพชีวิตประชาชนในทุกมิติ
- จ. ยุทธศาสตร์การพัฒนาขององค์กรปกครองส่วนท้องถิ่นในเขตจังหวัดศรีสะเกษ ยุทธศาสตร์ที่ ๕ พัฒนาและยกระดับโครงสร้างพื้นฐานให้เชื่อมโยงการพัฒนาทุกมิติ
 - ๑. ยุทธศาสตร์ที่ ๑ ยุทธศาสตร์การพัฒนาด้านโครงสร้างพื้นฐาน
 - ๑.๑ กลยุทธ์ แหล่งน้ำเพื่ออุปโภค บริโภค และแหล่งน้ำเพื่อการเกษตร

(๑) แผนงานเคหะและชุมชน

ที่	โครงการ	วัตถุประสงค์	เป้าหมาย (ผลผลิตโครงการ)	งบประมาณ					ตัวชี้วัด (KPI)	ผลที่คาดว่าจะได้รับ	หน่วยงานรับผิดชอบหลัก
				๒๕๖๖ (บาท)	๒๕๖๗ (บาท)	๒๕๖๘ (บาท)	๒๕๖๙ (บาท)	๒๕๗๐ (บาท)			
๑	ขุดลอกอ่างเก็บน้ำ ห้วยชันตอนบน บ้านหนองเหล็ก หมู่ที่ ๒	เพื่อมีน้ำเพียงพอต่อการทำการเกษตร	ขุดลอก ขนาด กว้าง ๒๓๕ ม. ยาว ๓๓๐ ม. ลึกเฉลี่ย ๒ ม.	๕,๐๐๐,๐๐๐	๕,๐๐๐,๐๐๐	๕,๐๐๐,๐๐๐	๕,๐๐๐,๐๐๐	๕,๐๐๐,๐๐๐	มีน้ำเพียงพอในการทำการเกษตร ร้อยละ ๙๐	ทำให้ประชาชนมีน้ำเพียงพอต่อการทำการเกษตร	กองช่าง, จังหวัดศรีสะเกษ
๒	ขุดลอก ห้วยหิน บ้านบก หมู่ที่ ๙	เพื่อมีน้ำเพียงพอต่อการทำการเกษตร	ขุดลอก ขนาด กว้าง ๕๐ ม. ยาว ๑๗๕ ม. ลึกเฉลี่ย ๓ ม.	-	-	๑,๐๐๐,๐๐๐	๑,๐๐๐,๐๐๐	๑,๐๐๐,๐๐๐	มีน้ำเพียงพอในการทำการเกษตร ร้อยละ ๙๐	ทำให้ประชาชนมีน้ำเพียงพอต่อการทำการเกษตร	กองช่าง, จังหวัดศรีสะเกษ
๓	ขุดลอก ห้วยชัน ตอนล่าง บ้านบก หมู่ที่ ๓	เพื่อมีน้ำเพียงพอต่อการทำการเกษตร	ขุดลอก ขนาด กว้าง ๒๒ ม. ยาว ๔๐๐ ม. ลึกเฉลี่ย ๓ ม.	๑,๐๐๐,๐๐๐	๑,๐๐๐,๐๐๐	๑,๐๐๐,๐๐๐	๑,๐๐๐,๐๐๐	๑,๐๐๐,๐๐๐	มีน้ำเพียงพอในการทำการเกษตร ร้อยละ ๙๐	ทำให้ประชาชนมีน้ำเพียงพอต่อการทำการเกษตร	กองช่าง, จังหวัดศรีสะเกษ
๔	ขุดลอกหนองถ่ม บ้านขนวน หมู่ที่ ๔	เพื่อมีน้ำเพียงพอต่อการทำการเกษตร	ขุดลอก ขนาด กว้าง ๗๕ ม. ยาว ๑๔๐ ม. ลึกเฉลี่ย ๓ ม.	๑,๐๐๐,๐๐๐	๑,๐๐๐,๐๐๐	๑,๐๐๐,๐๐๐	๑,๐๐๐,๐๐๐	๑,๐๐๐,๐๐๐	มีน้ำเพียงพอในการทำการเกษตร ร้อยละ ๙๐	ทำให้ประชาชนมีน้ำเพียงพอต่อการทำการเกษตร	กองช่าง, จังหวัดศรีสะเกษ

รายละเอียดโครงการพัฒนา แผนพัฒนาท้องถิ่น (พ.ศ. ๒๕๖๖ – ๒๕๗๐) แก้ไข (ครั้งที่ ๑/๒๕๖๖)

องค์การบริหารส่วนตำบลโพนขา อำเภอมืองศรีสะเกษ จังหวัดศรีสะเกษ

แบบ ผ.๐๒/๒

- ก. ยุทธศาสตร์ชาติ ๒๐ ปี ยุทธศาสตร์ที่ ๕ ยุทธศาสตร์ชาติด้านการสร้างความสามารถในการเติบโตบนคุณภาพชีวิตที่เป็นมิตรกับสิ่งแวดล้อม
- ข. แผนพัฒนาเศรษฐกิจและสังคมแห่งชาติ ฉบับที่ ๑๓ หมายความว่า ๘ ไทยมีพื้นที่และเมืองอัจฉริยะที่น่าอยู่ ปลอดภัย เติบโตได้อย่างยั่งยืน
- ค. Sustainable Development Goals: SDGs เป้าหมายที่ ๖ สร้างหลักประกันว่าจะมีการจัดให้มีน้ำและสุขอนามัยสำหรับทุกคนและมีการบริหารจัดการที่ยั่งยืนสำหรับทุกคน /เป้าประสงค์ ๖
- ง. ยุทธศาสตร์จังหวัดศรีสะเกษ ยุทธศาสตร์ ที่ ๓ พัฒนาเมืองน่าอยู่ สู่คุณภาพชีวิตประชาชนในทุกมิติ
- จ. ยุทธศาสตร์การพัฒนาขององค์กรปกครองส่วนท้องถิ่นในเขตจังหวัดศรีสะเกษ ยุทธศาสตร์ที่ ๕ พัฒนาและยกระดับโครงสร้างพื้นฐานให้เชื่อมโยงการพัฒนาทุกมิติ
 - ๑. ยุทธศาสตร์ที่ ๑ ยุทธศาสตร์การพัฒนาด้านโครงสร้างพื้นฐาน
 - ๑.๑ กลยุทธ์ แหล่งน้ำเพื่ออุปโภค บริโภค และแหล่งน้ำเพื่อการเกษตร

(๑) แผนงานเคหะและชุมชน

ที่	โครงการ	วัตถุประสงค์	เป้าหมาย (ผลผลิต โครงการ)	งบประมาณ					ตัวชี้วัด (KPI)	ผลที่คาดว่าจะได้รับ	หน่วยงานรับผิดชอบหลัก
				๒๕๖๖ (บาท)	๒๕๖๗ (บาท)	๒๕๖๘ (บาท)	๒๕๖๙ (บาท)	๒๕๗๐ (บาท)			
๕	ขุดลอกลำห้วยสะทุง บ้านขนวน หมู่ที่ ๔ ถึง บ้านกุดโง้ง หมู่ที่ ๗	เพื่อมีน้ำ เพียงพอต่อการทำ การเกษตร	ขุดลอก กว้าง ๒๒ ม. ยาว ๓,๐๐๐ ม. ลึกเฉลี่ย ๓ ม.	๒,๐๐๐,๐๐๐	๒,๐๐๐,๐๐๐	๒,๐๐๐,๐๐๐	๒,๐๐๐,๐๐๐	๒,๐๐๐,๐๐๐	ร้อยละ ๙๐ มีน้ำเพียงพอ ในการทำ เกษตร	ทำให้ ประชาชนมีน้ำ เพียงพอทำ การเกษตร	กองช่าง, จังหวัด ศรีสะเกษ
๖	ขุดลอกหนองคำต้อ บ้านขนวน หมู่ที่ ๔	เพื่อมีน้ำ เพียงพอต่อการทำ การเกษตร	ขุดลอก ขนาด กว้าง ๗๕ ม. ยาว ๘๕ ม. ลึกเฉลี่ย ๓ ม.	-	-	๑,๐๐๐,๐๐๐	๑,๐๐๐,๐๐๐	๑,๐๐๐,๐๐๐	ร้อยละ ๙๐ มีน้ำเพียงพอ ในการทำ เกษตร	ทำให้ ประชาชนมีน้ำ เพียงพอทำ การเกษตร	กองช่าง, จังหวัด ศรีสะเกษ
๗	ขุดลอกหนองอกลาง บ้านโนน หมู่ที่ ๕	เพื่อมีน้ำ เพียงพอต่อการทำ การเกษตร	ขุดลอก ขนาด กว้าง ๙๐ ม. ยาว ๙๕ ม. ลึกเฉลี่ย ๓ ม.	-	-	๑,๐๐๐,๐๐๐	๑,๐๐๐,๐๐๐	๑,๐๐๐,๐๐๐	ร้อยละ ๙๐ มีน้ำเพียงพอ ในการทำ เกษตร	ทำให้ ประชาชนมีน้ำ เพียงพอทำ การเกษตร	กองช่าง, จังหวัด ศรีสะเกษ
๘	ขุดลอก หนองเหล็ก บ้านโนน หมู่ที่ ๕	เพื่อมีน้ำ เพียงพอต่อการทำ การเกษตร	ขุดลอก ขนาด กว้าง ๙๐ ม. ยาว ๑๐๕ ม. ลึกเฉลี่ย ๓ ม.	-	-	๑,๐๐๐,๐๐๐	๑,๐๐๐,๐๐๐	๑,๐๐๐,๐๐๐	ร้อยละ ๙๐ มีน้ำเพียงพอ ในการทำ เกษตร	ทำให้ ประชาชนมีน้ำ เพียงพอทำ การเกษตร	กองช่าง, จังหวัด ศรีสะเกษ

รายละเอียดโครงการพัฒนา แผนพัฒนาท้องถิ่น (พ.ศ. ๒๕๖๖ – ๒๕๗๐) แก้ไข (ครั้งที่ ๑/๒๕๖๖)

องค์การบริหารส่วนตำบลโพนขา อำเภอมืองศรีสะเกษ จังหวัดศรีสะเกษ

แบบ ผ.๐๒/๒

- ก. ยุทธศาสตร์ชาติ ๒๐ ปี ยุทธศาสตร์ที่ ๕ ยุทธศาสตร์ชาติด้านการสร้างการเติบโตบนคุณภาพชีวิตที่เป็นมิตรกับสิ่งแวดล้อม
- ข. แผนพัฒนาเศรษฐกิจและสังคมแห่งชาติ ฉบับที่ ๑๓ หมายความว่า ๘ ไทยมีพื้นที่และเมืองอัจฉริยะที่น่าอยู่ ปลอดภัย เติบโตได้อย่างยั่งยืน
- ค. Sustainable Development Goals: SDGs เป้าหมายที่ ๖ สร้างหลักประกันว่าจะมีการจัดให้มีน้ำและสุขอนามัยสำหรับทุกคนและมีการบริหารจัดการที่ยั่งยืนสำหรับทุกคน /เป้าประสงค์ ๖
- ง. ยุทธศาสตร์จังหวัดศรีสะเกษ ยุทธศาสตร์ ที่ ๓ พัฒนาเมืองน่าอยู่ สู่คุณภาพชีวิตประชาชนในทุกมิติ
- จ. ยุทธศาสตร์การพัฒนาขององค์กรปกครองส่วนท้องถิ่นในเขตจังหวัดศรีสะเกษ ยุทธศาสตร์ที่ ๕ พัฒนาและยกระดับโครงสร้างพื้นฐานให้เชื่อมโยงการพัฒนาทุกมิติ
 - ๑. ยุทธศาสตร์ที่ ๑ ยุทธศาสตร์การพัฒนาด้านโครงสร้างพื้นฐาน
 - ๑.๑ กลยุทธ์ แหล่งน้ำเพื่ออุปโภค บริโภค และแหล่งน้ำเพื่อการเกษตร

(๑) แผนงานเคหะและชุมชน

ที่	โครงการ	วัตถุประสงค์	เป้าหมาย (ผลผลิต โครงการ)	งบประมาณ					ตัวชี้วัด (KPI)	ผลที่คาดว่าจะ ได้รับ	หน่วยงาน รับผิดชอบ หลัก
				๒๕๖๖ (บาท)	๒๕๖๗ (บาท)	๒๕๖๘ (บาท)	๒๕๖๙ (บาท)	๒๕๗๐ (บาท)			
๙	ขุดลอกหนองแวง บ้านโนน หมู่ที่ ๕	เพื่อมีน้ำเพียงพอ ต่อการทำ การเกษตร	ขุดลอก ขนาด กว้าง ๗๐ ม. ยาว ๗๐ ม. ลึกเฉลี่ย ๓ ม.	-	-	-	-	๗๐๐,๐๐๐	ร้อยละ ๙๐ มีน้ำเพียงพอ ในการทำ การเกษตร	ทำให้ประชาชน มีน้ำเพียงพอต่อ การทำ การเกษตร	กองช่าง, จังหวัด ศรีสะเกษ
๑๐	ขุดลอกห้วย ก้านเหลือง (ตอนบน) บ้านบก หมู่ที่ ๙	เพื่อมีน้ำเพียงพอ ต่อการทำ การเกษตร	ขุดลอก ขนาด กว้าง ๒๐ ม. ยาว ๓๗๕ ม. ลึกเฉลี่ย ๓ ม.	-	-	๑,๐๐๐,๐๐๐	๑,๐๐๐,๐๐๐	๑,๐๐๐,๐๐๐	ร้อยละ ๙๐ มีน้ำเพียงพอ ในการทำ การเกษตร	ทำให้ประชาชน มีน้ำเพียงพอต่อ การทำ การเกษตร	กองช่าง, จังหวัด ศรีสะเกษ
๑๑	ขุดลอกห้วยแฮด บ้าน เจริญพัฒนา หมู่ที่ ๘	เพื่อมีน้ำเพียงพอ ต่อการทำ การเกษตร	ขุดลอก ขนาด กว้าง ๓๐ ม. ยาว ๖๘๐ ม. ลึกเฉลี่ย ๓ ม.	-	-	๒,๐๐๐,๐๐๐	๒,๐๐๐,๐๐๐	๒,๐๐๐,๐๐๐	ร้อยละ ๙๐ มีน้ำเพียงพอ ในการทำ การเกษตร	ทำให้ประชาชน มีน้ำเพียงพอต่อ การทำ การเกษตร	กองช่าง, จังหวัด ศรีสะเกษ
๑๒	ก่อสร้างฝายกั้นน้ำ ห้วยสะทุง บ้านขนวน หมู่ที่ ๔ และกุดไอง้ หมู่ที่ ๑๐	เพื่อมีน้ำเพียงพอ ต่อการทำ การเกษตร	จำนวน ๓ ฝาย	-	-	๑,๐๐๐,๐๐๐	๑,๐๐๐,๐๐๐	๑,๐๐๐,๐๐๐	ร้อยละ ๙๐ มีน้ำเพียงพอ ในการทำ การเกษตร	ทำให้ประชาชน มีน้ำเพียงพอต่อ การทำ การเกษตร	กองช่าง, จังหวัด ศรีสะเกษ

รายละเอียดโครงการพัฒนา แผนพัฒนาท้องถิ่น (พ.ศ. ๒๕๖๖ – ๒๕๗๐) แก้ไข (ครั้งที่ ๑/๒๕๖๖)

องค์การบริหารส่วนตำบลโพนซา อำเภอมืองศรีสะเกษ จังหวัดศรีสะเกษ

แบบ ผ.๐๒/๒

- ก. ยุทธศาสตร์ชาติ ๒๐ ปี ยุทธศาสตร์ที่ ๕ ยุทธศาสตร์ชาติด้านการสร้างการเติบโตบนคุณภาพชีวิตที่เป็นมิตรกับสิ่งแวดล้อม
- ข. แผนพัฒนาเศรษฐกิจและสังคมแห่งชาติ ฉบับที่ ๑๓ หมายความว่า ๘ ไทยมีพื้นที่และเมืองอัจฉริยะที่น่าอยู่ ปลอดภัย เติบโตได้อย่างยั่งยืน
- ค. Sustainable Development Goals: SDGs เป้าหมายที่ ๖ สร้างหลักประกันว่าจะมีการจัดให้มีน้ำและสุขอนามัยสำหรับทุกคนและมีการบริหารจัดการที่ยั่งยืนสำหรับทุกคน /เป้าประสงค์ ๖
- ง. ยุทธศาสตร์จังหวัดศรีสะเกษ ยุทธศาสตร์ ที่ ๓ พัฒนาเมืองน่าอยู่ สู่คุณภาพชีวิตประชาชนในทุกมิติ
- จ. ยุทธศาสตร์การพัฒนาขององค์กรปกครองส่วนท้องถิ่นในเขตจังหวัดศรีสะเกษ ยุทธศาสตร์ที่ ๕ พัฒนาและยกระดับโครงสร้างพื้นฐานให้เชื่อมโยงการพัฒนาทุกมิติ
๑. ยุทธศาสตร์ที่ ๑ ยุทธศาสตร์การพัฒนาด้านโครงสร้างพื้นฐาน
- ๑.๑ กลยุทธ์ แหล่งน้ำเพื่ออุปโภค บริโภค และแหล่งน้ำเพื่อการเกษตร

(๑) แผนงานเคหะและชุมชน

ที่	โครงการ	วัตถุประสงค์	เป้าหมาย (ผลผลิต โครงการ)	งบประมาณ					ตัวชี้วัด (KPI)	ผลที่คาดว่าจะ ได้รับ	หน่วยงาน รับผิดชอบ หลัก
				๒๕๖๖ (บาท)	๒๕๖๗ (บาท)	๒๕๖๘ (บาท)	๒๕๖๙ (บาท)	๒๕๗๐ (บาท)			
๑๓	ก่อสร้างฝายกั้นน้ำ ห้วยก้านเหลือง บ้านบก หมู่ที่ ๙	เพื่อมีน้ำเพียงพอ ต่อการทำ การเกษตร	จำนวน ๓ จุด	-	-	๕๐๐,๐๐๐	๕๐๐,๐๐๐	๕๐๐,๐๐๐	มีน้ำเพียงพอ ในการทำ เกษตร ร้อยละ ๙๐	ทำให้ประชาชน มีน้ำเพียงพอต่อ การทำ การเกษตร	กองช่าง, จังหวัด ศรีสะเกษ
๑๔	ก่อสร้างฝายกั้นน้ำ ห้วยโศก บ้านโนน หมู่ที่ ๕	เพื่อมีน้ำเพียงพอ ต่อการทำ การเกษตร	จำนวน ๒ จุด	-	-	-	๕๐๐,๐๐๐	๕๐๐,๐๐๐	มีน้ำเพียงพอ ในการทำ เกษตร ร้อยละ ๙๐	ทำให้ประชาชน มีน้ำเพียงพอต่อ การทำ การเกษตร	กองช่าง, จังหวัด ศรีสะเกษ
๑๕	ปรับปรุงภูมิทัศน์อ่าง เก็บน้ำห้วยชัน บ้านบก หมู่ที่ ๓	เพื่อพัฒนาเป็น สถานที่ท่องเที่ยว สถานที่ออกกำลังกาย	ปรับปรุง จำนวน ๓ ครั้ง	-	-	๑๐,๐๐๐,๐๐๐	๑๐,๐๐๐,๐๐๐	๑๐,๐๐๐,๐๐๐	มีน้ำเพียงพอ ในการทำ เกษตร ร้อยละ ๙๐	ทำให้ประชาชน มีน้ำเพียงพอต่อ การทำ การเกษตร	กองช่าง, จังหวัด ศรีสะเกษ
๑๖	ขุดลอกหนองดุม บ้านโพนซา หมู่ที่ ๑	เพื่อเพิ่มปริมาณ น้ำให้เพียงพอต่อ การทำเกษตร	ขุดลอก ๓ ครั้ง	-	-	๓,๐๐๐,๐๐๐	๕๐๐,๐๐๐	๕๐๐,๐๐๐	ร้อยละ ๙๐ มีน้ำเพียงพอ ทำเกษตร	ทำให้เกษตรกรมี น้ำเพียงพอทำ การเกษตร	กองช่าง , จังหวัด ศรี สะเกษ

รายละเอียดโครงการพัฒนา แผนพัฒนาท้องถิ่น (พ.ศ. ๒๕๖๖ – ๒๕๗๐) แก้ไข (ครั้งที่ ๑/๒๕๖๖)

องค์การบริหารส่วนตำบลโพชนา อำเภอเมืองศรีสะเกษ จังหวัดศรีสะเกษ

แบบ ผ.๐๒/๒

- ก. ยุทธศาสตร์ชาติ ๒๐ ปี ยุทธศาสตร์ที่ ๕ ยุทธศาสตร์ชาติด้านการสร้างการเติบโตบนคุณภาพชีวิตที่เป็นมิตรกับสิ่งแวดล้อม
- ข. แผนพัฒนาเศรษฐกิจและสังคมแห่งชาติ ฉบับที่ ๑๓ หมายความว่า ๘ ไทยมีพื้นที่และเมืองอัจฉริยะที่น่าอยู่ ปลอดภัย เติบโตได้อย่างยั่งยืน
- ค. Sustainable Development Goals: SDGs เป้าหมายที่ ๖ สร้างหลักประกันว่าจะมีการจัดให้มีน้ำและสุขอนามัยสำหรับทุกคนและมีการบริหารจัดการที่ยั่งยืนสำหรับทุกคน /เป้าประสงค์ ๖
- ง. ยุทธศาสตร์จังหวัดศรีสะเกษ ยุทธศาสตร์ ที่ ๓ พัฒนาเมืองน่าอยู่ สู่คุณภาพชีวิตประชาชนในทุกมิติ
- จ. ยุทธศาสตร์การพัฒนาขององค์กรปกครองส่วนท้องถิ่นในเขตจังหวัดศรีสะเกษ ยุทธศาสตร์ที่ ๕ พัฒนาและยกระดับโครงสร้างพื้นฐานให้เชื่อมโยงการพัฒนาทุกมิติ
 - ๑. ยุทธศาสตร์ที่ ๑ ยุทธศาสตร์การพัฒนาด้านโครงสร้างพื้นฐาน
 - ๑.๑ กลยุทธ์ แหล่งน้ำเพื่ออุปโภค บริโภค และแหล่งน้ำเพื่อการเกษตร
 - (๑) แผนงานเคหะและชุมชน

ที่	โครงการ	วัตถุประสงค์	เป้าหมาย (ผลผลิต โครงการ)	งบประมาณ					ตัวชี้วัด (KPI)	ผลที่คาดว่าจะได้รับ	หน่วยงาน รับผิดชอบ หลัก
				๒๕๖๖ (บาท)	๒๕๖๗ (บาท)	๒๕๖๘ (บาท)	๒๕๖๙ (บาท)	๒๕๗๐ (บาท)			
๑๒	ก่อสร้างฝายชะลอน้ำห้วยหิน หมู่ที่ ๓	เพื่อมีน้ำเพียงพอต่อการทำการเกษตร	จำนวน ๑ จุด	๓๐๐,๐๐๐	-	-	-	-	ร้อยละ ๙๐ มีน้ำเพียงพอทำการเกษตร	ทำให้ประชาชนมีน้ำเพียงพอทำการเกษตร	กองช่าง, จังหวัดศรีสะเกษ
๑๓	ก่อสร้างฝายชะลอน้ำห้วยก้านเหลือง ช่วงที่ ๑	เพื่อมีน้ำเพียงพอต่อการทำการเกษตร	จำนวน ๒ จุด	๓๐๐,๐๐๐	๓๐๐,๐๐๐	๓๐๐,๐๐๐	-	-	ร้อยละ ๙๐ มีน้ำเพียงพอทำการเกษตร	ทำให้ประชาชนมีน้ำเพียงพอทำการเกษตร	กองช่าง, จังหวัดศรีสะเกษ
๑๔	ก่อสร้างฝายชะลอน้ำห้วยก้านเหลือง ช่วงที่ ๒	เพื่อมีน้ำเพียงพอต่อการทำการเกษตร	จำนวน ๒ จุด	๓๐๐,๐๐๐	๓๐๐,๐๐๐	๓๐๐,๐๐๐	-	-	ร้อยละ ๙๐ มีน้ำเพียงพอทำการเกษตร	ทำให้ประชาชนมีน้ำเพียงพอทำการเกษตร	กองช่าง, จังหวัดศรีสะเกษ
๑๕	ก่อสร้างฝายชะลอน้ำห้วยชัน ตอนล่างช่วงที่ ๑	เพื่อมีน้ำเพียงพอต่อการทำการเกษตร	จำนวน ๒ จุด	๓๐๐,๐๐๐	๓๐๐,๐๐๐	๓๐๐,๐๐๐	-	-	ร้อยละ ๙๐ มีน้ำเพียงพอทำการเกษตร	ทำให้ประชาชนมีน้ำเพียงพอทำการเกษตร	กองช่าง, จังหวัดศรีสะเกษ
๑๖	ก่อสร้างฝายชะลอน้ำห้วยชัน ตอนล่างช่วงที่ ๒	เพื่อมีน้ำเพียงพอต่อการทำการเกษตร	จำนวน ๒ จุด	๓๐๐,๐๐๐	๓๐๐,๐๐๐	๓๐๐,๐๐๐	-	-	ร้อยละ ๙๐ มีน้ำเพียงพอทำการเกษตร	ทำให้ประชาชนมีน้ำเพียงพอทำการเกษตร	กองช่าง, จังหวัดศรีสะเกษ

รายละเอียดโครงการพัฒนา แผนพัฒนาท้องถิ่น (พ.ศ. ๒๕๖๖ – ๒๕๗๐) แก้ไข (ครั้งที่ ๑/๒๕๖๖)

องค์การบริหารส่วนตำบลโพนขา อำเภอมืองศรีสะเกษ จังหวัดศรีสะเกษ

แบบ ผ.๐๒/๒

- ก. ยุทธศาสตร์ชาติ ๒๐ ปี ยุทธศาสตร์ที่ ๕ ยุทธศาสตร์ชาติด้านการสร้างการเติบโตบนคุณภาพชีวิตที่เป็นมิตรกับสิ่งแวดล้อม
- ข. แผนพัฒนาเศรษฐกิจและสังคมแห่งชาติ ฉบับที่ ๑๓ หมายเหตุที่ ๘ ไทยมีพื้นที่และเมืองอัจฉริยะที่น้อยอยู่ ปลอดภัย เติบโตได้อย่างยั่งยืน
- ค. Sustainable Development Goals: SDGs เป้าหมายที่ ๖ สร้างหลักประกันว่าจะมีการจัดให้มีน้ำและสุขอนามัยสำหรับทุกคนและมีการบริหารจัดการที่ยั่งยืนสำหรับทุกคน /เป้าประสงค์ ๖
- ง. ยุทธศาสตร์จังหวัดศรีสะเกษ ยุทธศาสตร์ ที่ ๓ พัฒนาเมืองน่าอยู่ สู่คุณภาพชีวิตประชาชนในทุกมิติ
- จ. ยุทธศาสตร์การพัฒนาขององค์กรปกครองส่วนท้องถิ่นในเขตจังหวัดศรีสะเกษ ยุทธศาสตร์ที่ ๕ พัฒนาและยกระดับโครงสร้างพื้นฐานให้เชื่อมโยงการพัฒนาทุกมิติ
๑. ยุทธศาสตร์ที่ ๑ ยุทธศาสตร์การพัฒนาด้านโครงสร้างพื้นฐาน
- ๑.๑ กลยุทธ์ แหล่งน้ำเพื่ออุปโภค บริโภค และแหล่งน้ำเพื่อการเกษตร
- (๑) แผนงานเคหะและชุมชน

ที่	โครงการ	วัตถุประสงค์	เป้าหมาย (ผลผลิต โครงการ)	งบประมาณ					ตัวชี้วัด (KPI)	ผลที่คาดว่าจะได้รับ	หน่วยงาน รับผิดชอบ หลัก
				๒๕๖๖ (บาท)	๒๕๖๗ (บาท)	๒๕๖๘ (บาท)	๒๕๖๙ (บาท)	๒๕๗๐ (บาท)			
๑๗	ก่อสร้างฝายชะลอน้ำห้วยชันตอนล่าง ช่วงที่ ๓	เพื่อมีน้ำเพียงพอต่อการทำการเกษตร	จำนวน ๑ จุด	๕๐๐,๐๐๐	-	-	-	-	ร้อยละ ๙๐ มีน้ำเพียงพอทำการเกษตร	ทำให้ประชาชนมีน้ำเพียงพอทำการเกษตร	กองช่าง, จังหวัดศรีสะเกษ
๑๘	ก่อสร้างสถานีสูบน้ำพลังงานแสงอาทิตย์	เพื่อมีน้ำเพียงพอต่อการทำการเกษตรและดูแลป่าที่สาธารณประโยชน์อินทนิล	จำนวน ๑ จุด	๒,๐๐๐,๐๐๐	-	-	-	-	ร้อยละ ๙๐ มีน้ำเพียงพอทำการเกษตร	ทำให้ประชาชนมีน้ำเพียงพอทำการเกษตร	กองช่าง, จังหวัดศรีสะเกษ
๑๙	ขยายเขตระบบจำหน่ายน้ำประปาส่วนภูมิภาค ภายในบ้านหนองเหล็ก หมู่ที่ ๒	เพื่อให้ประชาชนมีน้ำเพื่ออุปโภคและบริโภคที่เพียงพอ	จำนวน ๑ สายทาง	๑๐๐,๐๐๐	-	-	-	-	ร้อยละ ๙๕ ของครัวเรือนมีน้ำเพียงพอต่อการอุปโภคบริโภค	ทำให้ประชาชนมีน้ำเพียงพอต่อการอุปโภคบริโภค	กองช่าง , ส่วนภูมิภาค จ.ศรีสะเกษ

รายละเอียดโครงการพัฒนา แผนพัฒนาท้องถิ่น (พ.ศ. ๒๕๖๖ – ๒๕๗๐) แกะไข (ครั้งที่ ๑/๒๕๖๖)

องค์การบริหารส่วนตำบลโพนซา อำเภอมืองศรีสะเกษ จังหวัดศรีสะเกษ

แบบ ผ.๐๒/๒

- ก. ยุทธศาสตร์ชาติ ๒๐ ปี ยุทธศาสตร์ที่ ๕ ยุทธศาสตร์ชาติด้านการสร้างการเติบโตบนคุณภาพชีวิตที่เป็นมิตรกับสิ่งแวดล้อม
- ข. แผนพัฒนาเศรษฐกิจและสังคมแห่งชาติ ฉบับที่ ๑๓ หมายเหตุที่ ๘ ไทยมีพื้นที่และเมืองอัจฉริยะที่น่าอยู่ ปลอดภัย เติบโตได้อย่างยั่งยืน
- ค. Sustainable Development Goals: SDGs เป้าหมายที่ ๖ สร้างหลักประกันว่าจะมีการจัดให้มีน้ำและสุขอนามัยสำหรับทุกคนและมีการบริหารจัดการที่ยั่งยืนสำหรับทุกคน /เป้าประสงค์ ๖
- ง. ยุทธศาสตร์จังหวัดศรีสะเกษ ยุทธศาสตร์ ที่ ๓ พัฒนาเมืองน่าอยู่ สู่คุณภาพชีวิตประชาชนในทุกมิติ
- จ. ยุทธศาสตร์การพัฒนาขององค์กรปกครองส่วนท้องถิ่นในเขตจังหวัดศรีสะเกษ ยุทธศาสตร์ที่ ๕ พัฒนาและยกระดับโครงสร้างพื้นฐานให้เชื่อมโยงการพัฒนาทุกมิติ
๑. ยุทธศาสตร์ที่ ๑ ยุทธศาสตร์การพัฒนาด้านโครงสร้างพื้นฐาน
- ๑.๑ กลยุทธ์ แหล่งน้ำเพื่ออุปโภค บริโภค และแหล่งน้ำเพื่อการเกษตร

(๑) แผนงานเคหะและชุมชน

ที่	โครงการ	วัตถุประสงค์	เป้าหมาย (ผลผลิตโครงการ)	งบประมาณ					ตัวชี้วัด (KPI)	ผลที่คาดว่าจะได้รับ	หน่วยงานรับผิดชอบหลัก
				๒๕๖๖ (บาท)	๒๕๖๗ (บาท)	๒๕๖๘ (บาท)	๒๕๖๙ (บาท)	๒๕๗๐ (บาท)			
๒๐	โครงการบริหารจัดการน้ำตามปรัชญาเศรษฐกิจพอเพียง (ธนาคารน้ำใต้ดิน)	เพื่อจัดทำธนาคารน้ำใต้ดินระบบเปิด	จัดทำธนาคารน้ำใต้ดินจำนวน ๑๐ แห่ง	๓,๐๐๐,๐๐๐	๓,๐๐๐,๐๐๐	๓,๐๐๐,๐๐๐	๓,๐๐๐,๐๐๐	๓,๐๐๐,๐๐๐	ร้อยละ ๑๐๐ จัดทำธนาคารน้ำใต้ดินครบทุกจุด	ทำให้ประชาชนมีน้ำเพียงพอทำการเกษตร	กองช่าง
๒๑	โครงการก่อสร้างระบบกระจายน้ำด้วยพลังงานแสงอาทิตย์	เพื่อดำเนินการก่อสร้างระบบกระจายน้ำด้วยพลังงานแสงอาทิตย์	จำนวน ๕ จุด	๒,๐๐๐,๐๐๐	๒,๐๐๐,๐๐๐	๒,๐๐๐,๐๐๐	๒,๐๐๐,๐๐๐	๒,๐๐๐,๐๐๐	ร้อยละ ๘๐ เกษตรกรมีน้ำเพียงพอต่อการทำการเกษตร	ทำให้เกษตรกรได้ประกอบอาชีพเสริมหลังฤดูทำนา	กองช่าง
๒๒	โครงการปรับปรุงภูมิทัศน์อ่างเก็บน้ำห้วยชัน	เพื่อปรับปรุงภูมิทัศน์รอบอ่างเก็บน้ำห้วยชัน	จำนวน ๕ ครั้ง	๕๐,๐๐๐,๐๐๐	๕๐,๐๐๐,๐๐๐	๑๐,๐๐๐,๐๐๐	๑๐,๐๐๐,๐๐๐	๑๐,๐๐๐,๐๐๐	ร้อยละ ๙๐ ภูมิทัศน์รอบคันอ่างเก็บน้ำห้วยชันสวยงาม	ทำให้มีสถานที่พักผ่อน หย่อนใจให้กับประชาชน	กองช่าง

รายละเอียดโครงการพัฒนา แผนพัฒนาท้องถิ่น (พ.ศ. ๒๕๖๖ – ๒๕๗๐) แกะไข (ครั้งที่ ๑/๒๕๖๖)

องค์การบริหารส่วนตำบลโพนข้า อำเภอมืองศรีสะเกษ จังหวัดศรีสะเกษ

แบบ ผ.๐๒/๒

- ก. ยุทธศาสตร์ชาติ ๒๐ ปี ยุทธศาสตร์ที่ ๕ ยุทธศาสตร์ชาติด้านการสร้างการเติบโตบนคุณภาพชีวิตที่เป็นมิตรกับสิ่งแวดล้อม
- ข. แผนพัฒนาเศรษฐกิจและสังคมแห่งชาติ ฉบับที่ ๑๓ หมายความว่า ๘ ไทยมีพื้นที่และเมืองอัจฉริยะที่น่าอยู่ ปลอดภัย เติบโตได้อย่างยั่งยืน
- ค. Sustainable Development Goals: SDGs เป้าหมายที่ ๙ สร้างโครงสร้างพื้นฐานที่มีความทนทาน ส่งเสริมการพัฒนาอุตสาหกรรมที่ครอบคลุมและยั่งยืน /เป้าประสงค์ ๑
- ง. ยุทธศาสตร์จังหวัดศรีสะเกษ ยุทธศาสตร์ ที่ ๓ พัฒนาเมืองน่าอยู่ สู่คุณภาพชีวิตประชาชนในทุกมิติ
- จ. ยุทธศาสตร์การพัฒนาขององค์กรปกครองส่วนท้องถิ่นในเขตจังหวัดศรีสะเกษ ยุทธศาสตร์ที่ ๕ พัฒนาและยกระดับโครงสร้างพื้นฐานให้เชื่อมโยงการพัฒนาทุกมิติ
๑. ยุทธศาสตร์ที่ ๑ ยุทธศาสตร์การพัฒนาด้านโครงสร้างพื้นฐาน
- ๑.๑ กลยุทธ์ ไฟฟ้าเพื่อการเกษตรและไฟฟ้าสาธารณะ
- (๑) แผนงานเคหะและชุมชน

ที่	โครงการ	วัตถุประสงค์	เป้าหมาย (ผลผลิต โครงการ)	งบประมาณ					ตัวชี้วัด (KPI)	ผลที่คาดว่าจะได้รับ	หน่วยงาน รับผิดชอบ หลัก
				๒๕๖๖ (บาท)	๒๕๖๗ (บาท)	๒๕๖๘ (บาท)	๒๕๖๙ (บาท)	๒๕๗๐ (บาท)			
๑	ขยายเขตระบบจำหน่ายไฟฟ้าเพื่อการเกษตร บ้านบก หมู่ที่ ๙ (กลุ่มทางไปห้วยก้านเหลือง)	เพื่อให้ประชาชนมีไฟฟ้าใช้ทำการเกษตร	ขยายเขตไฟฟ้าฯ จำนวน ๑ กลุ่ม	๕๐๐,๐๐๐	๕๐๐,๐๐๐	๕๐๐,๐๐๐	-	-	เกษตรกร มีไฟฟ้าใช้ ร้อยละ ๗๐	ทำให้ประชาชนมีไฟฟ้าใช้เพื่อการเกษตร	กองช่าง , กฟภ. จังหวัด ฯ
๒	ขยายเขตระบบจำหน่ายไฟฟ้าเพื่อการเกษตร บ้านโพนข้า หมู่ที่ ๑ (กลุ่มทางไปหนองดุม)	เพื่อให้ประชาชนมีไฟฟ้าใช้ทำการเกษตร	ขยายเขตไฟฟ้าฯ จำนวน ๑ กลุ่ม	๕๐๐,๐๐๐	๕๐๐,๐๐๐	๕๐๐,๐๐๐	-	-	เกษตรกร มีไฟฟ้าใช้ ร้อยละ ๗๐	ทำให้ประชาชนมีไฟฟ้าใช้เพื่อการเกษตร	กองช่าง , กฟภ. จังหวัด ฯ
๓	ขยายเขตระบบจำหน่ายไฟฟ้าเพื่อการเกษตร บ้านโพนข้า หมู่ที่ ๑ (กลุ่มทางไปหนองขาม)	เพื่อให้ประชาชนมีไฟฟ้าใช้ทำการเกษตร	ขยายเขตไฟฟ้าฯ จำนวน ๑ กลุ่ม	๕๐๐,๐๐๐	๕๐๐,๐๐๐	๕๐๐,๐๐๐	-	-	เกษตรกร มีไฟฟ้าใช้ ร้อยละ ๗๐	ทำให้ประชาชนมีไฟฟ้าใช้เพื่อการเกษตร	กองช่าง , กฟภ. จังหวัด ฯ
๔	ขยายเขตระบบจำหน่ายไฟฟ้าเพื่อการเกษตรบ้านหนองเหล็ก หมู่ที่ ๒ (กลุ่มทางไปหนองโสก)	เพื่อให้ประชาชนมีไฟฟ้าใช้ทำการเกษตร	ขยายเขตไฟฟ้าฯ จำนวน ๑ กลุ่ม	๕๐๐,๐๐๐	๕๐๐,๐๐๐	๕๐๐,๐๐๐	-	-	เกษตรกร มีไฟฟ้าใช้ ร้อยละ ๗๐	ทำให้ประชาชนมีไฟฟ้าใช้เพื่อการเกษตร	กองช่าง , กฟภ. จังหวัด ฯ

รายละเอียดโครงการพัฒนา แผนพัฒนาท้องถิ่น (พ.ศ. ๒๕๖๖ – ๒๕๗๐) แกะเข (ครั้งที่ ๑/๒๕๖๖)

องค์การบริหารส่วนตำบลโพนข้า อำเภอมืองศรีสะเกษ จังหวัดศรีสะเกษ

แบบ ผ.๐๒/๒

- ก. ยุทธศาสตร์ชาติ ๒๐ ปี ยุทธศาสตร์ที่ ๕ ยุทธศาสตร์ชาติด้านการสร้างการเติบโตบนคุณภาพชีวิตที่เป็นมิตรกับสิ่งแวดล้อม
- ข. แผนพัฒนาเศรษฐกิจและสังคมแห่งชาติ ฉบับที่ ๑๓ หมายความว่า ๘ ไทยมีพื้นที่และเมืองอัจฉริยะที่น้อยอยู่ ปลอดภัย เติบโตได้อย่างยั่งยืน
- ค. Sustainable Development Goals: SDGs เป้าหมายที่ ๙ สร้างโครงสร้างพื้นฐานที่มีความทนทาน ส่งเสริมการพัฒนาอุตสาหกรรมที่ครอบคลุมและยั่งยืน /เป้าประสงค์ ๑
- ง. ยุทธศาสตร์จังหวัดศรีสะเกษ ยุทธศาสตร์ ที่ ๓ พัฒนาเมืองน่าอยู่ สู่คุณภาพชีวิตประชาชนในทุกมิติ
- จ. ยุทธศาสตร์การพัฒนาขององค์กรปกครองส่วนท้องถิ่นในเขตจังหวัดศรีสะเกษ ยุทธศาสตร์ที่ ๕ พัฒนาและยกระดับโครงสร้างพื้นฐานให้เชื่อมโยงการพัฒนาทุกมิติ
๑. ยุทธศาสตร์ที่ ๑ ยุทธศาสตร์การพัฒนาด้านโครงสร้างพื้นฐาน
- ๑.๑ กลยุทธ์ ไฟฟ้าเพื่อการเกษตรและไฟฟ้าสาธารณะ
- (๑) แผนงานเคหะและชุมชน

ที่	โครงการ	วัตถุประสงค์	เป้าหมาย (ผลผลิต โครงการ)	งบประมาณ					ตัวชี้วัด (KPI)	ผลที่คาดว่าจะ ได้รับ	หน่วยงาน รับผิดชอบ หลัก
				๒๕๖๖ (บาท)	๒๕๖๗ (บาท)	๒๕๖๘ (บาท)	๒๕๖๙ (บาท)	๒๕๗๐ (บาท)			
๕	ขยายเขตระบบจำหน่าย ไฟฟ้าเพื่อการเกษตร บ้าน บก หมู่ที่ ๓ (กลุ่มทางไปหนองแวงใหญ่)	เพื่อให้ประชาชน มีไฟฟ้าใช้ทำ การเกษตร	ขยายเขต ไฟฟ้าฯ จำนวน ๑ กลุ่ม	๕๐๐,๐๐๐	๕๐๐,๐๐๐	๕๐๐,๐๐๐	-	-	เกษตรกร มี ไฟฟ้าใช้ ร้อยละ ๗๐	ทำให้ประชาชน มีไฟฟ้าใช้เพื่อ การเกษตร	กองช่าง , กฟภ. จังหวัด ฯ
๖	ขยายเขตระบบจำหน่าย ไฟฟ้าเพื่อการเกษตร บ้านบก หมู่ที่ ๓ (สายทางห้วยชัน)	เพื่อให้ประชาชน มีไฟฟ้าใช้ทำ การเกษตร	ขยายเขต ไฟฟ้าฯ จำนวน ๑ กลุ่ม	๕๐๐,๐๐๐	๕๐๐,๐๐๐	๕๐๐,๐๐๐	-	-	เกษตรกร มี ไฟฟ้าใช้ ร้อยละ ๗๐	ทำให้ประชาชน มีไฟฟ้าใช้เพื่อ การเกษตร	กองช่าง , กฟภ. จังหวัด ฯ
๗	ขยายเขตระบบจำหน่าย ไฟฟ้าเพื่อการเกษตร บ้านขนวน หมู่ที่ ๔ (กลุ่มทางไปบ้านเหล่ายอด)	เพื่อให้ประชาชน มีไฟฟ้าใช้ทำ การเกษตร	ขยายเขต ไฟฟ้าฯ จำนวน ๑ กลุ่ม	๕๐๐,๐๐๐	๕๐๐,๐๐๐	๕๐๐,๐๐๐	-	-	เกษตรกร มี ไฟฟ้าใช้ ร้อยละ ๗๐	ทำให้ประชาชน มีไฟฟ้าใช้เพื่อ การเกษตร	กองช่าง , กฟภ. จังหวัด ฯ
๘	ขยายเขตระบบจำหน่าย ไฟฟ้าเพื่อการเกษตร บ้านขนวน หมู่ที่ ๔ (กลุ่มทางไปบ้านโพนค้อ)	เพื่อให้ประชาชน มีไฟฟ้าใช้ทำ การเกษตร	ขยายเขต ไฟฟ้าฯ จำนวน ๑ กลุ่ม	๕๐๐,๐๐๐	๕๐๐,๐๐๐	๕๐๐,๐๐๐	-	-	เกษตรกร มี ไฟฟ้าใช้ ร้อยละ ๗๐	ทำให้ประชาชน มีไฟฟ้าใช้เพื่อ การเกษตร	กองช่าง , กฟภ. จังหวัด ฯ

รายละเอียดโครงการพัฒนา แผนพัฒนาท้องถิ่น (พ.ศ. ๒๕๖๖ – ๒๕๗๐) แก้ไข (ครั้งที่ ๑/๒๕๖๖)

องค์การบริหารส่วนตำบลโพนซา อำเภอมืองศรีสะเกษ จังหวัดศรีสะเกษ

แบบ ผ.๐๒/๒

- ก. ยุทธศาสตร์ชาติ ๒๐ ปี ยุทธศาสตร์ที่ ๕ ยุทธศาสตร์ชาติด้านการสร้างการเติบโตบนคุณภาพชีวิตที่เป็นมิตรกับสิ่งแวดล้อม
- ข. แผนพัฒนาเศรษฐกิจและสังคมแห่งชาติ ฉบับที่ ๑๓ หมายความว่า ๘ ไทยมีพื้นที่และเมืองอัจฉริยะที่น้อยอยู่ ปลอดภัย เติบโตได้อย่างยั่งยืน
- ค. Sustainable Development Goals: SDGs เป้าหมายที่ ๙ สร้างโครงสร้างพื้นฐานที่มีความทนทาน ส่งเสริมการพัฒนาอุตสาหกรรมที่ครอบคลุมและยั่งยืน /เป้าประสงค์ ๑
- ง. ยุทธศาสตร์จังหวัดศรีสะเกษ ยุทธศาสตร์ ที่ ๓ พัฒนาเมืองน่าอยู่ สู่คุณภาพชีวิตประชาชนในทุกมิติ
- จ. ยุทธศาสตร์การพัฒนาขององค์กรปกครองส่วนท้องถิ่นในเขตจังหวัดศรีสะเกษ ยุทธศาสตร์ที่ ๕ พัฒนาและยกระดับโครงสร้างพื้นฐานให้เชื่อมโยงการพัฒนาทุกมิติ
๑. ยุทธศาสตร์ที่ ๑ ยุทธศาสตร์การพัฒนาด้านโครงสร้างพื้นฐาน
- ๑.๑ กลยุทธ์ ไฟฟ้าเพื่อการเกษตรและไฟฟ้าสาธารณะ
- (๑) แผนงานเคหะและชุมชน

ที่	โครงการ	วัตถุประสงค์	เป้าหมาย (ผลผลิต โครงการ)	งบประมาณ					ตัวชี้วัด (KPI)	ผลที่คาดว่าจะได้รับ	หน่วยงาน รับผิดชอบ หลัก
				๒๕๖๖ (บาท)	๒๕๖๗ (บาท)	๒๕๖๘ (บาท)	๒๕๖๙ (บาท)	๒๕๗๐ (บาท)			
๙	ขยายเขตระบบจำหน่ายไฟฟ้าเพื่อการเกษตร บ้านโนน หมู่ที่ ๕ (กลุ่มทางไปคลองอีสานเขียว)	เพื่อให้ประชาชนมีไฟฟ้าใช้ทำการเกษตร	ขยายเขตไฟฟ้าฯ จำนวน ๑ กลุ่ม	๕๐๐,๐๐๐	๕๐๐,๐๐๐	๕๐๐,๐๐๐	-	-	เกษตรกรมีไฟฟ้าใช้ ร้อยละ ๗๐	ทำให้ประชาชนมีไฟฟ้าใช้เพื่อการเกษตร	กองช่าง , กฟภ. จังหวัด ฯ
๑๐	ขยายเขตระบบจำหน่ายไฟฟ้าเพื่อการเกษตร บ้านเจริญพัฒนา หมู่ที่ ๘ (กลุ่มทางไปหนองซอน)	เพื่อให้ประชาชนมีไฟฟ้าใช้ทำการเกษตร	ขยายเขตไฟฟ้าฯ จำนวน ๑ กลุ่ม	๕๐๐,๐๐๐	๕๐๐,๐๐๐	๕๐๐,๐๐๐	-	-	เกษตรกรมีไฟฟ้าใช้ ร้อยละ ๗๐	ทำให้ประชาชนมีไฟฟ้าใช้เพื่อการเกษตร	กองช่าง , กฟภ. จังหวัด ฯ
๑๑	ขยายเขตระบบจำหน่ายไฟฟ้าเพื่อการเกษตร บ้านโนน หมู่ที่ ๕ (กลุ่มทางไปหนองบะ)	เพื่อให้ประชาชนมีไฟฟ้าใช้ทำการเกษตร	ขยายเขตไฟฟ้าฯ จำนวน ๑ กลุ่ม	๕๐๐,๐๐๐	๕๐๐,๐๐๐	๕๐๐,๐๐๐	-	-	เกษตรกรมีไฟฟ้าใช้ ร้อยละ ๗๐	ทำให้ประชาชนมีไฟฟ้าใช้เพื่อการเกษตร	กองช่าง , กฟภ. จังหวัด ฯ
๑๒	ขยายเขตระบบจำหน่ายไฟฟ้าเพื่อการเกษตร บ้านบก หมู่ที่ ๙ (กลุ่มเสียบคลองชลประทาน)	เพื่อให้ประชาชนมีไฟฟ้าใช้ทำการเกษตร	ขยายเขตไฟฟ้าฯ จำนวน ๑ กลุ่ม	๕๐๐,๐๐๐	๕๐๐,๐๐๐	๕๐๐,๐๐๐	-	-	เกษตรกรมีไฟฟ้าใช้ ร้อยละ ๗๐	ทำให้ประชาชนมีไฟฟ้าใช้เพื่อการเกษตร	กองช่าง , กฟภ. จังหวัด ฯ

รายละเอียดโครงการพัฒนา แผนพัฒนาท้องถิ่น (พ.ศ. ๒๕๖๖ – ๒๕๗๐) แก๊ซ (ครั้งที่ ๑/๒๕๖๖)

องค์การบริหารส่วนตำบลโพนข้า อำเภอมืองศรีสะเกษ จังหวัดศรีสะเกษ

แบบ ผ.๐๒/๒

- ก. ยุทธศาสตร์ชาติ ๒๐ ปี ยุทธศาสตร์ที่ ๕ ยุทธศาสตร์ชาติด้านการสร้างการเติบโตบนคุณภาพชีวิตที่เป็นมิตรกับสิ่งแวดล้อม
- ข. แผนพัฒนาเศรษฐกิจและสังคมแห่งชาติ ฉบับที่ ๑๓ หมายความว่า ๘ ไทยมีพื้นที่และเมืองอัจฉริยะที่น้อยอยู่ ปลอดภัย เติบโตได้อย่างยั่งยืน
- ค. Sustainable Development Goals: SDGs เป้าหมายที่ ๙ สร้างโครงสร้างพื้นฐานที่มีความทนทาน ส่งเสริมการพัฒนาอุตสาหกรรมที่ครอบคลุมและยั่งยืน /เป้าประสงค์ ๑
- ง. ยุทธศาสตร์จังหวัดศรีสะเกษ ยุทธศาสตร์ ที่ ๓ พัฒนาเมืองน่าอยู่ สู่คุณภาพชีวิตประชาชนในทุกมิติ
- จ. ยุทธศาสตร์การพัฒนาขององค์กรปกครองส่วนท้องถิ่นในเขตจังหวัดศรีสะเกษ ยุทธศาสตร์ที่ ๕ พัฒนาและยกระดับโครงสร้างพื้นฐานให้เชื่อมโยงการพัฒนาทุกมิติ
๑. ยุทธศาสตร์ที่ ๑ ยุทธศาสตร์การพัฒนาด้านโครงสร้างพื้นฐาน
- ๑.๑ กลยุทธ์ ไฟฟ้าเพื่อการเกษตรและไฟฟ้าสาธารณะ
- (๑) แผนงานเคหะและชุมชน

ที่	โครงการ	วัตถุประสงค์	เป้าหมาย (ผลผลิต โครงการ)	งบประมาณ					ตัวชี้วัด (KPI)	ผลที่คาดว่าจะ ได้รับ	หน่วยงาน รับผิดชอบ หลัก
				๒๕๖๖ (บาท)	๒๕๖๗ (บาท)	๒๕๖๘ (บาท)	๒๕๖๙ (บาท)	๒๕๗๐ (บาท)			
๑๓	ขยายเขตระบบจำหน่าย ไฟฟ้าเพื่อการเกษตร บ้านบก หมู่ที่ ๙ (กลุ่มทางไปโนนตู)	เพื่อให้ประชาชน มีไฟฟ้าใช้ทำ การเกษตร	ขยายเขต ไฟฟ้าฯ จำนวน ๑ กลุ่ม	๕๐๐,๐๐๐	๕๐๐,๐๐๐	๕๐๐,๐๐๐	-	-	เกษตรกร มี ไฟฟ้าใช้ ร้อยละ ๗๐	ทำให้ประชาชน มีไฟฟ้าใช้เพื่อ การเกษตร	กองช่าง , กฟภ. จังหวัด ฯ
๑๔	ขยายเขตระบบจำหน่าย ไฟฟ้าเพื่อการเกษตร บ้านโพนข้า หมู่ที่ ๑ (กลุ่มทางบ้านโนน – บ้านแดง)	เพื่อให้ประชาชน มีไฟฟ้าใช้ทำ การเกษตร	ขยายเขต ไฟฟ้าฯ จำนวน ๑ กลุ่ม	๕๐๐,๐๐๐	๕๐๐,๐๐๐	๕๐๐,๐๐๐	-	-	เกษตรกร มี ไฟฟ้าใช้ ร้อยละ ๗๐	ทำให้ประชาชน มีไฟฟ้าใช้เพื่อ การเกษตร	กองช่าง , กฟภ. จังหวัด ฯ
๑๕	ขยายเขตระบบจำหน่าย ไฟฟ้าเพื่อการเกษตร บ้านกุดไอง้ หมู่ที่ ๖	เพื่อให้ประชาชน มีไฟฟ้าใช้ทำ การเกษตร	ขยายเขต ไฟฟ้าฯ จำนวน ๑ กลุ่ม	๕๐๐,๐๐๐	๕๐๐,๐๐๐	๕๐๐,๐๐๐	-	-	เกษตรกร มี ไฟฟ้าใช้ ร้อยละ ๗๐	ทำให้ประชาชน มีไฟฟ้าใช้เพื่อ การเกษตร	กองช่าง , กฟภ. จังหวัด ฯ
๑๖	ขยายเขตระบบจำหน่าย ไฟฟ้าแสงสว่าง บ้านกุดไอง้ หมู่ที่ ๗	เพื่ออำนวยความสะดวก ในการ สัญจร	ขยายเขต ไฟฟ้า ฯ จำนวน ๑ กลุ่ม	๕๐๐,๐๐๐	๕๐๐,๐๐๐	๕๐๐,๐๐๐	-	-	เกษตรกร มี ไฟฟ้าใช้ ร้อยละ ๗๐	ทำให้ประชาชน มีไฟฟ้าใช้เพื่อ การเกษตร	กองช่าง , กฟภ. จังหวัด ฯ

รายละเอียดโครงการพัฒนา แผนพัฒนาท้องถิ่น (พ.ศ. ๒๕๖๖ – ๒๕๗๐) แก๊ซ (ครั้งที่ ๑/๒๕๖๖)

องค์การบริหารส่วนตำบลโพนซ่า อำเภอเมืองศรีสะเกษ จังหวัดศรีสะเกษ

แบบ ผ.๐๒/๒

- ก. ยุทธศาสตร์ชาติ ๒๐ ปี ยุทธศาสตร์ที่ ๑ ยุทธศาสตร์ชาติด้านความมั่นคง
- ข. แผนพัฒนาเศรษฐกิจและสังคมแห่งชาติ ฉบับที่ ๑๓ หมายเหตุที่ ๘ ไทยมีพื้นที่และเมืองอัจฉริยะที่น่าอยู่ ปลอดภัย เติบโตได้อย่างยั่งยืน
- ค. Sustainable Development Goals: SDGs เป้าหมายที่ ๑๑ ทำให้เมืองและการตั้งถิ่นฐานของมนุษย์มีความครอบคลุม ปลอดภัยมีภูมิคุ้มกันและยั่งยืน /เป้าประสงค์ ๒
- ง. ยุทธศาสตร์จังหวัดศรีสะเกษ ยุทธศาสตร์ ที่ ๓ พัฒนาเมืองน่าอยู่ สู่คุณภาพชีวิตประชาชนในทุกมิติ
- จ. ยุทธศาสตร์การพัฒนาขององค์กรปกครองส่วนท้องถิ่นในเขตจังหวัดศรีสะเกษ ยุทธศาสตร์ที่ ๕ พัฒนาและยกระดับโครงสร้างพื้นฐานให้เชื่อมโยงการพัฒนาทุกมิติ
๑. ยุทธศาสตร์ที่ ๖ การป้องกันและปราบปรามยาเสพติด
- ๑.๑ กลยุทธ์ ส่งเสริมการสนับสนุนโครงการของรัฐบาลในการป้องกันและปราบปรามยาเสพติด

(๑) แผนงานรักษาความสงบภายใน

ที่	โครงการ	วัตถุประสงค์	เป้าหมาย (ผลผลิต โครงการ)	งบประมาณ					ตัวชี้วัด (KPI)	ผลที่คาดว่าจะ ได้รับ	หน่วยงาน รับผิดชอบ หลัก
				๒๕๖๖ (บาท)	๒๕๖๗ (บาท)	๒๕๖๘ (บาท)	๒๕๖๙ (บาท)	๒๕๗๐ (บาท)			
๑	โครงการป้องกันและ แก้ไขปัญหายาเสพติด ติดตั้งกล้อง วงจรปิด CCTV	เพื่อป้องกัน และเฝ้าระวัง ปัญหายาเสพติด	จำนวน ๑๐ หมู่บ้าน	๑,๕๐๐,๐๐๐	๑,๕๐๐,๐๐๐	๑,๕๐๐,๐๐๐	๑,๕๐๐,๐๐๐	๑,๕๐๐,๐๐๐	ลดปัญหาการ แพร่ระบาดของ ยาเสพติด ร้อยละ ๘๕	ทำให้ประชาชน ปลอดภัยจากยา เสพติดและได้รับ ความปลอดภัยใน ชีวิตและทรัพย์สิน	สำนักปลัด อบต.
๒	โครงการป้องกันและ แก้ไขปัญหายาเสพติด ก่อสร้างลานกีฬา เอนกประสงค์เพื่อ สังคมไทยเป็นสุข	เพื่อส่งเสริมให้ ประชาชนออกกำลังกาย ห่างไกล ยาเสพติด	จำนวน ๕ จุด	๑,๕๐๐,๐๐๐	๑,๕๐๐,๐๐๐	๑,๕๐๐,๐๐๐	๑,๕๐๐,๐๐๐	๑,๕๐๐,๐๐๐	ประชาชนได้ ใช้ประโยชน์ จากลานกีฬา เอนกประสงค์ ร้อยละ ๙๕	ทำให้ประชาชน ห่างไกลยาเสพติด , มีร่างกายที่ แข็งแรง	สำนักปลัด อบต.

บัญชีครุภัณฑ์

แบบ ผ.๐๓

แผนพัฒนาท้องถิ่น (พ.ศ. ๒๕๖๖ - ๒๕๗๐)

องค์การบริหารส่วนตำบลโพ้นท่า อำเภอมืองศรีสะเกษ จังหวัดศรีสะเกษ

ที่	แผนงาน	หมวด	ประเภท	วัตถุประสงค์	เป้าหมาย (ผลผลิตของ ครุภัณฑ์)	งบประมาณและที่ผ่านมา					หน่วยงาน รับผิดชอบ หลัก
						๒๕๖๖ (บาท)	๒๕๖๗ (บาท)	๒๕๖๘ (บาท)	๒๕๖๙ (บาท)	๒๕๗๐ (บาท)	
๘	บริหาร ทั่วไป	ครุภัณฑ์	ครุภัณฑ์ สำนักงาน	เพื่อจัดซื้อเต็นส์ ขนาดใหญ่	เต็นส์ขนาดใหญ่ จำนวน ๑๕ หลัง	๙๙,๐๐๐	๙๙,๐๐๐	๙๙,๐๐๐	๙๙,๐๐๐	๙๙,๐๐๐	สำนักปลัด
๙	การศึกษา	ครุภัณฑ์	ครุภัณฑ์ สำนักงาน	เพื่อจัดซื้อโต๊ะ หมู่บูชา	โต๊ะหมู่บูชา จำนวน ๓ ชุด	๐	๐	๒๕,๕๐๐	๐	๐	กอง การศึกษา ฯ
๑๐	เคหะและ ชุมชน	ครุภัณฑ์	ครุภัณฑ์ ยานพาหนะ และขนส่ง	เพื่อจัดซื้อ รถบรรทุกน้ำ	รถบรรทุกน้ำ จำนวน ๑ คัน	๐	๐	๐	๒,๓๐๐,๐๐๐	๐	กองช่าง
๑๑	เคหะและ ชุมชน	ครุภัณฑ์	ครุภัณฑ์ ก่อสร้าง	เพื่อจัดซื้อเครื่อง เชื่อมโลหะ	เครื่องเชื่อมโลหะ จำนวน ๓ เครื่อง	๐	๕,๐๐๐	๕,๐๐๐	๕,๐๐๐	๕,๐๐๐	กองช่าง
๑๒	เคหะและ ชุมชน	ครุภัณฑ์	ครุภัณฑ์ ก่อสร้าง	เพื่อจัดซื้อ เครื่องเจาะ	เครื่องเจาะ จำนวน ๑ เครื่อง	๐	๑๐,๐๐๐	๐	๐	๐	กองช่าง
๑๓	เคหะและ ชุมชน	ครุภัณฑ์	ครุภัณฑ์ ก่อสร้าง	เพื่อจัดซื้อเครื่อง ผสมคอนกรีต	เครื่องผสมคอนกรีต จำนวน ๑ เครื่อง	๐	๕๕,๐๐๐	๕๕,๐๐๐	๕๕,๐๐๐	๕๕,๐๐๐	กองช่าง
๑๔	เคหะและ ชุมชน	ครุภัณฑ์	ครุภัณฑ์ ก่อสร้าง	เพื่อจัดซื้อเลื่อย ไฟฟ้า	เลื่อยไฟฟ้า จำนวน ๑ เครื่อง	๐	๒๐,๐๐๐	๐	๐	๐	กองช่าง

บัญชีครุภัณฑ์

แบบ ผ.๐๓

แผนพัฒนาท้องถิ่น (พ.ศ. ๒๕๖๖ - ๒๕๗๐)

องค์การบริหารส่วนตำบลโพนขา อำเภอเมืองศรีสะเกษ จังหวัดศรีสะเกษ

ที่	แผนงาน	หมวด	ประเภท	วัตถุประสงค์	เป้าหมาย (ผลผลิตของ ครุภัณฑ์)	งบประมาณและที่ผ่านมา					หน่วยงาน รับผิดชอบ หลัก
						๒๕๖๖ (บาท)	๒๕๖๗ (บาท)	๒๕๖๘ (บาท)	๒๕๖๙ (บาท)	๒๕๗๐ (บาท)	
๑๕	เคหะและ ชุมชน	ครุภัณฑ์	ครุภัณฑ์ ไฟฟ้าและ วิทยุ	เพื่อจัดซื้อ ลำโพง	ลำโพง จำนวน ๖ ตัว	๕,๐๐๐	๕,๐๐๐	๐	๐		กองช่าง
๑๖	เคหะและ ชุมชน	ครุภัณฑ์	ครุภัณฑ์ ไฟฟ้าและ วิทยุ	เพื่อจัดซื้อโคม ไฟฟ้า	โคมไฟฟ้า จำนวน ๔๐ โคม	๕,๐๐๐	๕,๐๐๐	๕,๐๐๐	๕,๐๐๐	๕,๐๐๐	กองช่าง
๑๗	เคหะและ ชุมชน	ครุภัณฑ์	ครุภัณฑ์ ไฟฟ้าและ วิทยุ	เพื่อจัดซื้อ โทรทัศน์	โทรทัศน์ จำนวน ๒ เครื่อง	๐	๐	๐	๑๒,๐๐๐	๑๒,๐๐๐	สำนักปลัด
๑๘	เคหะและ ชุมชน	ครุภัณฑ์	ครุภัณฑ์ ไฟฟ้าและ วิทยุ	เพื่อจัดซื้อ เครื่องขยาย เสียง	เครื่องขยายเสียง จำนวน ๒ เครื่อง	๐	๐	๐	๑๒,๐๐๐	๑๒,๐๐๐	สำนักปลัด
๑๙	บริหาร ทั่วไป	ครุภัณฑ์	ครุภัณฑ์ โฆษณาและ เผยแพร่	เพื่อจัดซื้อ กล้องถ่าย ภาพนิ่งระบบ ดิจิทัล	กล้องถ่ายภาพนิ่ง ระบบดิจิทัล จำนวน ๑ เครื่อง	๐	๐	๐	๑๕,๐๐๐	๐	สำนักปลัด

บัญชีครุภัณฑ์

แบบ ผ.๐๓

แผนพัฒนาท้องถิ่น (พ.ศ. ๒๕๖๖ – ๒๕๗๐)

องค์การบริหารส่วนตำบลโพนข่า อำเภอเมืองศรีสะเกษ จังหวัดศรีสะเกษ

ที่	แผนงาน	หมวด	ประเภท	วัตถุประสงค์	เป้าหมาย (ผลผลิตของ ครุภัณฑ์)	งบประมาณและที่ผ่านมา					หน่วยงาน รับผิดชอบ หลัก
						๒๕๖๖ (บาท)	๒๕๖๗ (บาท)	๒๕๖๘ (บาท)	๒๕๖๙ (บาท)	๒๕๗๐ (บาท)	
๒๐	บริหาร ทั่วไป	ครุภัณฑ์	ครุภัณฑ์โฆษณา และเผยแพร่	เพื่อจัดซื้อไฟ แวน	ไฟแวน จำนวน ๓ เครื่อง	๐	๐	๑๕,๐๐๐	๑๕,๐๐๐	๑๕,๐๐๐	สำนักปลัด
๒๑	บริหาร ทั่วไป	ครุภัณฑ์	ครุภัณฑ์งาน บ้านงานครัว	เพื่อจัดซื้อเตา ไมโครเวฟ	ไมโครเวฟ จำนวน ๑ เครื่อง	๐	๐	๐	๐	๑๕,๐๐๐	สำนักปลัด
๒๒	บริหาร ทั่วไป	ครุภัณฑ์	ครุภัณฑ์งาน บ้านงานครัว	เพื่อจัดซื้อเครื่อง ตัดหญ้า	เครื่องตัดหญ้า จำนวน ๕ เครื่อง	๙,๕๐๐	๙,๕๐๐	๙,๕๐๐	๙,๕๐๐	๙,๕๐๐	สำนักปลัด
๒๓	บริหาร ทั่วไป	ครุภัณฑ์	ครุภัณฑ์งาน บ้านงานครัว	เพื่อจัดซื้อเตา แก๊ส	เตาแก๊ส จำนวน ๑ เครื่อง	๐	๑๕,๐๐๐	๐	๐	๐	สำนักปลัด
๒๔	บริหาร ทั่วไป	ครุภัณฑ์	ครุภัณฑ์งาน บ้านงานครัว	เพื่อจัดซื้อ ผ้า màn พร้อม อุปกรณ์	ผ้า màn พร้อม อุปกรณ์ จำนวน ๕ ชุด	๕๐,๐๐๐	๕๐,๐๐๐	๕๐,๐๐๐	๕๐,๐๐๐	๕๐,๐๐๐	สำนักปลัด
๒๕	บริหาร ทั่วไป	ครุภัณฑ์	ครุภัณฑ์โรงงาน	เพื่อจัดซื้อเครื่อง ตัดโลหะ	เครื่องตัดโลหะ จำนวน ๒ ชุด	๐	๑๕,๐๐๐	๑๕,๐๐๐	๐	๐	สำนักปลัด
๒๖	บริหาร ทั่วไป	ครุภัณฑ์	ครุภัณฑ์โรงงาน	เพื่อจัดซื้อเครื่อง เชื่อมโลหะ	เครื่องเชื่อมโลหะ จำนวน ๑ เครื่อง	๐	๒๐,๐๐๐	๐	๐	๐	กองช่าง

บัญชีครุภัณฑ์

แบบ ผ.๐๓

แผนพัฒนาท้องถิ่น (พ.ศ. ๒๕๖๖ - ๒๕๗๐)

องค์การบริหารส่วนตำบลโพนข่า อำเภอเมืองศรีสะเกษ จังหวัดศรีสะเกษ

ที่	แผนงาน	หมวด	ประเภท	วัตถุประสงค์	เป้าหมาย (ผลผลิตของ ครุภัณฑ์)	งบประมาณและที่ผ่านมา					หน่วยงาน รับผิดชอบ หลัก
						๒๕๖๖ (บาท)	๒๕๖๗ (บาท)	๒๕๖๘ (บาท)	๒๕๖๙ (บาท)	๒๕๗๐ (บาท)	
๒๗	บริหารทั่วไป	ครุภัณฑ์	ครุภัณฑ์โรงงาน	เพื่อจัดซื้อ เครื่องเจียหรือตัด	เครื่องเจียหรือตัด จำนวน ๑ เครื่อง	๐	๗,๐๐๐	๐	๐	๐	กองช่าง
๒๘	บริหารทั่วไป	ครุภัณฑ์	ครุภัณฑ์เครื่อง ดับเพลิง	เพื่อจัดซื้อชุด ดับเพลิง	ชุดดับเพลิง จำนวน ๕ ชุด	๑๐๐,๐๐๐	๑๐๐,๐๐๐	๑๐๐,๐๐๐	๑๐๐,๐๐๐	๑๐๐,๐๐๐	กองช่าง
๒๙	บริหารทั่วไป	ครุภัณฑ์	ครุภัณฑ์ คอมพิวเตอร์	เพื่อจัดซื้อเครื่อง คอมพิวเตอร์	คอมพิวเตอร์ จำนวน ๕ ชุด	๓๐,๐๐๐	๓๐,๐๐๐	๓๐,๐๐๐	๓๐,๐๐๐	๓๐,๐๐๐	สำนักปลัด
๓๐	การศึกษา	ครุภัณฑ์	ครุภัณฑ์ คอมพิวเตอร์	เพื่อจัดซื้อเครื่อง คอมพิวเตอร์	คอมพิวเตอร์ จำนวน ๔ ชุด	-	๓๐,๐๐๐	๓๐,๐๐๐	๓๐,๐๐๐	๓๐,๐๐๐	กองการ ศึกษา ฯ
๓๑	บริหารงาน คลัง	ครุภัณฑ์	ครุภัณฑ์ คอมพิวเตอร์	เพื่อจัดซื้อเครื่อง คอมพิวเตอร์	คอมพิวเตอร์ จำนวน ๔ ชุด	-	๓๐,๐๐๐	๓๐,๐๐๐	๓๐,๐๐๐	๓๐,๐๐๐	กองคลัง
๓๒	เคหะและ ชุมชน	ครุภัณฑ์	ครุภัณฑ์ คอมพิวเตอร์	เพื่อจัดซื้อเครื่อง คอมพิวเตอร์	คอมพิวเตอร์ จำนวน ๔ ชุด	-	๓๐,๐๐๐	๓๐,๐๐๐	๓๐,๐๐๐	๓๐,๐๐๐	กองช่าง
๓๓	สวัสดิการ สังคม สงเคราะห์	ครุภัณฑ์	ครุภัณฑ์ คอมพิวเตอร์	เพื่อจัดซื้อเครื่อง คอมพิวเตอร์	คอมพิวเตอร์ จำนวน ๔ ชุด	-	๓๐,๐๐๐	๓๐,๐๐๐	๓๐,๐๐๐	๓๐,๐๐๐	กองสวัสดิการ สังคม
๓๔	บริหารทั่วไป	ครุภัณฑ์	ครุภัณฑ์ คอมพิวเตอร์	เพื่อจัดซื้อเครื่อง สำรองไฟ	เครื่องสำรองไฟ จำนวน ๔ เครื่อง	๕,๐๐๐	๕,๐๐๐	๕,๐๐๐	๕,๐๐๐	๕,๐๐๐	สำนัก ปลัด ฯ

บัญชีครุภัณฑ์

แบบ ผ.๐๓

แผนพัฒนาท้องถิ่น (พ.ศ. ๒๕๖๖ – ๒๕๗๐)

องค์การบริหารส่วนตำบลโพนขา อำเภอเมืองศรีสะเกษ จังหวัดศรีสะเกษ

ที่	แผนงาน	หมวด	ประเภท	วัตถุประสงค์	เป้าหมาย (ผลผลิตของ ครุภัณฑ์)	งบประมาณและที่ผ่านมา					หน่วยงาน รับผิดชอบ หลัก
						๒๕๖๖ (บาท)	๒๕๖๗ (บาท)	๒๕๖๘ (บาท)	๒๕๖๙ (บาท)	๒๕๗๐ (บาท)	
๓๕	การศึกษา	ครุภัณฑ์	ครุภัณฑ์ คอมพิวเตอร์	เพื่อจัดซื้อเครื่องสำรองไฟ	เครื่องสำรองไฟ จำนวน ๔ เครื่อง	-	๕,๐๐๐	๕,๐๐๐	๕,๐๐๐	๕,๐๐๐	กองการศึกษา ฯ
๓๖	บริหารงานคลัง	ครุภัณฑ์	ครุภัณฑ์ คอมพิวเตอร์	เพื่อจัดซื้อเครื่องสำรองไฟ	เครื่องสำรองไฟ จำนวน ๔ เครื่อง	-	๕,๐๐๐	๕,๐๐๐	๕,๐๐๐	๕,๐๐๐	กองคลัง
๓๗	เคหะและชุมชน	ครุภัณฑ์	ครุภัณฑ์ คอมพิวเตอร์	เพื่อจัดซื้อเครื่องสำรองไฟ	เครื่องสำรองไฟ จำนวน ๔ เครื่อง	-	๕,๐๐๐	๕,๐๐๐	๕,๐๐๐	๕,๐๐๐	กองช่าง
๓๘	สวัสดิการสังคม สงเคราะห์	ครุภัณฑ์	ครุภัณฑ์ คอมพิวเตอร์	เพื่อจัดซื้อเครื่องสำรองไฟ	เครื่องสำรองไฟ จำนวน ๔ เครื่อง	-	๕,๐๐๐	๕,๐๐๐	๕,๐๐๐	๕,๐๐๐	กองสวัสดิการ สังคม
๓๙	บริหารทั่วไป	ครุภัณฑ์	ครุภัณฑ์ คอมพิวเตอร์	เพื่อจัดซื้อเครื่องพิมพ์ แบบต่าง ๆ	เครื่องพิมพ์แบบต่าง ๆ จำนวน ๕ เครื่อง	๑๖,๐๐๐	๘,๐๐๐	๘,๐๐๐	๘,๐๐๐	๘,๐๐๐	สำนักปลัด
๔๐	การศึกษา	ครุภัณฑ์	ครุภัณฑ์ คอมพิวเตอร์	เพื่อจัดซื้อเครื่องพิมพ์ แบบต่าง ๆ	เครื่องพิมพ์แบบต่าง ๆ จำนวน ๔ เครื่อง	-	๘,๐๐๐	๘,๐๐๐	๘,๐๐๐	๘,๐๐๐	กองการศึกษา ฯ
๔๑	บริหาร งานคลัง	ครุภัณฑ์	ครุภัณฑ์ คอมพิวเตอร์	เพื่อจัดซื้อเครื่องพิมพ์ แบบต่าง ๆ	เครื่องพิมพ์แบบต่าง ๆ จำนวน ๔ เครื่อง	-	๘,๐๐๐	๘,๐๐๐	๘,๐๐๐	๘,๐๐๐	กองคลัง
๔๒	เคหะและชุมชน	ครุภัณฑ์	ครุภัณฑ์ คอมพิวเตอร์	เพื่อจัดซื้อเครื่องพิมพ์ แบบต่าง ๆ	เครื่องพิมพ์แบบต่าง ๆ จำนวน ๔ เครื่อง	-	๘,๐๐๐	๘,๐๐๐	๘,๐๐๐	๘,๐๐๐	กองช่าง
๔๓	สวัสดิการสังคม สงเคราะห์	ครุภัณฑ์	ครุภัณฑ์ คอมพิวเตอร์	เพื่อจัดซื้อเครื่องพิมพ์ แบบต่าง ๆ	เครื่องพิมพ์ แบบต่าง ๆ จำนวน ๔ เครื่อง	-	๘,๐๐๐	๘,๐๐๐	๘,๐๐๐	๘,๐๐๐	กองสวัสดิการ สังคม

บัญชีครุภัณฑ์

แผนพัฒนาท้องถิ่น (พ.ศ. ๒๕๖๖ – ๒๕๗๐)

องค์การบริหารส่วนตำบลโพนขา อำเภอเมืองศรีสะเกษ จังหวัดศรีสะเกษ

แบบ ผ.๐๓

ที่	แผนงาน	หมวด	ประเภท	วัตถุประสงค์	เป้าหมาย (ผลผลิตของ ครุภัณฑ์)	งบประมาณและที่ผ่านมา					หน่วยงาน รับผิดชอบ หลัก
						๒๕๖๖ (บาท)	๒๕๖๗ (บาท)	๒๕๖๘ (บาท)	๒๕๖๙ (บาท)	๒๕๗๐ (บาท)	
๔๔	บริหารทั่วไป	ครุภัณฑ์	ครุภัณฑ์ คอมพิวเตอร์	เพื่อจัดซื้อจอภาพ	จอภาพ จำนวน ๔ เครื่อง	-	๔,๐๐๐	๔,๐๐๐	๔,๐๐๐	๔,๐๐๐	สำนักปลัด
๔๕	บริหารทั่วไป	ครุภัณฑ์	ครุภัณฑ์ คอมพิวเตอร์	เพื่อจัดซื้อโน้ตบุ๊ก	โน้ตบุ๊ก จำนวน ๒ เครื่อง	-	-	๑๖,๐๐๐๐	๐	๑๖,๐๐๐	สำนักปลัด
๔๖	บริหาร งานคลัง	ครุภัณฑ์	ครุภัณฑ์ คอมพิวเตอร์	เพื่อจัดซื้อโน้ตบุ๊ก	โน้ตบุ๊ก จำนวน ๒ เครื่อง	-	-	๐	๒๑,๐๐๐	๑๖,๐๐๐	กองคลัง
๔๗	เคหะและ ชุมชน	ครุภัณฑ์	ครุภัณฑ์ คอมพิวเตอร์	เพื่อจัดซื้อโน้ตบุ๊ก	โน้ตบุ๊ก จำนวน ๓ เครื่อง	-	-	๒๒,๐๐๐	๑๖,๐๐๐	๑๖,๐๐๐	กองช่าง
๔๘	บริหาร งานทั่วไป	ครุภัณฑ์	ครุภัณฑ์ คอมพิวเตอร์	เพื่อจัดซื้ออุปกรณ์อ่าน บัตรแบบอนเนกประสงค์ (Smart Card Reader)	จำนวน ๑๒ เครื่อง	-	๒,๑๐๐	๒,๑๐๐	๒,๑๐๐	๒,๑๐๐	สำนัก ปลัด ฯ

ส่วนที่ ๔

การติดตามและประเมินผล

๔.๑ การติดตามและประเมินผลยุทธศาสตร์ขององค์กรปกครองส่วนท้องถิ่นในเขตจังหวัด

ตามพระราชบัญญัติกำหนดแผนและขั้นตอนการกระจายอำนาจให้แก่องค์กรปกครองส่วนท้องถิ่น พ.ศ. ๒๕๔๒ ได้กำหนดให้องค์กรปกครองส่วนท้องถิ่น มีอำนาจและหน้าที่ในการจัดทำแผนพัฒนาท้องถิ่นของตนเอง โดยในการจัดทำแผนพัฒนาขององค์กรปกครองส่วนท้องถิ่นนั้น จะต้องดำเนินการตามระเบียบกระทรวงมหาดไทย ว่าด้วยการจัดทำแผนพัฒนาขององค์กรปกครองส่วนท้องถิ่น พ.ศ. ๒๕๔๘ และที่แก้ไขเพิ่มเติมถึง (ฉบับที่ ๓) พ.ศ. ๒๕๖๑ ทั้งนี้ แผนพัฒนาท้องถิ่นจะต้องสอดคล้องกับแผนพัฒนาจังหวัด ยุทธศาสตร์การพัฒนาขององค์กรปกครองส่วนท้องถิ่นในเขตจังหวัด แผนพัฒนาอำเภอ แผนพัฒนาตำบล แผนพัฒนาหมู่บ้านหรือแผนชุมชน อันมีลักษณะเป็นการกำหนดรายละเอียดแผนงาน ดังนั้น จึงต้องมีการกำหนดยุทธศาสตร์การพัฒนาขององค์กรปกครองส่วนท้องถิ่นในเขตจังหวัดขึ้น ตามกระบวนการพิจารณาจากประชาคมท้องถิ่นระดับจังหวัด ร่วมกับคณะกรรมการพัฒนาองค์การบริหารส่วนจังหวัด คณะกรรมการประสานแผนพัฒนาท้องถิ่นระดับจังหวัด ผู้แทนองค์กรปกครองส่วนท้องถิ่นในเขตจังหวัด ร่วมกันจัดทำ ทบทวน หรือเปลี่ยนแปลงยุทธศาสตร์การพัฒนาขององค์กรปกครองส่วนท้องถิ่นในเขตจังหวัด เพื่อให้การจัดทำแผนพัฒนาขององค์กรปกครองส่วนท้องถิ่นเกิดประสิทธิภาพ ประสิทธิผล โดยนำยุทธศาสตร์การพัฒนาขององค์กรปกครองส่วนท้องถิ่นในเขตจังหวัดไปใช้เป็นแนวทางในการจัดทำแผนพัฒนาท้องถิ่นของตนเองได้ต่อไป และเพื่อให้สามารถบูรณาการกับแผนพัฒนาจังหวัด แผนปฏิบัติราชการประจำปีของจังหวัดและตอบสนองความต้องการของประชาชนอันจะนำไปสู่การจัดทำงบประมาณ ที่มีประสิทธิภาพในท้องถิ่นได้อย่างแท้จริง เป็นเครื่องมือในการพัฒนาท้องถิ่นให้เข้มแข็ง เกิดประโยชน์สูงสุดต่อประชาชนในท้องถิ่น

ดังนั้น องค์กรปกครองส่วนท้องถิ่น จึงต้องกำหนดยุทธศาสตร์การพัฒนาขององค์กรปกครองส่วนท้องถิ่นให้สอดคล้องยุทธศาสตร์การพัฒนาขององค์กรปกครองส่วนท้องถิ่นในเขตจังหวัด เพื่อนำไปสู่การบูรณาการร่วมกัน ให้เกิดความสอดคล้องกับแผนพัฒนาจังหวัด สามารถเชื่อมโยงไปสู่แผนพัฒนากลุ่มจังหวัด แผนพัฒนาภาค แผนพัฒนาเศรษฐกิจและสังคมแห่งชาติ ฉบับที่ ๑๒ แผนยุทธศาสตร์ชาติ ๒๐ ปี และในการจัดทำแผนพัฒนาท้องถิ่น (พ.ศ. ๒๕๖๖ – ๒๕๗๐) จะต้องมีการติดตามและติดตามและประเมินผลยุทธศาสตร์เพื่อความสอดคล้องแผนพัฒนาท้องถิ่นขององค์กรปกครองส่วนท้องถิ่น ตามระเบียบกระทรวงมหาดไทย ว่าด้วยการจัดทำแผนขององค์กรปกครองส่วนท้องถิ่น พ.ศ. ๒๕๔๘ และที่แก้ไขเพิ่มเติมถึง (ฉบับที่ ๓) พ.ศ. ๒๕๖๑ โดยคณะกรรมการติดตามและประเมินผลแผนพัฒนาท้องถิ่น จะต้องดำเนินการให้คะแนนตามเกณฑ์ที่กำหนดไว้ ซึ่งเป็นส่วนหนึ่งของการติดตามและประเมินผลแผนพัฒนา โดยดำเนินการให้แล้วเสร็จภายในหกสิบวัน นับแต่วันที่ประกาศใช้งบประมาณรายจ่าย รายละเอียดแนวทางการพิจารณาตามหนังสือกระทรวงมหาดไทย ด่วนที่สุด ที่ มท ๐๘๑๐.๓/ว ๒๙๓๐ ลงวันที่ ๑๕ พฤษภาคม ๒๕๖๒ เรื่อง ชักซ้อมแนวทางการทบทวนแผนพัฒนาท้องถิ่น (พ.ศ. ๒๕๖๖ – ๒๕๗๐) ขององค์กรปกครองส่วนท้องถิ่น ดังนี้

แนวทางการพิจารณาการติดตามและประเมินผลยุทธศาสตร์
เพื่อความสอดคล้องแผนพัฒนาท้องถิ่นขององค์กรปกครองส่วนท้องถิ่น

ประเด็นการพิจารณา	คะแนน
๑. ข้อมูลสภาพทั่วไปและข้อมูลพื้นฐานขององค์กรปกครองส่วนท้องถิ่น	๒๐
๒. การวิเคราะห์สถานการณ์และศักยภาพ	๒๐
๓. ยุทธศาสตร์ประกอบด้วย	๖๐
๓.๑ ยุทธศาสตร์ขององค์กรปกครองส่วนท้องถิ่น	(๑๐)
๓.๒ ยุทธศาสตร์ขององค์กรปกครองส่วนท้องถิ่นในเขตจังหวัด	(๑๐)
๓.๓ ยุทธศาสตร์จังหวัด	(๑๐)
๓.๔ วิสัยทัศน์	(๕)
๓.๕ กลยุทธ์	(๕)
๓.๖ เป้าประสงค์ของแต่ละประเด็นกลยุทธ์	(๕)
๓.๗ จุดยืนทางยุทธศาสตร์	(๕)
๓.๘ แผนงาน	(๕)
๓.๙ ความเชื่อมโยงของยุทธศาสตร์ในภาพรวม	(๕)
รวมคะแนน	๑๐๐

**แนวทางเบื้องต้นในการให้คะแนนแนวทางการพิจารณาการติดตามและประเมินผลยุทธศาสตร์
เพื่อความสอดคล้องแผนพัฒนาท้องถิ่นขององค์กรปกครองส่วนท้องถิ่น**

ประเด็นการพิจารณา	รายละเอียดหลักเกณฑ์	คะแนนเต็ม	คะแนนที่ได้
๑. ข้อมูลสภาพทั่วไปและข้อมูลพื้นฐานขององค์กรปกครองส่วนท้องถิ่น	ควรประกอบด้วยข้อมูลดังนี้ (๑) ข้อมูลเกี่ยวกับด้านกายภาพ เช่น ที่ตั้งของหมู่บ้าน/ชุมชน/ตำบล ลักษณะภูมิประเทศ ลักษณะภูมิอากาศ ลักษณะของที่ดิน ลักษณะของแหล่งน้ำ ลักษณะของป่าไม้ ฯลฯ ด้านการเมือง/การปกครอง เช่น เขตการปกครองการเลือกตั้ง ฯลฯ	๒๐ (๓)	
	(๒) ข้อมูลเกี่ยวกับด้านการเมือง/การปกครอง เช่น เขตการปกครอง การเลือกตั้ง ฯลฯ ประชากร เช่น ข้อมูลเกี่ยวกับจำนวนประชากร และช่วงอายุและจำนวนประชากร ฯลฯ	(๒)	
	(๓) ข้อมูลเกี่ยวกับสภาพทางสังคม เช่น การศึกษา สาธารณสุข อาชญากรรม ยาเสพติด การสังคมสงเคราะห์	(๒)	
	(๔) ข้อมูลเกี่ยวกับระบบบริหารพื้นฐาน เช่น การคมนาคมขนส่ง การไฟฟ้า การประปา โทรศัพท์ ฯลฯ	(๒)	
	(๕) ข้อมูลเกี่ยวกับระบบเศรษฐกิจ เช่น การเกษตร การประมง การประมงสัตว์ การบริการ การท่องเที่ยว อุตสาหกรรม การพาณิชย์/กลุ่มอาชีพแรงงาน ฯลฯ	(๒)	
	(๖) ข้อมูลเกี่ยวกับศาสนา ประเพณี วัฒนธรรม เช่น การนับถือ ศาสนาประเพณี และงานประจำปี ภูมิปัญญาท้องถิ่น ภาษาถิ่น สินค้าพื้นเมืองและของที่ระลึก ฯลฯ และอื่นๆ	(๒)	
	(๗) ข้อมูลเกี่ยวกับทรัพยากรธรรมชาติ เช่น น้ำ ป่าไม้ ภูเขา คุณภาพของทรัพยากรธรรมชาติ ฯลฯ	(๒)	
	(๘) การสำรวจและจัดเก็บข้อมูลเพื่อการจัดทำแผนพัฒนาท้องถิ่น หรือการใช้ข้อมูล จปฐ.	(๒)	
	(๙) การประชุมประชาคมท้องถิ่น รูปแบบ วิธีการ และการดำเนินการประชุมประชาคมท้องถิ่นโดยใช้กระบวนการร่วมคิด ร่วมทำ ร่วมตัดสินใจ ร่วมตรวจสอบ ร่วมรับประโยชน์ ร่วมแก้ไขปัญหา ปรีกษาหารือ แลกเปลี่ยนเรียนรู้ เพื่อแก้ไขปัญหาสำหรับการพัฒนาท้องถิ่นตามอำนาจหน้าที่ขององค์กรปกครองส่วนท้องถิ่น	(๓)	

ประเด็น การพิจารณา	รายละเอียดหลักเกณฑ์	คะแนน เต็ม	คะแนน ที่ได้
๒. การวิเคราะห์ สภาพการณ์และ ศักยภาพ	ควรประกอบด้วยข้อมูลดังนี้ (๑) การวิเคราะห์ที่ครอบคลุมความเชื่อมโยง ความสอดคล้องยุทธศาสตร์ จังหวัด ยุทธศาสตร์การพัฒนาขององค์กรปกครองส่วนท้องถิ่นในเขต จังหวัด ยุทธศาสตร์ขององค์กรปกครองส่วนท้องถิ่น นโยบายของ ผู้บริหารท้องถิ่น รวมถึงความเชื่อมโยงแผนยุทธศาสตร์ชาติ ๒๐ ปี แผนพัฒนาเศรษฐกิจและสังคมแห่งชาติ และ Thailand ๔.๐	๒๐ (๕)	
	(๒) การวิเคราะห์การใช้ผังเมืองรวมหรือผังเมืองเฉพาะและการบังคับใช้ ผลของการบังคับใช้ สภาพการณ์ที่เกิดขึ้นต่อการพัฒนาท้องถิ่น	(๓)	
	(๓) การวิเคราะห์ทางสังคม เช่น ด้านแรงงาน การศึกษา สาธารณสุข ความยากจน อาชญากรรม ปัญหาเสพติด เทคโนโลยี จาริต ประเพณี วัฒนธรรม ภูมิปัญญาท้องถิ่น เป็นต้น	(๓)	
	(๔) การวิเคราะห์ทางเศรษฐกิจ ข้อมูลด้านรายได้ครัวเรือน การส่งเสริม อาชีพ กลุ่มอาชีพ กลุ่มทางสังคม การพัฒนาอาชีพและกลุ่มต่างๆ สภาพ ทางเศรษฐกิจและความเป็นอยู่ทั่วไป เป็นต้น	(๓)	
	(๕) การวิเคราะห์สิ่งแวดล้อม พื้นที่สีเขียว ธรรมชาติต่างๆ ทางภูมิศาสตร์ กระบวนการหรือสิ่งที่เกิดขึ้น การประดิษฐ์ที่มีผลต่อสิ่งแวดล้อมและการ พัฒนา	(๓)	
	(๖) ผลการวิเคราะห์ศักยภาพเพื่อประเมินสถานการณ์การพัฒนาใน ปัจจุบันและโอกาสการพัฒนาในอนาคตของท้องถิ่น ด้วยเทคนิค SWOT Analysis ที่อาจส่งผลการดำเนินงานได้แก่ S-Strengit (จุดแข็ง) W- Weakness (จุดอ่อน) O-Opportunity (โอกาส) และT-Therat (อุปสรรค)	(๓)	
๓. ยุทธศาสตร์ ๓.๑ ยุทธศาสตร์ ขององค์กร ปกครองส่วน ท้องถิ่น ๓.๒ ยุทธศาสตร์ ขององค์กร ปกครองส่วน ท้องถิ่นในเขต จังหวัด ๓.๓ ยุทธศาสตร์ จังหวัด	ควรประกอบด้วยข้อมูลดังนี้ สอดคล้องกับสภาพสังคม เศรษฐกิจ สิ่งแวดล้อมของท้องถิ่น ประเด็นปัญหาการพัฒนาและแนวทางการ พัฒนาที่สอดคล้องกับยุทธศาสตร์ขององค์กรปกครองส่วนท้องถิ่น และ เชื่อมโยงหลักประชารัฐแผนยุทธศาสตร์ชาติ ๒๐ ปี แผนพัฒนาเศรษฐกิจ และสังคมแห่งชาติ และ Thailand ๔.๐ สอดคล้องและเชื่อมโยงกับสภาพสังคม เศรษฐกิจ สิ่งแวดล้อมของ ท้องถิ่น และยุทธศาสตร์จังหวัด และเชื่อมโยงหลักประชารัฐแผน ยุทธศาสตร์ชาติ ๒๐ ปี แผนพัฒนาเศรษฐกิจและสังคมแห่งชาติและ Thailand ๔.๐ สอดคล้องกับแผนพัฒนากลุ่มจังหวัด ยุทธศาสตร์พัฒนาภาค แผนพัฒนา เศรษฐกิจและสังคมแห่งชาติ แผนการบริหารราชการแผ่นดิน นโยบาย/ ยุทธศาสตร์ คสช. และนโยบายรัฐบาล หลักประชารัฐ แผนยุทธศาสตร์ ชาติ ๒๐ ปี และThailand ๔.๐	๖๐ (๑๐) (๑๐) (๑๐)	

ประเด็นการพิจารณา	รายละเอียดหลักเกณฑ์	คะแนนเต็ม	คะแนนที่ได้
๓.๔ วิสัยทัศน์	วิสัยทัศน์ ซึ่งมีลักษณะแสดงสถานภาพที่องค์กรปกครองส่วนท้องถิ่นต้องการจะเป็นหรือบรรลุถึงอนาคตอย่างชัดเจน สอดคล้องกับโอกาสและศักยภาพที่เป็นลักษณะเฉพาะขององค์กรปกครองส่วนท้องถิ่นและสัมพันธ์กับโครงการพัฒนา	(๕)	
๓.๕ กลยุทธ์	แสดงให้เห็นช่องทาง วิธีการ ภารกิจหรือสิ่งที่ต้องทำตามอำนาจหน้าที่ขององค์กรปกครองส่วนท้องถิ่นที่จะนำไปสู่การบรรลุวิสัยทัศน์ หรือแสดงให้เห็นถึงความชัดเจนในสิ่งที่จะดำเนินการให้บรรลุวิสัยทัศน์นั้น	(๕)	
๓.๖ เป้าประสงค์ของแต่ละประเด็นกลยุทธ์	เป้าประสงค์ของแต่ละประเด็นกลยุทธ์มีความสอดคล้องและสนับสนุนต่อกิจกรรมที่จะเกิดขึ้น มุ่งหมายสิ่งหนึ่งสิ่งใดที่ชัดเจน	(๕)	
๓.๗ จุดยืนทางยุทธศาสตร์ (Positioning)	ความมุ่งมั่นอันแน่วแน่ในการวางแผนพัฒนาท้องถิ่น เพื่อให้บรรลุวิสัยทัศน์ขององค์กรปกครองส่วนท้องถิ่น ซึ่งเกิดจากศักยภาพของพื้นที่จริง ที่จะนำไปสู่ผลสำเร็จทางยุทธศาสตร์	(๕)	
๓.๘ แผนงาน	แผนงานหรือจุดมุ่งหมายเพื่อการพัฒนาในอนาคต กำหนดจุดมุ่งหมายในเรื่องใดเรื่องหนึ่งหรือแผนงานที่เกิดจากเป้าประสงค์ ตัวชี้วัด ค่าเป้าหมาย กลยุทธ์ จุดยืนทางยุทธศาสตร์ขององค์กรปกครองส่วนท้องถิ่นที่มีความชัดเจน นำไปสู่การทำโครงการพัฒนาท้องถิ่นในแผนพัฒนาท้องถิ่น โดยระบุแผนงานและความเชื่อมโยงดังกล่าว	(๕)	
๓.๙ ความเชื่อมโยงของยุทธศาสตร์ในภาพรวม	ความเชื่อมโยงองค์รวมที่นำไปสู่การพัฒนาท้องถิ่นที่เกิดผลผลิต/โครงการจากแผนยุทธศาสตร์ชาติ ๒๐ ปี แผนพัฒนาเศรษฐกิจและสังคมแห่งชาติ ฉบับที่ ๑๒ Thailand ๔.๐ แผนพัฒนาภาค/แผนพัฒนากลุ่มจังหวัด /แผนพัฒนาจังหวัดยุทธศาสตร์การพัฒนาขององค์กรปกครองส่วนท้องถิ่นในเขตจังหวัด และยุทธศาสตร์ขององค์กรปกครองส่วนท้องถิ่น	(๕)	
รวมคะแนน		๑๐๐	

๔.๒ การติดตามและประเมินผลโครงการขององค์กรปกครองส่วนท้องถิ่น

ในการจัดทำแผนพัฒนาท้องถิ่น (พ.ศ. ๒๕๖๑ – ๒๕๖๕) ขององค์กรปกครองส่วนท้องถิ่น จะต้องมีการติดตามและประเมินผลโครงการขององค์กรปกครองส่วนท้องถิ่นเพื่อความสอดคล้องแผนพัฒนาท้องถิ่น ตามระเบียบกระทรวงมหาดไทย ว่าด้วยการจัดทำแผนขององค์กรปกครองส่วนท้องถิ่น พ.ศ. ๒๕๔๘ และที่แก้ไขเพิ่มเติมถึง (ฉบับที่ ๓) พ.ศ. ๒๕๖๑ โดยคณะกรรมการติดตามและประเมินผลแผนพัฒนาท้องถิ่น จะต้องดำเนินการให้คะแนนตามเกณฑ์ที่กำหนดไว้ ซึ่งเป็นส่วนหนึ่งของการติดตามและประเมินผลแผนพัฒนา โดยดำเนินการให้แล้วเสร็จภายในหกสิบวัน นับแต่วันที่ประกาศใช้งบประมาณรายจ่าย รายละเอียดแนวทางการพิจารณาตามหนังสือกระทรวงมหาดไทย ด่วนที่สุด ที่ มท ๐๘๑๐.๓/ว ๒๙๓๑ ลงวันที่ ๑๕ พฤษภาคม ๒๕๖๒ เรื่อง ชักซ้อมแนวทางการทบทวนแผนพัฒนาท้องถิ่น (พ.ศ. ๒๕๖๑ – ๒๕๖๕) ขององค์กรปกครองส่วนท้องถิ่น ดังนี้

แนวทางการพิจารณาการติดตามและประเมินผลโครงการ เพื่อความสอดคล้องแผนพัฒนาท้องถิ่น (พ.ศ. ๒๕๖๑ – ๒๕๖๕) ขององค์กรปกครองส่วนท้องถิ่น

ประเด็นการพิจารณา	คะแนน
๑. การสรุปสถานการณ์การพิจารณา	๑๐
๒. การประเมินผลการนำแผนพัฒนาท้องถิ่นสู่ปีไปปฏิบัติในเชิงปริมาณ	๑๐
๓. การประเมินผลการนำแผนพัฒนาท้องถิ่นสู่ปีไปปฏิบัติในเชิงคุณภาพ	๑๐
๔. แผนงานและยุทธศาสตร์การพิจารณา	๑๐
๕. โครงการพัฒนา ประกอบด้วย	๖๐
๕.๑ ความชัดเจนของชื่อโครงการ	(๕)
๕.๒ กำหนดวัตถุประสงค์สอดคล้องกับโครงการ	(๕)
๕.๓ เป้าหมาย (ผลผลิตของโครงการ) มีความชัดเจนนำไปสู่การตั้งงบประมาณได้ถูกต้อง	(๕)
๕.๔ โครงการมีความสอดคล้องกับแผนยุทธศาสตร์ชาติ ๒๐ ปี	(๕)
๕.๕ เป้าหมาย (ผลผลิตของโครงการ) มีความสอดคล้องกับแผนพัฒนาเศรษฐกิจและสังคมแห่งชาติ	(๕)
๕.๖ โครงการมีความสอดคล้องกับ Thailand ๔.๐	(๕)
๕.๗ โครงการสอดคล้องกับยุทธศาสตร์จังหวัด	(๕)
๕.๘ โครงการแก้ไขปัญหาความยากจนหรือการเสริมสร้างให้ประเทศชาติมั่นคง มั่งคั่ง ยั่งยืน ภายใต้หลักปรัชญา	(๕)
๕.๙ งบประมาณ มีความสอดคล้องกับเป้าหมาย (ผลผลิตของโครงการ)	(๕)
๕.๑๐ มีการประมาณการราคาถูกต้องตามหลักวิธีการงบประมาณ	(๕)
๕.๑๑ มีการกำหนดตัวชี้วัด (KPI) และสอดคล้องกับวัตถุประสงค์และผลคาดว่าจะได้รับ	(๕)
๕.๑๒ ผลที่คาดว่าจะได้รับ สอดคล้องกับวัตถุประสงค์	(๕)
รวมคะแนน	๑๐๐

แนวทางเบื้องต้นในการให้คะแนนแนวทางการพิจารณาการติดตามและประเมินผลโครงการ
เพื่อความสอดคล้องแผนพัฒนาท้องถิ่น (พ.ศ. ๒๕๖๑ – ๒๕๖๕) ขององค์กรปกครองส่วนท้องถิ่น

ประเด็น การพิจารณา	รายละเอียดหลักเกณฑ์	คะแนน เต็ม	คะแนนที่ ได้
๑. การสรุปสถานการณ์ การพัฒนา	เป็นการวิเคราะห์กรอบการจัดทำยุทธศาสตร์ขององค์กรปกครองส่วนท้องถิ่น (ใช้ การวิเคราะห์ SWOT Analysis/Demand (Demand Analysis)/Global Demand และ Trend ปัจจัยและสถานการณ์การเปลี่ยนแปลงที่มีผลต่อการ พัฒนา อย่างน้อยต้องประกอบด้วยวิเคราะห์ศักยภาพด้านเศรษฐกิจ, ด้าน สังคม, ด้านทรัพยากรธรรมชาติและสิ่งแวดล้อม)	๑๐	
๒. การประเมินผลการ นำแผนพัฒนาท้องถิ่น ๓ ไปปฏิบัติในเชิงปริมาณ	๑) การควบคุมที่มีตัวเลขต่างๆ เพื่อนำมาใช้วัดผลในเชิงปริมาณ เช่น การวัด จำนวนโครงการ กิจกรรม งานต่างๆ ก็คือผลผลิตนั่นเองว่าเป็นไปตามที่ตั้งเป้า หมายเอาไว้หรือไม่จำนวนที่ดำเนินการจริงตามที่ได้กำหนดไว้เท่าไร จำนวนที่ไม่ สามารถดำเนินการได้มีจำนวนเท่าไร สามารถอธิบายได้ตามหลักประสิทธิภาพ (Efficiency) ของการพัฒนาท้องถิ่นตามอำนาจหน้าที่ที่ได้กำหนดไว้ ๒) วิเคราะห์ผลกระทบ/สิ่งที่กระทบ (Impact) โครงการที่ดำเนินการในเชิง ปริมาณ (Qualitative)	๑๐	
๓. การประเมินผลการ นำแผนพัฒนาท้องถิ่น ๓ ไปปฏิบัติในเชิงคุณภาพ	๑) การประเมินประสิทธิผลของแผนพัฒนาในเชิงคุณภาพคือการนำเอาเทคนิคฯ มาใช้เพื่อวัดค่าภารกิจ โครงการ กิจกรรม งานต่างๆ ที่ดำเนินการในพื้นที่นั้นๆ ตรงต่อความต้องการของประชาชนหรือไม่และเป็นไปตามอำนาจหน้าที่หรือไม่ ประชาชนพึงพอใจหรือไม่ สิ่งของ วัสดุ ครุภัณฑ์ การดำเนินการต่างๆ มีสภาพหรือ ลักษณะถูกต้อง คงทน ถาวร สามารถใช้ได้ตามวัตถุประสงค์หรือไม่ ซึ่งเป็นไป ตามหลักประสิทธิผล (Effectiveness) ผลการปฏิบัติราชการตามที่บรรลุ วัตถุประสงค์ และเป้าหมายของแผนปฏิบัติราชการตามที่ได้รับงบประมาณมา ดำเนินการ รวมถึงสามารถเทียบเคียงกับส่วนราชการหรือหน่วยงาน ๒) วิเคราะห์ผลกระทบ/สิ่งที่กระทบ (Impact) โครงการที่ดำเนินการในเชิง คุณภาพ (Qualitative)	๑๐	
๔. แผนงานและ ยุทธศาสตร์การพัฒนา	๑) วิเคราะห์แผนงาน งาน ที่เกิดจากด้านต่างๆ มีความสอดคล้องกับยุทธศาสตร์ ขององค์กรปกครองส่วนท้องถิ่นในมิติต่างๆ จนนำไปสู่การจัดทำโครงการพัฒนา ท้องถิ่นโดยใช้ SWOT Analysis/Demand (Demand Analysis)/Global Demand/ Trend หรือหลักการบูรณาการ (Integration) กับองค์กรปกครองส่วนท้องถิ่นที่มี พื้นที่ติดต่อกัน ๒) วิเคราะห์แผนงาน งาน ที่เกิดจากด้านต่างๆ ที่สอดคล้องกับการแก้ไขปัญหา ความยากจน หลักปรัชญา	๑๐	

ประเด็น การพิจารณา	รายละเอียดหลักเกณฑ์	คะแนน เต็ม	คะแนน ที่ได้
๕. โครงการ พัฒนา ๕.๑ ความชัดเจน ของชื่อโครงการ	ควรประกอบด้วยข้อมูลดังนี้ เป็นโครงการที่มีวัตถุประสงค์สนองต่อยุทธศาสตร์การพัฒนาขององค์กร ปกครองส่วนท้องถิ่นและดำเนินการเพื่อให้การพัฒนาบรรลุตาม วิสัยทัศน์ขององค์กรปกครองส่วนท้องถิ่นที่กำหนดไว้ ชื่อโครงการมี ความชัดเจน มุ่งไปเรื่องใดเรื่องหนึ่ง อ่านแล้วเข้าใจได้ว่าจะพัฒนาอะไร ในอนาคต	(๕)	๕
๕.๒ กำหนด วัตถุประสงค์ สอดคล้องกับ โครงการ	มีวัตถุประสงค์ชัดเจน (clear objective) โครงการต้องกำหนด วัตถุประสงค์สอดคล้องกับความเป็นมาของโครงการ สอดคล้องกับ หลักการและเหตุผล วิธีการดำเนินงานต้องสอดคล้องกับวัตถุประสงค์ มี ความเป็นไปได้ชัดเจน มีลักษณะเฉพาะเจาะจง	(๕)	๕
๕.๓ เป้าหมาย (ผลผลิตของ โครงการ) มีความ ชัดเจนนำไปสู่การ ตั้งงบประมาณได้ ถูกต้อง	สภาพที่อยากให้เกิดขึ้นในอนาคตเป็นทิศทางที่ต้องไปให้ถึงเป้าหมาย ต้องชัดเจน สามารถระบุจำนวนเท่าไร กลุ่มเป้าหมายคืออะไร มีผลผลิต อย่างไร กลุ่มเป้าหมาย พื้นที่ดำเนินงาน และระยะเวลาดำเนินงาน อธิบายให้ชัดเจนว่าโครงการนี้จะทำที่ไหน เริ่มต้นในช่วงเวลาใดและจบ ลงเมื่อไร ใครคือกลุ่มเป้าหมายของโครงการ หากกลุ่มเป้าหมายมีหลาย กลุ่ม ให้บอกชัดเจนไปว่าใครคือกลุ่มเป้าหมายหลัก ใครคือ กลุ่มเป้าหมายรอง	(๕)	๕
๕.๔ โครงการมี ความสอดคล้อง กับแผน ยุทธศาสตร์ ๒๐ ปี	โครงการสอดคล้องกับ (๑) ความมั่นคง (๒) การสร้างความสามารถใน การแข่งขัน (๓) การพัฒนาเสริมสร้างศักยภาพคน (๔) การสร้างโอกาส ความเสมอภาคและเท่าเทียมกันทางสังคม (๕) การสร้างการเติบโตบน คุณภาพชีวิตที่เป็นมิตรต่อสิ่งแวดล้อม (๖) การปรับสมดุลและพัฒนา ระบบการบริหารจัดการภาครัฐ เพื่อให้เกิดความมั่นคง มั่งคั่ง ยั่งยืน	(๕)	๕
๕.๕ เป้าหมาย (ผลผลิตของ โครงการ) มีความ สอดคล้องกับ แผนพัฒนา เศรษฐกิจและ สังคมแห่งชาติ	โครงการมีความสอดคล้องแผนพัฒนาเศรษฐกิจและสังคมแห่งชาติฉบับ ที่ ๑๒ โดย (๑) ยึดหลักปรัชญาเศรษฐกิจพอเพียง (๒) ยึดคนเป็น ศูนย์กลางพัฒนา (๓) ยึดวิสัยทัศน์ภายใต้ยุทธศาสตร์ชาติ ๒๐ ปี (๔) ยึด เป้าหมายอนาคตประเทศไทย ๒๕๗๙ (๕) ยึดหลักการนำไปสู่ปฏิบัติให้ เกิดผลสัมฤทธิ์อย่างจริงจังใน ๕ ปีที่ต่อยอดไปสู่ผลสัมฤทธิ์ที่เป็น เป้าหมายระยะยาว ภายใต้แนวทางการพัฒนา (๑) การยกระดับ ศักยภาพการแข่งขันและการหลุดพ้นกับดักรายได้ปานกลางสู่รายได้สูง (๒) การพัฒนาศักยภาพคนตามช่วงวัยและการปฏิรูประบบเพื่อสร้าง สังคมสูงวัยอย่างมีคุณภาพ (๓) การลดความเหลื่อมล้ำทางสังคม (๔) การ รองรับการเชื่อมโยงภูมิภาคและความเป็นเมือง (๕) การสร้างความ เจริญเติบโตทางเศรษฐกิจและสังคมอย่างเป็นมิตรกับสิ่งแวดล้อม (๖) การบริหารราชการแผ่นดินที่มีประสิทธิภาพ	(๕)	๕

ประเด็น การพิจารณา	รายละเอียดหลักเกณฑ์	คะแนน เต็ม	คะแนน ที่ได้
๕.๖ โครงการมีความ สอดคล้อง	โครงการมีลักษณะหรือสอดคล้องกับการปรับเปลี่ยนโครงสร้างเศรษฐกิจไปสู่ Value-Based Economy หรือเศรษฐกิจที่ขับเคลื่อนด้วยนวัตกรรม ทำน้อยได้มาก เช่น (๑) เปลี่ยนจากการผลิตสินค้า โภคภัณฑ์ไปสู่สินค้าเชิงนวัตกรรม (๒) เปลี่ยนจากการขับเคลื่อนประเทศด้วยภาคอุตสาหกรรม ไปสู่การขับเคลื่อนด้วยเทคโนโลยี ความคิดสร้างสรรค์และนวัตกรรม (๓) เปลี่ยนจากการเน้นภาคการผลิตสินค้าไปสู่การเน้นภาคบริการมากขึ้น รวมถึงโครงการที่เติมเต็มด้วยวิทยาการ ความคิดสร้างสรรค์ นวัตกรรม วิทยาศาสตร์ เทคโนโลยี และการวิจัยและพัฒนาแล้วต่อยอดความได้เปรียบเชิงเปรียบเทียบ เช่น ด้านการเกษตรเทคโนโลยีชีวภาพ สาธารณสุข วัฒนธรรม ฯลฯ	(๕)	๕
๕.๗ โครงการ สอดคล้องกับ ยุทธศาสตร์จังหวัด	โครงการพัฒนาท้องถิ่นมีความสอดคล้องกับห้วงระยะเวลาของแผนพัฒนาจังหวัดที่ได้กำเนิดขึ้น เพื่อขับเคลื่อนการพัฒนาท้องถิ่นเสมือนหนึ่งการขับเคลื่อนการพัฒนาจังหวัด ซึ่งไม่สามารถแยกส่วนใดส่วนหนึ่งออกจากกันได้ นอกจากนี้โครงการพัฒนาท้องถิ่นต้องเป็นโครงการเชื่อมต่อหรือเดินทางไปด้วยกันกับยุทธศาสตร์จังหวัดที่กำหนดขึ้นเป็นปัจจุบัน	(๕)	๕
๕.๘ โครงการแก้ไข ปัญหาความยากจน หรือการเสริมสร้างให้ ประเทศชาติมั่นคง มั่ง คั่ง ยั่งยืน ภายใต้หลัก ประชารัฐ	เป็นโครงการที่ดำเนินการภายใต้พื้นฐานความพอเพียงที่ประชาชนดำเนินการเองหรือร่วมดำเนินการ เป็นโครงการต่อยอดและขยายได้ เป็นโครงการที่ประชาชนต้องการเพื่อให้เกิดความยั่งยืน ซึ่งมีลักษณะที่จะให้ท้องถิ่นมีความมั่นคง มั่งคั่ง ยั่งยืน เป็นท้องถิ่นที่พัฒนาแล้วด้วยการพัฒนาปรัชญาเศรษฐกิจพอเพียง	(๕)	๕
๕.๙ งบประมาณมี ความสอดคล้องกับ เป้าหมาย(ผลผลิตของ โครงการ)	งบประมาณโครงการพัฒนาจะต้องคำนึงถึงหลักสำคัญ ๕ ประการในการจัดทำโครงการได้แก่ (๑) ความประหยัด (Economy) (๒) ความมีประสิทธิภาพ (Efficiency) (๓) ความมีประสิทธิภาพ (Effectiveness) (๔) ความยุติธรรม (Equity) (๕) ความโปร่งใส (Transparency)	(๕)	๕
๕.๑๐ มีการประมาณ การราคาถูกต้องตาม หลักวิธีการ งบประมาณ	การประมาณราคาเพื่อการพัฒนาต้องให้สอดคล้องกับโครงการถูกต้องตามหลักวิชาการทางช่าง หลักของราคากลาง ราคากลางท้องถิ่น มีความโปร่งใสในการกำหนดราคาและตรวจสอบในเชิงประจักษ์	(๕)	๕

ประเด็น การพิจารณา	รายละเอียดหลักเกณฑ์	คะแนน เต็ม	คะแนน ที่ได้
๕.๑๑ มีการกำหนด ตัวชี้วัด (KPI) และ สอดคล้องกับ วัตถุประสงค์และผลที่ คาดว่าจะได้รับ	มีการกำหนดตัวชี้วัดผลงาน (Key Performancy Indicator : KPI) ที่ สามารถวัดได้ (measurable) ใช้บอกประสิทธิผล (effectiveness) ใช้บอกประสิทธิภาพ (efficiency) ได้ เช่น การกำหนดความพึงพอใจ การกำหนดร้อยละ การกำหนดอันเกิดจากผลของวัตถุประสงค์ที่เกิดขึ้นที่สิ่งที่ได้รับ (การคาดการณ์ คาดว่าจะได้รับ)	(๕)	
๕.๑๒ ผลที่คาดว่าจะ ได้รับสอดคล้องกับ วัตถุประสงค์	ผลที่ได้รับเป็นสิ่งที่เกิดขึ้นได้จริงจากการดำเนินการตามโครงการพัฒนาซึ่งสอดคล้องกับวัตถุประสงค์ที่ตั้งไว้ การได้ผลหรือผลที่เกิดขึ้นจะต้องเท่ากับวัตถุประสงค์หรือมากกว่าวัตถุประสงค์ ซึ่งการเขียนวัตถุประสงค์ควรคำนึงถึง (๑) ความเป็นไปได้และมีความเฉพาะเจาะจง ในการดำเนินงานตามโครงการ (๒) วัดและประเมินผลดับของความสำเร็จได้ (๓) ระบุสิ่งที่ต้องการดำเนินงานอย่างชัดเจนและเฉพาะเจาะจงมากที่สุดและสามารถปฏิบัติได้ (๔) เป็นเหตุเป็นผล สอดคล้องกับความเป็นจริง (๕) ส่งผลต่อการบ่งบอกเวลาได้	(๕)	
รวมคะแนน		๑๐๐	

สรุปรายงานผลการดำเนินการ ประจำปีงบประมาณ พ.ศ.						
ลำดับ ที่	รายการ	โครงการ	งบประมาณ	โครงการที่สามารถดำเนินการได้ (..... โครงการ)		
				คิดเป็นร้อยละ ของแผนพัฒนา ท้องถิ่นสี่ปี	คิดเป็นร้อยละ ของแผนการ ดำเนินงาน	คิดเป็นร้อยละ ของข้อบัญญัติ+ เงินสะสม
๑	บรรจุในแผนพัฒนา ท้องถิ่น					
๒	ตั้งในข้อบัญญัติ งบประมาณ					
๓	จากเงินสะสม					
๔	จัดทำแผนการ ดำเนินงาน - ข้อบัญญัติ = + - เงินสะสม =					
๕	สามารถดำเนินการได้ - ข้อบัญญัติ = + - เงินสะสม =					

(๑.๒) การวัดผลในเชิงคุณภาพ (Quality)

การจัดผลเชิงคุณภาพ ใช้การสำรวจความพึงพอใจในการวัดผลเชิงคุณภาพโดยภาพรวม โดยได้มีการประเมินความพึงพอใจ ซึ่งการประเมินความพึงพอใจทำให้ทราบถึงผลเชิงคุณภาพในการดำเนินงานขององค์การบริหารส่วนตำบลโพนข่าในภาพรวม

โดยเครื่องมือที่ใช้ในการประเมินความพึงพอใจ มีดังนี้

แบบที่ ๓/๓ แบบประเมินความพึงพอใจต่อผลการดำเนินงานขององค์กรปกครองส่วนท้องถิ่น

แบบที่ ๓/๔ แบบประเมินความพึงพอใจของผู้รับบริการในงานบริการขององค์กรปกครองส่วนท้องถิ่น (ให้หน่วยงานภายนอกดำเนินการ)

๔.๔ ข้อเสนอแนะในการจัดทำแผนพัฒนาท้องถิ่นในอนาคต

(๑) ผลกระทบนำไปสู่ออนาคต

(๑.๑) ปัญหาสาธารณสุขภัยต่างๆ ที่เกิดขึ้นในองค์กรปกครองส่วนท้องถิ่น อันได้แก่ ภัยแล้ง วาตภัย อุทกภัย อัคคีภัย ที่เกิดขึ้นและส่งผลกระทบต่อประชาชนในพื้นที่ เกิดความเสียหายทั้งชีวิตและทรัพย์สิน แนวทางการแก้ไข คือพิจารณาวางแผนการดำเนินการป้องกัน ก่อนเกิดเหตุ ระหว่างเกิดเหตุ หลังเกิดเหตุ บรรจุ แผนงาน โครงการ กิจกรรม การให้ความช่วยเหลือต่างๆ จัดตั้งศูนย์ช่วยเหลือประชาชนขององค์กรปกครองส่วน ท้องถิ่น เพื่อสามารถดำเนินการได้ทันทั่วถึง

(๑.๒) ปัญหาโรคระบาดที่เกิดจากคน เกิดจากสัตว์ ที่ส่งผลอันตราย หรือคร่าต่อชีวิตประชาชน และ สัตว์ต่างๆ ในตำบล ซึ่งได้แก่ โรคติดเชื้อไวรัสโคโรนา – ๒๐๑๙ โรคไข้หวัดใหญ่ ไข้หวัดนก โรคมือ เท้า ปาก ที่ เกิดขึ้นกับเด็กๆ โรคพิษสุนัขบ้า แนวทางการแก้ไขปัญหา คือ ฝึกอบรม ประชาสัมพันธ์ รมรงค์การป้องกัน ลงพื้นที่ระงับการเกิดโรคระบาด การทำลาย การรักษา

(๑.๓) ปัญหาประชาชนมีรายได้น้อย การศึกษาต่ำ ประชาชนในตำบลยังมีคนรายได้น้อย มีหนี้สิน เยอะ ไม่เพียงพอในการดำรงชีวิต ค่าครองชีพสูง แนวทางการแก้ไขปัญหา ให้ความรู้เกี่ยวกับการประกอบ อาชีพ สาธิตการประกอบอาชีพ ช่วยเหลือประชาชนซ่อมแซมบ้านคนจน ผู้มีรายได้น้อย ส่งเสริมด้าน การศึกษาโดยการจัดบริการสาธารณสุขด้านการศึกษา สนับสนุนกิจกรรมต่างๆ ให้กับเด็กนักเรียน

(๑.๔) ปัญหายาเสพติดในตำบล ในพื้นที่ยังพบว่ามีการค้ายาเสพติด และยังไม่พบรายงานว่ามีผู้ติดยา เสพติด แต่เพื่อเป็นการป้องกัน มีแนวทางการป้องกัน โดยการลงพื้นที่รณรงค์ป้องกัน ให้ความรู้กับ ประชาชนได้ทราบถึงโทษของยาเสพติด

(๑.๕) ปัญหาการสัญจรไปมาของประชาชนในตำบล เนื่องจากในตำบลด้านโครงสร้างพื้นฐาน เส้นทางคมนาคมบางหมู่บ้านยังเป็น ถนนดิน ถนนลูกรัง ช่วงฤดูฝนถนนลื่น เป็นหลุมเป็นบ่อ เกิดปัญหาใน การสัญจรไปมาของประชาชน เสี่ยงต่อการเกิดอุบัติเหตุ การคมนาคมล่าช้า แนวทางการแก้ไข จัดทำแผนงาน โครงการก่อสร้างถนนในเส้นทางสำคัญ พิจารณาเสนอสนับสนุนจากหน่วยงานอื่น

(๒) ข้อสังเกต ข้อเสนอแนะ ผลจากการพัฒนา

(๒.๑) ข้อสังเกต จากการสำรวจข้อมูล การลงพื้นที่ในตำบล จะเห็นว่าประชาชนยังมีปัญหาที่จะต้อง ดำเนินการแก้ไขอยู่มาก ดังนี้ ด้านการศึกษา สาธารณสุข ความมั่นคงปลอดภัยในชีวิตและทรัพย์สิน การ ศาสนาศิลปวัฒนธรรม ประเพณี กีฬา สถานที่พักผ่อนหย่อนใจ สวัสดิการสังคม การเกษตร เศรษฐกิจ อุตสาหกรรม การพัฒนาอาชีพ เส้นทางคมนาคมขนส่ง/ไฟฟ้า/น้ำประปา/แหล่งน้ำเพื่ออุปโภค – บริโภค ด้าน ทรัพยากรและสิ่งแวดล้อม ขยะมูลฝอยและสิ่งปฏิกูล จากปัญหาด้านต่างๆ ประชาชนไม่สามารถแก้ไขปัญหา เองได้จึงต้องเสนอให้องค์กรปกครองส่วนท้องถิ่นแก้ไข ทำให้มีการเสนอโครงการเข้ามาเป็นจำนวนมาก ซึ่ง งบประมาณขององค์กรปกครองส่วนท้องถิ่นนั้นมีจำกัดไม่เพียงพอต่อการจัดการได้

(๒.๒) ข้อเสนอแนะ จากข้อสังเกตดังกล่าว มีข้อเสนอแนะในการแก้ไขปัญหาดังกล่าว ดังนี้ ปัญหา ต่างๆ ที่ถูกเสนอมายังองค์กรปกครองส่วนท้องถิ่น นั้น ควรนำมาพิจารณาจัดลำดับความสำคัญโดยประชาคม ท้องถิ่น ซึ่งมีหลายภาคส่วน ประกอบไปด้วย คณะกรรมการพัฒนาขององค์กรปกครองส่วนท้องถิ่น สมาชิก สภาท้องถิ่น ผู้นำหมู่บ้าน ตัวแทนส่วนราชการ รัฐวิสาหกิจ หน่วยงานที่เกี่ยวข้อง ประชาชนทั่วไป ร่วมกัน พิจารณาจัดลำดับความสำคัญของโครงการ และพิจารณาบรรจุเข้าแผนพัฒนาท้องถิ่นต่อไป กรณีโครงการที่ เกินศักยภาพที่ให้องค์กรปกครองส่วนท้องถิ่นเสนอขอรับการสนับสนุนจากหน่วยงานอื่น

(๒.๓) ผลจากการพัฒนา จากการพัฒนาที่ผ่านมาพบว่าองค์กรปกครองส่วนท้องถิ่นได้แก้ไขปัญหาให้กับประชาชนได้ในหลายเรื่อง และครอบคลุมทุกด้าน มีผลการประเมินอยู่ในเกณฑ์ที่ดี ประชาชนมีความพึงพอใจ แต่ก็ยังมีปัญหาที่จะต้องแก้ไขต่อไป ไม่ว่าจะเป็นด้านสิ่งแวดล้อมที่ยังมีการเผาหญ้า อ้อย ตอข้าวในช่วงเวลาเก็บเกี่ยว การเลี้ยงสัตว์ วัว ควาย หมู ที่ส่งกลิ่นเหม็นรำคาญ การพนันที่ยังมีในพื้นที่ เส้นทางคมนาคมยังไม่สะดวก

ภาคผนวก

